

ภาคผนวก ง

---

กฎหมายที่เกี่ยวข้อง

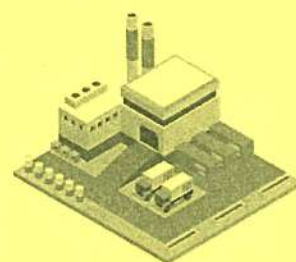





ประกาศกระทรวงอุตสาหกรรม

เรื่อง กำหนดค่าปริมาณของสารเจือปนในอากาศที่ระบายออกจากโรงงานผลิต ส่ง หรือจำหน่ายพลังงานไฟฟ้า

พ.ศ. 2547

อาศัยอำนาจตามความในข้อ 16 แห่งกฎกระทรวงฉบับที่ 2 (พ.ศ. 2535) ออกตามความในพระราชบัญญัติโรงงาน พ.ศ. 2535 อันเป็นพระราชบัญญัติที่มีบทบัญญัติบางประการเกี่ยวกับการจำกัดสิทธิและเสรีภาพของบุคคล ซึ่งมาตรา 29 ประกอบกับมาตรา 35 มาตรา 48 และมาตรา 50 ของรัฐธรรมนูญแห่งราชอาณาจักรไทย บัญญัติให้กระทำได้โดยอาศัยอำนาจตามบทบัญญัติแห่งกฎหมาย รัฐมนตรีว่าการกระทรวงอุตสาหกรรมออกประกาศไว้ ดังต่อไปนี้

ข้อ 1 ให้ยกเลิกประกาศกระทรวงอุตสาหกรรม เรื่อง กำหนดค่าปริมาณของสารเจือปนในอากาศที่ระบายออกจากโรงงานผลิต ส่ง หรือจำหน่ายพลังงานไฟฟ้า พ.ศ. 2544 ลงวันที่ 11 ธันวาคม พ.ศ. 2544 ออกตามความในพระราชบัญญัติโรงงาน พ.ศ. 2535 และให้ใช้ประกาศนี้แทน

ข้อ 2 ในประกาศนี้

“โรงไฟฟ้าเก่า ที่ใช้ถ่านหิน หรือน้ำมัน หรือก๊าซธรรมชาติเป็นเชื้อเพลิง” หมายความว่า โรงงานผลิต ส่ง หรือจำหน่ายพลังงานไฟฟ้าที่ได้รับใบอนุญาตประกอบกิจการ โรงงานหรือใบอนุญาตขยายโรงงานลำดับที่ 88 ก่อนวันที่ 31 มกราคม พ.ศ. 2539

“โรงไฟฟ้าใหม่ ที่ใช้ถ่านหิน หรือน้ำมัน หรือก๊าซธรรมชาติเป็นเชื้อเพลิง” หมายความว่า โรงงานผลิต ส่ง หรือจำหน่ายพลังงานไฟฟ้าที่ได้รับใบอนุญาตประกอบกิจการ โรงงานหรือใบอนุญาตขยายโรงงานลำดับที่ 88 ตั้งแต่วันที่ 31 มกราคม พ.ศ. 2539

“โรงไฟฟ้าเดิม” หมายความว่า โรงงานผลิต ส่ง หรือจำหน่ายพลังงานไฟฟ้าซึ่งมีอยู่เดิม ดังรายชื่อต่อไปนี้

- (1) โรงไฟฟ้าบางปะกง
- (2) โรงไฟฟ้าพระนครใต้
- (3) โรงไฟฟ้าพระนครเหนือ
- (4) โรงไฟฟ้าสุราษฎร์ธานี
- (5) โรงไฟฟ้าลานกระบือ
- (6) โรงไฟฟ้ากังหันก๊าซหนองจอก
- (7) โรงไฟฟ้าวังน้อย
- (8) โรงไฟฟ้าพลังความร้อนร่วมน้ำพอง
- (9) โรงไฟฟ้าแม่เมาะ

ทั้งนี้ โรงไฟฟ้าทั้ง 9 รายข้างต้น หากมีการเปลี่ยนแปลงเครื่องจักรที่มีผลกระทบต่อกรรมวิธีการผลิตและเชื้อเพลิงที่ใช้ ให้ถือว่าส่วนที่มีการเปลี่ยนแปลงต้องปฏิบัติตามข้อกำหนดของโรงไฟฟ้าใหม่

“เชื้อเพลิงชีวมวล” หมายความว่า เชื้อเพลิงที่ได้มาจากอินทรีย์สารหรือสิ่งมีชีวิต รวมทั้งผลผลิตจากการเกษตร การปศุสัตว์และการทำป่าไม้ ได้แก่ ไม้พื้น เศษไม้ แกลบ ฟาง ชานอ้อย ต้นและใบอ้อย ใบปาล์ม กะลาปาล์ม ทะลายปาล์ม กะลามะพร้าว ใบมะพร้าว เศษพืช มูลสัตว์ กากชีวภาพ กากตะกอนหรือของเสียจากโรงงานแปรรูปผลิตภัณฑ์ทางการเกษตร เป็นต้น

“โรงไฟฟ้าเก่า ที่ใช้เชื้อเพลิงชีวมวลเป็นเชื้อเพลิง” หมายความว่า โรงงานผลิต ส่ง หรือจำหน่ายพลังงานไฟฟ้าที่ใช้เชื้อเพลิงชีวมวลเป็นเชื้อเพลิง ซึ่งได้รับใบอนุญาตประกอบกิจการโรงงานหรือใบอนุญาตขยายโรงงานลำดับที่ 88 ก่อนวันที่ 1 ตุลาคม พ.ศ. 2547

“โรงไฟฟ้าใหม่ ที่ใช้เชื้อเพลิงชีวมวลเป็นเชื้อเพลิง” หมายความว่า โรงงานผลิต ส่ง หรือจำหน่ายพลังงานไฟฟ้าที่ใช้เชื้อเพลิงชีวมวลเป็นเชื้อเพลิง ซึ่งได้รับใบอนุญาตประกอบกิจการโรงงานหรือใบอนุญาตขยายโรงงานลำดับที่ 88 ตั้งแต่วันที่ 1 ตุลาคม พ.ศ. 2547

ข้อ 3 อากาศที่สามารถระบายออกจากโรงงานผลิต ส่ง หรือจำหน่ายพลังงานไฟฟ้า ต้องมีค่าปริมาณของสารเจือปนแต่ละชนิดไม่เกินที่กำหนดไว้ ดังต่อไปนี้

ประเภทและขนาดของโรงไฟฟ้า	ค่าปริมาณของสารเจือปนในอากาศ		
	ซัลเฟอร์ไดออกไซด์ (ส่วนในล้านส่วน)	ออกไซด์ของไนโตรเจน ในรูปไนโตรเจนไดออกไซด์ (ส่วนในล้านส่วน)	ฝุ่นละออง (มิลลิกรัมต่อลูกบาศก์เมตร)
1. โรงไฟฟ้าเก่า			
1.1 โรงไฟฟ้าเก่าทุกขนาด ที่ใช้ถ่านหินเป็นเชื้อเพลิง	700	400	320
1.2 โรงไฟฟ้าเก่าทุกขนาด ที่ใช้น้ำมันเป็นเชื้อเพลิง	950	200	240
1.3 โรงไฟฟ้าเก่าทุกขนาด ที่ใช้ก๊าซธรรมชาติเป็นเชื้อเพลิง	60	200	60
1.4 โรงไฟฟ้าเก่าทุกขนาด ที่ใช้เชื้อเพลิงชีวมวลเป็นเชื้อเพลิง	60	200	320
2. โรงไฟฟ้าใหม่			
2.1 โรงไฟฟ้าใหม่ ที่ใช้ถ่านหินเป็นเชื้อเพลิง			
(1) ที่มีกำลังผลิตไม่เกิน 300 เมกะวัตต์	640	350	120
(2) ที่มีกำลังผลิตเกิน 300 เมกะวัตต์ แต่ไม่เกิน 500 เมกะวัตต์	450	350	120
(3) ที่มีกำลังผลิตเกิน 500 เมกะวัตต์	320	350	120

ประเภทและขนาดของโรงไฟฟ้า	ค่าปริมาณของสารเจือปนในอากาศ		
	ซัลเฟอร์ไดออกไซด์ (ส่วนในล้านส่วน)	ออกไซด์ของไนโตรเจน ในรูปไนโตรเจนไดออกไซด์ (ส่วนในล้านส่วน)	ฝุ่นละออง (มีผลกรับต่อสุขภาพสัตว์)
2. โรงไฟฟ้าใหม่			
2.2 โรงไฟฟ้าใหม่ ที่ใช้น้ำมันเป็นเชื้อเพลิง			
(1) ที่มีกำลังผลิตไม่เกิน 300 เมกะวัตต์	640	180	120
(2) ที่มีกำลังผลิตเกิน 300 เมกะวัตต์ แต่ไม่เกิน 500 เมกะวัตต์	450	180	120
(3) ที่มีกำลังผลิตเกิน 500 เมกะวัตต์	320	180	120
2.3 โรงไฟฟ้าใหม่ทุกขนาด ที่ใช้ ก๊าซธรรมชาติเป็นเชื้อเพลิง	20	120	60
2.4 โรงไฟฟ้าใหม่ทุกขนาด ที่ใช้ เชื้อเพลิงชีวมวลเป็นเชื้อเพลิง	60	200	120
3. โรงไฟฟ้าเดิม			
3.1 โรงไฟฟ้าบางปะกง			
(1) หน่วยการผลิตที่ 1-4 (พลังความร้อน)	320	200	120
(2) หน่วยการผลิตที่ 1 และ 2 (พลังความร้อนร่วม)	60	450	60
(3) หน่วยการผลิตที่ 3 และ 4 (พลังความร้อนร่วม)	60	230	60
3.2 โรงไฟฟ้าพระนครใต้			
(1) หน่วยการผลิตไฟฟ้า (พลังความร้อน)	320	180	120
(2) หน่วยการผลิตที่ 1 (พลังความร้อนร่วม)	60	250	60
(3) หน่วยการผลิตที่ 2 (พลังความร้อนร่วม)	60	175	60
3.3 โรงไฟฟ้าพระนครเหนือ	500	180	150
3.4 โรงไฟฟ้าสุราษฎร์ธานี			
(1) หน่วยการผลิตไฟฟ้า (กังหันก๊าซ)	60	230	60
(2) หน่วยการผลิตไฟฟ้า (พลังความร้อนร่วม)	20	120	60

ประเภทและขนาดของโรงไฟฟ้า	ค่าปริมาณของสารเจือปนในอากาศ		
	ซัลเฟอร์ไดออกไซด์ (ส่วนในล้านส่วน)	ออกไซด์ของไนโตรเจน ในรูปไนโตรเจนไดออกไซด์ (ส่วนในล้านส่วน)	ฝุ่นละออง (มิลลิกรัมต่อลูกบาศก์เมตร)
3.5 โรงไฟฟ้าถ่านกระบือ	60	250	60
3.6 โรงไฟฟ้ากังหันก๊าซหนองจอก	60	230	60
3.7 โรงไฟฟ้าวังน้อย	60	175	60
3.8 โรงไฟฟ้าพลังความร้อนร่วมน้ำพอง	60	250	60
3.9 โรงไฟฟ้าแม่เมาะ			
(1) หน่วยการผลิตที่ 1-3	1,300	500	180
(2) หน่วยการผลิตที่ 4-13	320	500	180

ข้อ 4 กรณีโรงไฟฟ้าใช้ถ่านหิน น้ำมัน ก๊าซธรรมชาติ หรือเชื้อเพลิงชีวมวล เป็นเชื้อเพลิงร่วมกัน ตั้งแต่ 2 ประเภทขึ้นไป อากาศที่สามารถระบายออกจากโรงไฟฟ้าต้องมีค่าปริมาณของสารเจือปนในอากาศไม่เกินค่าที่คำนวณโดยสูตรการคำนวณ ดังต่อไปนี้

ค่าปริมาณของสารเจือปนต้องไม่เกิน  $AW + BX + CY + DZ$

โดยที่

- A หมายถึง ค่าปริมาณของสารเจือปนในอากาศเมื่อใช้ถ่านหินเป็นเชื้อเพลิงอย่างเดียว
- B หมายถึง ค่าปริมาณของสารเจือปนในอากาศเมื่อใช้น้ำมันเป็นเชื้อเพลิงอย่างเดียว
- C หมายถึง ค่าปริมาณของสารเจือปนในอากาศเมื่อใช้ก๊าซธรรมชาติเป็นเชื้อเพลิงอย่างเดียว
- D หมายถึง ค่าปริมาณของสารเจือปนในอากาศเมื่อใช้เชื้อเพลิงชีวมวลเป็นเชื้อเพลิงอย่างเดียว
- W หมายถึง ค่าสัดส่วนความร้อน (Heat Input) ที่ได้จากเชื้อเพลิงประเภทถ่านหิน
- X หมายถึง ค่าสัดส่วนความร้อน (Heat Input) ที่ได้จากเชื้อเพลิงประเภทน้ำมัน
- Y หมายถึง ค่าสัดส่วนความร้อน (Heat Input) ที่ได้จากเชื้อเพลิงประเภทก๊าซธรรมชาติ
- Z หมายถึง ค่าสัดส่วนความร้อน (Heat Input) ที่ได้จากเชื้อเพลิงประเภทเชื้อเพลิงชีวมวล

ข้อ 5 การวัดค่าปริมาณของสารเจือปนในอากาศที่ระบายออกจากโรงไฟฟ้า ให้วัดอากาศที่ระบายออกจากปล่องในขณะประกอบกิจการโรงงาน

ข้อ 6 การตรวจวัดค่าปริมาณของสารเจือปนในอากาศที่ระบายออกจากปล่องโรงไฟฟ้า ให้ใช้วิธีดังต่อไปนี้

(1) การตรวจวัดค่าปริมาณซัลเฟอร์ไดออกไซด์ให้ใช้วิธี Determination of Sulfur Dioxide Emissions from Stationary Sources หรือวิธี Determination of Sulfuric Acid Mist and Sulfur Dioxide Emissions from Stationary Sources ที่องค์การพิทักษ์สิ่งแวดล้อมแห่งประเทศสหรัฐอเมริกา (United States Environmental Protection Agency: U.S. EPA) กำหนดไว้ หรือวิธีอื่นที่กรมโรงงานอุตสาหกรรมเห็นชอบ

(2) การตรวจวัดค่าปริมาณออกไซด์ของไนโตรเจนในรูปไนโตรเจนไดออกไซด์ให้ใช้วิธี Determination of Nitrogen Oxide Emissions from Stationary Sources ที่องค์การพิทักษ์สิ่งแวดล้อมแห่ง

ประเทศสหรัฐอเมริกา (United States Environmental Protection Agency: U.S. EPA) กำหนดไว้ หรือวิธีอื่นที่กรมโรงงานอุตสาหกรรมเห็นชอบ

(3) การตรวจวัดค่าปริมาณฝุ่นละอองให้ใช้วิธี Determination of Particulate Emissions from Stationary Sources ที่องค์การพิทักษ์สิ่งแวดล้อมแห่งประเทศสหรัฐอเมริกา (United States Environmental Protection Agency: U.S. EPA) กำหนดไว้ หรือวิธีอื่นที่กรมโรงงานอุตสาหกรรมเห็นชอบ

ข้อ 7 การรายงานผลการตรวจวัดค่าปริมาณของสารเจือปนในอากาศ ให้รายงานผลที่ความดัน 1 บรรยากาศ หรือที่ 760 มิลลิเมตรปรอท อุณหภูมิ 25 องศาเซลเซียส ที่สภาวะแห้ง (dry basis) โดยมีปริมาตรอากาศส่วนเกินในการเผาไหม้ (% excess air) ร้อยละ 50 หรือมีปริมาตรอากาศเสียที่ออกซิเจน (% oxygen) ร้อยละ 7

ข้อ 8 การรายงานผลการตรวจวัดค่าปริมาณของสารเจือปนในอากาศในแต่ละหน่วยการผลิตของโรงไฟฟ้า กรณีที่เป็นโรงไฟฟ้าประเภทพลังความร้อน พลังความร้อนร่วม หรือกังหันก๊าซ ที่มีปล่องระบายสารเจือปนในอากาศออกจากแต่ละหน่วยการผลิตของโรงไฟฟ้า มากกว่า 1 ปล่อง ให้รายงานผลเป็นค่าเฉลี่ยปริมาณของสารเจือปนในอากาศซึ่งคำนวณโดยสูตรการคำนวณ ดังต่อไปนี้

$$\text{ค่าเฉลี่ยปริมาณของสารเจือปนในอากาศ} = \frac{\sum_{i=1}^n Q_i C_i}{\sum_{i=1}^n Q_i}$$

โดยที่  $Q_i$  หมายถึง อัตราการไหลของสารเจือปนในอากาศที่ระบายออกจากปล่องที่  $i$  ของแต่ละหน่วยการผลิตของโรงไฟฟ้า ประเภทพลังความร้อน พลังความร้อนร่วม หรือกังหันก๊าซ (ลูกบาศก์เมตรต่อชั่วโมง)

$C_i$  หมายถึง ค่าปริมาณของสารเจือปนในอากาศที่ระบายออกจากปล่องที่  $i$  ของแต่ละหน่วยการผลิตของโรงไฟฟ้า ประเภทพลังความร้อน พลังความร้อนร่วม หรือกังหันก๊าซ กรณีสารเจือปนเป็นก๊าซซัลเฟอร์ไดออกไซด์ หรือเป็นออกไซด์ของไนโตรเจน (ส่วนในล้านส่วน) หรือเป็นฝุ่นละออง (มิลลิกรัมต่อลูกบาศก์เมตร)

$n$  หมายถึง จำนวนปล่องระบายสารเจือปนในอากาศออกจากแต่ละหน่วยการผลิตของโรงไฟฟ้า ประเภทพลังความร้อน พลังความร้อนร่วม หรือกังหันก๊าซ

$i$  หมายถึง 1, 2, 3, ...  $n$

ทั้งนี้ ให้ใช้บังคับตั้งแต่วันถัดจากวันประกาศในราชกิจจานุเบกษาเป็นต้นไป

ประกาศ ณ วันที่ 28 กันยายน พ.ศ. 2547



(นายพินิจ จารุสมบัติ)

รัฐมนตรีว่าการกระทรวงอุตสาหกรรม

ประกาศในราชกิจจานุเบกษา ฉบับประกาศทั่วไป เล่ม ๑๒๑ ตอนพิเศษ ๑๑๓ง วันที่ ๗ ตุลาคม ๒๕๔๗





## ประกาศกระทรวงทรัพยากรธรรมชาติและสิ่งแวดล้อม

เรื่อง กำหนดมาตรฐานควบคุมการปล่อยทิ้งอากาศเสียจากโรงไฟฟ้าใหม่

โดยที่เป็นการสมควรปรับปรุงการกำหนดมาตรฐานควบคุมการปล่อยทิ้งอากาศเสียจากโรงไฟฟ้าให้มีความเหมาะสมกับการพัฒนาเทคโนโลยี และสถานการณ์มลพิษในปัจจุบัน

อาศัยอำนาจตามความในมาตรา ๕๕ แห่งพระราชบัญญัติส่งเสริมและรักษาคุณภาพสิ่งแวดล้อมแห่งชาติ พ.ศ. ๒๕๓๕ อันเป็นพระราชบัญญัติที่มีบทบัญญัติบางประการเกี่ยวกับการจำกัดสิทธิ และเสรีภาพของบุคคล ซึ่งมาตรา ๒๙ ประกอบกับมาตรา ๓๓ มาตรา ๓๘ มาตรา ๔๑ และมาตรา ๔๓ ของรัฐธรรมนูญแห่งราชอาณาจักรไทยบัญญัติให้กระทำได้โดยอาศัยอำนาจตามบทบัญญัติแห่งกฎหมาย รัฐมนตรีว่าการกระทรวงทรัพยากรธรรมชาติและสิ่งแวดล้อม โดยคำแนะนำของคณะกรรมการควบคุมมลพิษ และโดยความเห็นชอบของคณะกรรมการสิ่งแวดล้อมแห่งชาติ จึงออกประกาศไว้ ดังต่อไปนี้

ข้อ ๑ ในประกาศนี้

“โรงไฟฟ้าใหม่” หมายความว่า โรงงานผลิตพลังงานไฟฟ้าตามกฎหมายว่าด้วยโรงงานซึ่งใช้ถ่านหิน น้ำมัน ก๊าซธรรมชาติหรือเชื้อเพลิงชีวมวลเป็นเชื้อเพลิง ที่ได้รับอนุญาตให้ประกอบกิจการหลังจากวันที่ประกาศนี้มีผลใช้บังคับ

“เชื้อเพลิงชีวมวล” หมายความว่า เชื้อเพลิงที่ได้มาจากอินทรีย์สารหรือสิ่งมีชีวิต รวมทั้งผลผลิตจากการเกษตร การปศุสัตว์ และการทำป่าไม้ เช่น ไม้ฟืน เศษไม้ แกลบ ฟาง ชานอ้อย ต้นและใบอ้อย ใบปาล์ม กะลาปาล์ม ทะลายปาล์ม กะลามะพร้าว ใบมะพร้าว เศษพืช มูลสัตว์ กากชีวภาพ กากตะกอนหรือของเสียจากโรงงานแปรรูปผลิตภัณฑ์ทางการเกษตร เป็นต้น

“สถานะแห้ง” หมายความว่า สถานะที่ความชื้นของตัวอย่างอากาศเป็นศูนย์

ข้อ ๒ กำหนดมาตรฐานควบคุมการปล่อยทิ้งอากาศเสียจากโรงไฟฟ้าใหม่ และโรงไฟฟ้าตามกฎหมายว่าด้วยการส่งเสริมและรักษาคุณภาพสิ่งแวดล้อมแห่งชาติที่ได้รับใบอนุญาตประกอบกิจการโรงงานก่อนและในวันที่ประกาศนี้มีผลใช้บังคับเฉพาะส่วนที่ได้รับอนุญาตให้ขยายโรงงานไว้ดังต่อไปนี้

ชนิดของเชื้อเพลิง	ฝุ่นละออง (มิลลิกรัม ต่อลูกบาศก์เมตร)	ก๊าซซัลเฟอร์ ไดออกไซด์ (ส่วนในล้านส่วน)	ก๊าซออกไซด์ ของไนโตรเจน ซึ่งคำนวณผล ในรูปก๊าซไนโตรเจน ไดออกไซด์ (ส่วนในล้านส่วน)
๑. โรงไฟฟ้าที่ใช้ถ่านหินเป็นเชื้อเพลิง (๑) ที่มีกำลังการผลิตไฟฟ้า ไม่เกิน ๕๐ เมกะวัตต์	ไม่เกิน ๘๐	ไม่เกิน ๓๖๐	ไม่เกิน ๒๐๐
(๒) ที่มีกำลังการผลิตไฟฟ้า เกิน ๕๐ เมกะวัตต์	ไม่เกิน ๘๐	ไม่เกิน ๑๘๐	ไม่เกิน ๒๐๐
๒. โรงไฟฟ้าที่ใช้น้ำมันเป็นเชื้อเพลิง	ไม่เกิน ๑๒๐	ไม่เกิน ๒๖๐	ไม่เกิน ๑๘๐
๓. โรงไฟฟ้าที่ใช้ก๊าซธรรมชาติเป็นเชื้อเพลิง	ไม่เกิน ๖๐	ไม่เกิน ๒๐	ไม่เกิน ๑๒๐
๔. โรงไฟฟ้าที่ใช้เชื้อเพลิงชีวมวลเป็นเชื้อเพลิง	ไม่เกิน ๑๒๐	ไม่เกิน ๖๐	ไม่เกิน ๒๐๐

ข้อ ๓ การคำนวณค่าอากาศเสียแต่ละชนิดที่ปล่อยทิ้งจากปล่องโรงไฟฟ้าตามข้อ ๒ ให้คำนวณผลที่ความดัน ๑ บรรยากาศหรือที่ ๗๖๐ มิลลิเมตรปรอท อุณหภูมิ ๒๕ องศาเซลเซียส ที่สภาวะแห้ง (Dry Basis) โดยมีปริมาตรอากาศส่วนเกินในการเผาไหม้ (Excess Air) ร้อยละ ๕๐ หรือที่ปริมาตรออกซิเจนส่วนเกิน (Excess Oxygen) ในการเผาไหม้ร้อยละ ๗

ข้อ ๔ กรณีโรงไฟฟ้าตามข้อ ๒ ใช้ทั้งถ่านหิน น้ำมัน ก๊าซธรรมชาติหรือเชื้อเพลิงชีวมวล เป็นเชื้อเพลิงร่วมกันตั้งแต่ ๒ ประเภทขึ้นไป ให้คำนวณมาตรฐานควบคุมการปล่อยทิ้งอากาศเสีย ตามสัดส่วนของเชื้อเพลิงที่ใช้แต่ละประเภทดังต่อไปนี้

$$\text{ค่ามาตรฐานควบคุมการปล่อยทิ้งอากาศเสีย} = AW + BX + CY + DZ$$

- เมื่อ
- A = ค่ามาตรฐานอากาศเสียที่ปล่อยทิ้งเมื่อใช้ถ่านหินเป็นเชื้อเพลิงอย่างเดียว
  - B = ค่ามาตรฐานอากาศเสียที่ปล่อยทิ้งเมื่อใช้น้ำมันเป็นเชื้อเพลิงอย่างเดียว
  - C = ค่ามาตรฐานอากาศเสียที่ปล่อยทิ้งเมื่อใช้ก๊าซธรรมชาติเป็นเชื้อเพลิงอย่างเดียว
  - D = ค่ามาตรฐานอากาศเสียที่ปล่อยทิ้งเมื่อใช้เชื้อเพลิงชีวมวลเป็นเชื้อเพลิงอย่างเดียว
  - W = สัดส่วนของความร้อน (Heat Input) ที่ได้จากเชื้อเพลิงประเภทถ่านหิน
  - X = สัดส่วนของความร้อน (Heat Input) ที่ได้จากเชื้อเพลิงประเภทน้ำมัน
  - Y = สัดส่วนของความร้อน (Heat Input) ที่ได้จากเชื้อเพลิงประเภทก๊าซธรรมชาติ
  - Z = สัดส่วนของความร้อน (Heat Input) ที่ได้จากเชื้อเพลิงประเภทเชื้อเพลิงชีวมวล

ข้อ ๕ การตรวจวัดอากาศเสียที่ปล่อยทิ้งจากปล่องโรงไฟฟ้าตามข้อ ๒ ให้ใช้วิธีดังต่อไปนี้

(๑) การตรวจวัดค่าฝุ่นละอองให้ใช้วิธี Determination of Particulate Emissions from Stationary Sources ที่องค์การพิทักษ์สิ่งแวดล้อมแห่งประเทศสหรัฐอเมริกา (United States Environmental Protection Agency) กำหนดไว้หรือวิธีอื่นที่คณะกรรมการควบคุมมลพิษเห็นชอบ

(๒) การตรวจวัดค่าก๊าซซัลเฟอร์ไดออกไซด์ ให้ใช้วิธี Determination of Sulfur Dioxide Emissions from Stationary Sources หรือวิธี Determination of Sulfuric Acid Mist and Sulfur Dioxide Emissions from Stationary Sources ที่องค์การพิทักษ์สิ่งแวดล้อมแห่งประเทศสหรัฐอเมริกา (United States Environmental Protection Agency) กำหนดไว้หรือวิธีอื่นที่คณะกรรมการควบคุมมลพิษเห็นชอบ

(๓) การตรวจวัดค่าก๊าซออกไซด์ของไนโตรเจน ซึ่งคำนวณผลในรูปของก๊าซไนโตรเจนไดออกไซด์ ให้ใช้วิธี Determination of Nitrogen Oxide Emissions from Stationary Sources ที่องค์การพิทักษ์สิ่งแวดล้อมแห่งประเทศสหรัฐอเมริกา (United States Environmental Protection Agency) กำหนดไว้หรือวิธีอื่นที่คณะกรรมการควบคุมมลพิษเห็นชอบ

ข้อ ๖ ประกาศนี้ให้ใช้บังคับตั้งแต่วันถัดจากวันประกาศในราชกิจจานุเบกษาเป็นต้นไป

ประกาศ ณ วันที่ ๒๐ ธันวาคม พ.ศ. ๒๕๕๒

สุวิทย์ คุณกิตติ

รัฐมนตรีว่าการกระทรวงทรัพยากรธรรมชาติและสิ่งแวดล้อม





## ประกาศคณะกรรมการสิ่งแวดล้อมแห่งชาติ

ฉบับที่ ๑๐ (พ.ศ. ๒๕๓๘)

ออกตามความในพระราชบัญญัติส่งเสริมและรักษาคุณภาพสิ่งแวดล้อมแห่งชาติ

พ.ศ. ๒๕๓๕

### เรื่อง กำหนดมาตรฐานคุณภาพอากาศในบรรยากาศโดยทั่วไป

อาศัยอำนาจตามความในมาตรา ๓๒ แห่งพระราชบัญญัติส่งเสริมและรักษาคุณภาพสิ่งแวดล้อมแห่งชาติ พ.ศ. ๒๕๓๕ คณะกรรมการสิ่งแวดล้อมแห่งชาติกำหนดมาตรฐานคุณภาพอากาศในบรรยากาศโดยทั่วไป ไว้ดังต่อไปนี้

ข้อ ๑ ในประกาศนี้

“เครื่องวัด ระบบนั้ดิสเพอร์ซีฟ อินฟราเรด ดีเทกชัน (Non- dispersive Infrared Detection)” หมายความว่า เครื่องมือวัดค่าก๊าซคาร์บอนมอนอกไซด์โดยใช้รังสีอินฟราเรด

“เครื่องวัดระบบเคมีลูมิเนสเซน (Chemiluminescence)” หมายความว่า

(๑) เครื่องมือวัดค่าก๊าซไนโตรเจนไดออกไซด์โดยใช้ก๊าซโอโซนทำปฏิกิริยากับก๊าซไนตริกออกไซด์ ซึ่งถูกเปลี่ยนมาจากก๊าซไนโตรเจนไดออกไซด์แล้ววัดความเข้มของแสงซึ่งเกิดจากปฏิกิริยานั้น ณ ที่ความยาวคลื่นที่สูงกว่า ๖๐๐ นาโนมิเตอร์ (Nanometer) หรือ

(๒) เครื่องมือวัดค่าก๊าซโอโซนโดยใช้ก๊าซเอธิลีนทำปฏิกิริยากับก๊าซโอโซนแล้ววัดความเข้มของแสงซึ่งเกิดจากปฏิกิริยานั้น ณ ที่ความยาวคลื่นระหว่าง ๓๕๐ ถึง ๕๕๐ นาโนมิเตอร์

“ระบบพาราโรซานิลีน (Pararosaniline)” หมายความว่า การวัดค่าก๊าซซัลเฟอร์ไดออกไซด์ โดยการดูดอากาศผ่านสารละลายโปตัสเซียม เตตราคลอโรเมอร์คิวเรต (Potassium Tetrachloromercurate) เกิดเป็นสารไดคลอโรซัลไฟโดเมอร์คิวเรต คอมเพลกซ์

(Dichlorosulfite Mercurate Complex) ทำปฏิกิริยากับสารพาราโรซานิลีนและฟอร์มัลดีไฮด์ (Pararosaniline and Formaldehyde) เกิดเป็นสีของพาราโรซานิลีนเมทิล ซัลฟอนิก แอซิด (Pararosaniline Methyl Sulfonic Acid) ซึ่งจะถูกรีดความสามารถในการดูดซึมแสง ณ ที่ช่วงคลื่น ๕๔๘ นาโนเมตร

“เครื่องวัดระบบอะตอมมิก แอ็บซอร์ปชัน สเปกโตรมิเตอร์ (Atomic Absorption Spectrometer)” หมายความว่า เครื่องมือวัดปริมาณของตะกั่ว โดยใช้เปลวไฟ อะเซทีลีน (Acetylene Flame) ที่ความยาวคลื่น ๒๘๓.๓ หรือ ๒๑๗ นาโนเมตร

“ระบบกราวิเมตริก (Gravimetric)” หมายความว่า การวัดค่าฝุ่นละออง โดยดูดอากาศผ่านแผ่นกรอง ซึ่งมีประสิทธิภาพในการกรองฝุ่นละอองขนาด ๐.๓ ไมครอน (Micron) ได้ร้อยละ ๙๙ แล้วหาน้ำหนักฝุ่นละอองจากแผ่นกรองนั้น

ข้อ ๒ ค่าก๊าซในบรรยากาศโดยทั่วไปในช่วงเวลาหนึ่งเวลาใดให้เป็นไปดังต่อไปนี้

(๑) ค่าเฉลี่ยของก๊าซคาร์บอนมอนอกไซด์ในเวลา ๑ ชั่วโมง จะต้องไม่เกิน ๓๐ ส่วนในล้านส่วน (ppm) หรือไม่เกิน ๓๔.๒ มิลลิกรัมต่อลูกบาศก์เมตรและในเวลา ๘ ชั่วโมง จะต้องไม่เกิน ๙ ส่วนในล้านส่วน หรือไม่เกิน ๑๐.๒๖ มิลลิกรัมต่อลูกบาศก์เมตร

(๒) ค่าเฉลี่ยของก๊าซไนโตรเจนไดออกไซด์ในเวลา ๑ ชั่วโมง จะต้องไม่เกิน ๐.๑๗ ส่วนในล้านส่วน หรือไม่เกิน ๐.๓๒ มิลลิกรัมต่อลูกบาศก์เมตร

(๓) ค่าเฉลี่ยของก๊าซโอโซนในเวลา ๑ ชั่วโมง จะต้องไม่เกิน ๐.๑๐ ส่วนในล้านส่วน หรือไม่เกิน ๐.๒๐ มิลลิกรัมต่อลูกบาศก์เมตร

(๔) ค่าเฉลี่ยของก๊าซซัลเฟอร์ไดออกไซด์ในเวลา ๒๔ ชั่วโมง จะต้องไม่เกิน ๐.๑๒ ส่วนในล้านส่วน หรือไม่เกิน ๐.๓๐ มิลลิกรัมต่อลูกบาศก์เมตร และค่ามัธยิมเรขาคณิต (Geometric Mean) ในเวลา ๑ ปี จะต้องไม่เกิน ๐.๐๔ ส่วนในล้านส่วน หรือไม่เกิน ๐.๑๐ มิลลิกรัมต่อลูกบาศก์เมตร

ข้อ ๓ การคำนวณค่าความเข้มข้นของก๊าซแต่ละชนิดในบรรยากาศโดยทั่วไปให้คำนวณเทียบที่ความดัน ๑ บรรยากาศ และอุณหภูมิ ๒๕ องศาเซลเซียส

ข้อ ๔ ค่าสารในบรรยากาศโดยทั่วไป ในช่วงเวลาหนึ่งเวลาใดให้เป็นไปดังต่อไปนี้

(๑) ค่าเฉลี่ยของตะกั่วในเวลา ๑ เดือน จะต้องไม่เกิน ๑.๕ ไมโครกรัมต่อลูกบาศก์เมตร

(๒) ค่าเฉลี่ยของฝุ่นละอองขนาดไม่เกิน ๑๐ ไมครอน ในเวลา ๒๔ ชั่วโมง จะต้องไม่เกิน ๐.๑๒ มิลลิกรัมต่อลูกบาศก์เมตร และค่ามัธยิมเรขาคณิตของสารดังกล่าวในเวลา ๑ ปี จะต้องไม่เกิน ๐.๑๕ มิลลิกรัมต่อลูกบาศก์เมตร

(๓) ค่าเฉลี่ยของฝุ่นละอองรวมหรือฝุ่นละอองขนาดเล็กไม่เกิน ๑๐๐ ไมครอน ในเวลา ๒๔ ชั่วโมง จะต้องไม่เกิน ๐.๓๓ มิลลิกรัมต่อลูกบาศก์เมตร และค่ามัธยฐานเรขาคณิตของสารดังกล่าวในเวลา ๑ ปี จะต้องไม่เกิน ๐.๑๐ มิลลิกรัมต่อลูกบาศก์เมตร

ข้อ ๕ การวัดหาค่าเฉลี่ยของก๊าซคาร์บอนมอนอกไซด์ในเวลา ๑ ชั่วโมงหรือในเวลา ๘ ชั่วโมง ให้ใช้เครื่องวัดระบบนันทิสเปอร์ซีฟ อินฟราเรด ดีเทคชั่น หรือระบบอื่นที่กรมควบคุมมลพิษให้ความเห็นชอบ

ข้อ ๖ การวัดหาค่าเฉลี่ยของก๊าซไนโตรเจนไดออกไซด์หรือก๊าซโอโซนในเวลา ๑ ชั่วโมง ให้ใช้เครื่องวัดระบบเคมีลูมินีสเซน หรือระบบอื่นที่กรมควบคุมมลพิษให้ความเห็นชอบ

ข้อ ๗ การวัดหาค่าเฉลี่ยของก๊าซซัลเฟอร์ไดออกไซด์ในเวลา ๒๔ ชั่วโมง หรือในเวลา ๑ ปี ให้ใช้วิธีการวัดตามระบบพาราโรซานิสิน หรือระบบอื่นที่กรมควบคุมมลพิษให้ความเห็นชอบ

ข้อ ๘ การวัดหาค่าเฉลี่ยของตะกั่วในเวลา ๑ เดือน ให้เก็บอากาศผ่านแผ่นกรองในเครื่องเก็บตัวอย่างอากาศชนิดไฮวอลุ่ม (High Volume-Air Sampler) สกัดตะกั่วออกจากแผ่นกรองโดยใช้กรดดินประสิวและกรดเกลือ แล้วนำไปวัดค่าของตะกั่วโดยใช้เครื่องวัดระบบอะตอมมิก แอ็บซอร์ปชัน สเปกโตรมิเตอร์ หรือระบบอื่นที่กรมควบคุมมลพิษให้ความเห็นชอบ

ข้อ ๙ การวัดหาค่าเฉลี่ยของฝุ่นละอองรวมหรือฝุ่นละอองขนาดเล็กไม่เกิน ๑๐ ไมครอน ในเวลา ๒๔ ชั่วโมง หรือในเวลา ๑ ปี ให้ใช้วิธีการวัดตามระบบกราวิเมตริก หรือระบบอื่นที่กรมควบคุมมลพิษให้ความเห็นชอบ

ข้อ ๑๐ การวัดหาค่าเฉลี่ยของก๊าซหรือสารอย่างหนึ่งอย่างใดตามข้อ ๕ ถึงข้อ ๗ ให้ทำในบรรยากาศทั่วๆ ไป และต้องสูงจากพื้นดินอย่างน้อย ๓ เมตร แต่ไม่เกิน ๖ เมตร

การวัดหาค่าเฉลี่ยของตะกั่วและฝุ่นละอองตามข้อ ๘ และข้อ ๙ ให้ทำในบรรยากาศทั่วๆ ไป และต้องสูงจากพื้นดินอย่างน้อย ๑.๕๐ เมตร แต่ไม่เกิน ๖ เมตร

ประกาศ ณ วันที่ ๑๗ เมษายน พ.ศ. ๒๕๓๘

ชวน หลีกภัย

นายกรัฐมนตรี

ประธานคณะกรรมการสิ่งแวดล้อมแห่งชาติ

(ประกาศในราชกิจจานุเบกษา เล่ม ๑๑๒ ตอนที่ ๔๒ ง วันที่ ๒๕ พฤษภาคม ๒๕๓๘)

## แก้คำผิด

ประกาศคณะกรรมการสิ่งแวดล้อมแห่งชาติ

ฉบับที่ ๑๐ (พ.ศ. ๒๕๓๘) ออกตามความในพระราชบัญญัติส่งเสริมและรักษา  
คุณภาพสิ่งแวดล้อมแห่งชาติ พ.ศ. ๒๕๓๕

เรื่อง กำหนดมาตรฐานคุณภาพอากาศในบรรยากาศโดยทั่วไป

ซึ่งประกาศในราชกิจจานุเบกษา

ฉบับประกาศทั่วไป เล่ม ๑๑๒ ตอนที่ ๔๒ ง ลงวันที่ ๒๕ พฤษภาคม ๒๕๓๘

หน้า ๘๑ บรรทัดที่ ๑๕ คำว่า

“ไม่เกิน ๐.๑๕ มิลลิกรัม” ให้แก้เป็น

“ไม่เกิน ๐.๐๕ มิลลิกรัม”

(ประกาศในราชกิจจานุเบกษา เล่ม ๑๑๒ ตอนที่ ๗๑ ง วันที่ ๕ กันยายน ๒๕๓๘)





ประกาศคณะกรรมการสิ่งแวดล้อมแห่งชาติ  
ฉบับที่ ๒๔ (พ.ศ. ๒๕๔๗)  
เรื่อง กำหนดมาตรฐานคุณภาพอากาศในบรรยากาศโดยทั่วไป

---

อาศัยอำนาจตามความในมาตรา ๓๒ และมาตรา ๓๔ แห่งพระราชบัญญัติส่งเสริมและรักษาคุณภาพสิ่งแวดล้อมแห่งชาติ พ.ศ. ๒๕๓๕ อันเป็นพระราชบัญญัติที่มีบทบัญญัติบางประการเกี่ยวกับการจำกัดสิทธิและเสรีภาพของบุคคล ซึ่งมาตรา ๒๙ ประกอบกับมาตรา ๓๕ มาตรา ๔๘ มาตรา ๕๐ และมาตรา ๕๑ ของรัฐธรรมนูญแห่งราชอาณาจักรไทยบัญญัติให้กระทำได้โดยอาศัยอำนาจตามบทบัญญัติแห่งกฎหมาย คณะกรรมการสิ่งแวดล้อมแห่งชาติ จึงได้มีมติในคราวการประชุมครั้งที่ ๒/๒๕๔๗ เมื่อวันที่ ๒๔ กุมภาพันธ์ ๒๕๔๗ ให้ปรับปรุงแก้ไขมาตรฐานคุณภาพอากาศในบรรยากาศโดยทั่วไป ดังต่อไปนี้

ข้อ ๑ ให้ยกเลิกความใน (๔) ของข้อ ๒ แห่งประกาศคณะกรรมการสิ่งแวดล้อมแห่งชาติ ฉบับที่ ๑๐ (พ.ศ. ๒๕๓๘) ออกตามความในพระราชบัญญัติส่งเสริมและรักษาคุณภาพสิ่งแวดล้อมแห่งชาติ พ.ศ. ๒๕๓๕ เรื่อง กำหนดมาตรฐานคุณภาพอากาศในบรรยากาศโดยทั่วไป และให้ใช้ความต่อไปนี้แทน

"(๔) ค่าเฉลี่ยของก๊าซซัลเฟอร์ไดออกไซด์ ในเวลา ๒๔ ชั่วโมง จะต้องไม่เกิน ๐.๑๒ ส่วนในล้านส่วน หรือไม่เกิน ๐.๓๐ มิลลิกรัมต่อลูกบาศก์เมตร และค่ามัธยฐานเลขคณิต (Arithmetic Mean) ในเวลา ๑ ปี จะต้องไม่เกิน ๐.๐๔ ส่วนในล้านส่วน หรือไม่เกิน ๐.๑๐ มิลลิกรัมต่อลูกบาศก์เมตร"

ข้อ ๒ ให้ยกเลิกความใน (๒) และ (๓) ของข้อ ๔ แห่งประกาศคณะกรรมการสิ่งแวดล้อมแห่งชาติ ฉบับที่ ๑๐ (พ.ศ. ๒๕๓๘) ออกตามความในพระราชบัญญัติส่งเสริมและรักษาคุณภาพสิ่งแวดล้อมแห่งชาติ พ.ศ. ๒๕๓๕ เรื่อง กำหนดมาตรฐานคุณภาพอากาศในบรรยากาศโดยทั่วไป และให้ใช้ความต่อไปนี้แทน

"(๒) ค่าเฉลี่ยของฝุ่นละอองขนาดไม่เกิน ๑๐ ไมครอน ในเวลา ๒๔ ชั่วโมง จะต้องไม่เกิน ๐.๑๒ มิลลิกรัมต่อลูกบาศก์เมตร และค่ามัธยฐานเลขคณิต (Arithmetic Mean) ในเวลา ๑ ปี จะต้องไม่เกิน ๐.๐๕ มิลลิกรัมต่อลูกบาศก์เมตร

(๓) ค่าเฉลี่ยของฝุ่นละอองรวมหรือฝุ่นละอองขนาดไม่เกิน ๑๐๐ ไมครอน ในเวลา ๒๔ ชั่วโมง จะต้องไม่เกิน ๐.๓๓ มิลลิกรัมต่อลูกบาศก์เมตร และค่ามัธยฐานเลขคณิต (Arithmetic Mean) ในเวลา ๑ ปี จะต้องไม่เกิน ๐.๑๐ มิลลิกรัมต่อลูกบาศก์เมตร"

ประกาศ ณ วันที่ ๙ สิงหาคม พ.ศ. ๒๕๔๗

(ลงนาม) จาตุรนต์ ฉายแสง

(นายจาตุรนต์ ฉายแสง)

รองนายกรัฐมนตรี

ปฏิบัติหน้าที่ประธานคณะกรรมการสิ่งแวดล้อมแห่งชาติ

ราชกิจจานุเบกษา ฉบับประกาศทั่วไป เล่ม ๑๒๑ ตอนพิเศษ ๑๐๔ ง วันที่ ๒๒ กันยายน ๒๕๔๗

## ประกาศคณะกรรมการสิ่งแวดล้อมแห่งชาติ

ฉบับที่ ๓๓ (พ.ศ. ๒๕๕๒)

เรื่อง กำหนดมาตรฐานค่าก๊าซไนโตรเจนไดออกไซด์ในบรรยากาศโดยทั่วไป

โดยที่เป็นการสมควรกำหนดมาตรฐานค่าก๊าซไนโตรเจนไดออกไซด์ในบรรยากาศโดยทั่วไป เพื่อเป็นเกณฑ์ทั่วไปสำหรับการส่งเสริมและรักษาคุณภาพสิ่งแวดล้อมตามพระราชบัญญัติส่งเสริมและรักษาคุณภาพสิ่งแวดล้อมแห่งชาติ พ.ศ. ๒๕๓๕

อาศัยอำนาจตามความในมาตรา ๓๒ (๔) และมาตรา ๓๔ แห่งพระราชบัญญัติส่งเสริมและรักษาคุณภาพสิ่งแวดล้อมแห่งชาติ พ.ศ. ๒๕๓๕ อันเป็นพระราชบัญญัติที่มีบทบัญญัติบางประการเกี่ยวกับการจำกัดสิทธิและเสรีภาพของบุคคล ซึ่งมาตรา ๒๘ ประกอบกับมาตรา ๓๓ มาตรา ๓๔ มาตรา ๔๑ และมาตรา ๔๓ ของรัฐธรรมนูญแห่งราชอาณาจักรไทย บัญญัติให้กระทำได้ โดยอาศัยอำนาจตามบทบัญญัติแห่งกฎหมาย คณะกรรมการสิ่งแวดล้อมแห่งชาติจึงออกประกาศ กำหนดมาตรฐานค่าก๊าซไนโตรเจนไดออกไซด์ในบรรยากาศโดยทั่วไปไว้ ดังต่อไปนี้

ข้อ ๑ ในประกาศนี้

“เครื่องวัดระบบเคมีลูมิเนสเซน” (Chemiluminescence) หมายความว่า เครื่องมือวัดค่าก๊าซไนโตรเจนไดออกไซด์โดยใช้ก๊าซโอโซนทำปฏิกิริยากับก๊าซไนตริกออกไซด์ซึ่งถูกเปลี่ยนมาจากก๊าซไนโตรเจนไดออกไซด์แล้ววัดความเข้มของแสงซึ่งเกิดจากปฏิกิริยานั้น ณ ที่ความยาวคลื่นที่สูงกว่า ๖๐๐ นาโนเมตร (Nanometer)

ข้อ ๒ ให้ยกเลิก

(๑) ความใน (๒) ของข้อ ๒ แห่งประกาศคณะกรรมการสิ่งแวดล้อมแห่งชาติ ฉบับที่ ๑๐ (พ.ศ. ๒๕๓๘) ออกตามความในพระราชบัญญัติส่งเสริมและรักษาคุณภาพสิ่งแวดล้อมแห่งชาติ พ.ศ. ๒๕๓๕ เรื่อง กำหนดมาตรฐานคุณภาพอากาศในบรรยากาศโดยทั่วไป

(๒) ความใน (๑) ของข้อ ๖ แห่งประกาศคณะกรรมการสิ่งแวดล้อมแห่งชาติ ฉบับที่ ๑๐ (พ.ศ. ๒๕๓๘) ออกตามความในพระราชบัญญัติส่งเสริมและรักษาคุณภาพสิ่งแวดล้อมแห่งชาติ พ.ศ. ๒๕๓๕ เรื่อง กำหนดมาตรฐานคุณภาพอากาศในบรรยากาศโดยทั่วไป แก้ไขเพิ่มเติมโดย ประกาศคณะกรรมการสิ่งแวดล้อมแห่งชาติ ฉบับที่ ๒๘ (พ.ศ. ๒๕๕๐) เรื่อง กำหนดมาตรฐานคุณภาพอากาศในบรรยากาศโดยทั่วไป

ข้อ ๓ ให้กำหนดมาตรฐานค่าก๊าซไนโตรเจนไดออกไซด์ในบรรยากาศโดยทั่วไปไว้ดังต่อไปนี้

(๑) ค่าเฉลี่ยของก๊าซไนโตรเจนไดออกไซด์ในเวลา ๑ ชั่วโมง จะต้องไม่เกิน ๐.๑๗ ส่วนในล้านส่วนหรือไม่เกิน ๐.๓๒ มิลลิกรัมต่อลูกบาศก์เมตร

(๒) ค่ามัชฌิมเลขคณิต (Arithmetic Mean) ของก๊าซไนโตรเจนไดออกไซด์ในเวลา ๑ ปี จะต้องไม่เกิน ๐.๐๓ ส่วนในล้านส่วน หรือไม่เกิน ๐.๐๕๗ มิลลิกรัมต่อลูกบาศก์เมตร

ข้อ ๔ การคำนวณค่าความเข้มข้นของก๊าซไนโตรเจนไดออกไซด์ในบรรยากาศโดยทั่วไปให้คำนวณเทียบที่ความดัน ๑ บรรยากาศ และอุณหภูมิ ๒๕ องศาเซลเซียส

ข้อ ๕ การวัดค่าเฉลี่ยของก๊าซไนโตรเจนไดออกไซด์ในเวลา ๑ ชั่วโมง หรือค่ามัชฌิมเลขคณิต (Arithmetic Mean) ในเวลา ๑ ปี ให้ใช้เครื่องวัดระบบเคมีลูมิเนสเซน หรือระบบอื่นที่กรมควบคุมมลพิษให้ความเห็นชอบ

ประกาศ ณ วันที่ ๑๗ มิถุนายน พ.ศ. ๒๕๕๒

อภิสิทธิ์ เวชชาชีวะ

นายกรัฐมนตรี

ประธานกรรมการสิ่งแวดล้อมแห่งชาติ



## ประกาศคณะกรรมการสิ่งแวดล้อมแห่งชาติ

ฉบับที่ ๑๒ (พ.ศ. ๒๕๓๘)

ออกตามความในพระราชบัญญัติส่งเสริมและรักษาคุณภาพสิ่งแวดล้อมแห่งชาติ

พ.ศ. ๒๕๓๕

เรื่อง กำหนดมาตรฐานค่าก๊าซซัลเฟอร์ไดออกไซด์

ในบรรยากาศโดยทั่วไปในเวลา ๑ ชั่วโมง

อาศัยอำนาจตามความในมาตรา ๓๒ แห่งพระราชบัญญัติส่งเสริมและรักษาคุณภาพสิ่งแวดล้อมแห่งชาติ พ.ศ. ๒๕๓๕ คณะกรรมการสิ่งแวดล้อมแห่งชาติ กำหนดมาตรฐานค่าก๊าซซัลเฟอร์ไดออกไซด์ในบรรยากาศโดยทั่วไปในเวลา ๑ ชั่วโมง ไว้ดังต่อไปนี้

ข้อ ๑ ในประกาศนี้

“เครื่องวัดระบบ ยูวี ฟลูออเรสเซน (UV-Fluorescence)” หมายความว่า เครื่องมือวัดค่าก๊าซซัลเฟอร์ไดออกไซด์ โดยการใช้แสงอุลตราไวโอเลต (Ultraviolet) ทำปฏิกิริยากับก๊าซซัลเฟอร์ไดออกไซด์ แล้ววัดความเข้มของแสงซึ่งเกิดจากปฏิกิริยานั้น ณ ที่ความยาวคลื่นระหว่าง ๑๒๐ ถึง ๑๕๐ นาโนเมตร

ข้อ ๒ ค่าเฉลี่ยความเข้มข้นของก๊าซซัลเฟอร์ไดออกไซด์ในบรรยากาศโดยทั่วไปในเวลา ๑ ชั่วโมง บริเวณพื้นที่ตำบลนาสัก ตำบลสบป่าด ตำบลบ้านดง ตำบลจางเหนือ และตำบลแม่เมาะ อำเภอมะเมาะ จังหวัดลำปาง จะต้องไม่เกิน ๐.๕๐ ส่วนในล้านส่วน (ppm) หรือไม่เกิน ๑,๓๐๐ ไมโครกรัมต่อลูกบาศก์เมตร

ข้อ ๓ ค่าเฉลี่ยความเข้มข้นของก๊าซซัลเฟอร์ไดออกไซด์ในบรรยากาศโดยทั่วไปในเวลา ๑ ชั่วโมง บริเวณพื้นที่อื่นๆ เว้นแต่พื้นที่ตามข้อ ๒ จะต้องไม่เกิน ๐.๓๐ ส่วนในล้านส่วน (ppm) หรือไม่เกิน ๙๘๐ ไมโครกรัมต่อลูกบาศก์เมตร

ข้อ ๔ การคำนวณค่าความเข้มข้นของก๊าซซัลเฟอร์ไดออกไซด์ในบรรยากาศโดยทั่วไปให้คำนวณเทียบที่ความดัน ๑ บรรยากาศ และอุณหภูมิ ๒๕ องศาเซลเซียส

ข้อ ๕ การวัดหาค่าเฉลี่ยความเข้มข้นของก๊าซซัลเฟอร์ไดออกไซด์ในบรรยากาศโดยทั่วไปในเวลา ๑ ชั่วโมง ตามข้อ ๒ และข้อ ๓ ให้ใช้เครื่องวัดระบบ ยูวี ฟลูออเรสเซน หรือระบบอื่นที่กรมควบคุมมลพิษให้ความเห็นชอบ

ข้อ ๖ การวัดหาค่าเฉลี่ยความเข้มข้นของก๊าซซัลเฟอร์ไดออกไซด์ ให้ทำในบรรยากาศทั่วๆ ไป และต้องสูงจากพื้นดินอย่างน้อย ๓ เมตร แต่ไม่เกิน ๖ เมตร

ประกาศ ณ วันที่ ๒๖ มิถุนายน พ.ศ. ๒๕๓๘

ชวน หลีกภัย

นายกรัฐมนตรี

ประธานคณะกรรมการสิ่งแวดล้อมแห่งชาติ

(ประกาศในราชกิจจานุเบกษา เล่ม ๑๑๒ ตอนพิเศษ ๒๗ ง วันที่ ๑๓ กรกฎาคม ๒๕๓๘)



## ประกาศคณะกรรมการสิ่งแวดล้อมแห่งชาติ

ฉบับที่ ๒๑ (พ.ศ. ๒๕๔๔)

ออกตามความในพระราชบัญญัติส่งเสริมและรักษาคุณภาพสิ่งแวดล้อมแห่งชาติ

พ.ศ. ๒๕๓๕

เรื่อง กำหนดมาตรฐานค่าก๊าซซัลเฟอร์ไดออกไซด์ในบรรยากาศโดยทั่วไป  
ในเวลา ๑ ชั่วโมง

อาศัยอำนาจตามความในมาตรา ๓๒ และมาตรา ๓๔ แห่งพระราชบัญญัติส่งเสริมและรักษาคุณภาพสิ่งแวดล้อมแห่งชาติ พ.ศ. ๒๕๓๕ คณะกรรมการสิ่งแวดล้อมแห่งชาติ จึงปรับปรุงแก้ไขมาตรฐานค่าก๊าซซัลเฟอร์ไดออกไซด์ในบรรยากาศโดยทั่วไปในเวลา ๑ ชั่วโมงไว้ดังต่อไปนี้

(๑) ให้ยกเลิกข้อ ๒ แห่งประกาศคณะกรรมการสิ่งแวดล้อมแห่งชาติ ฉบับที่ ๑๒ (พ.ศ. ๒๕๓๘) ออกตามความในพระราชบัญญัติส่งเสริมและรักษาคุณภาพสิ่งแวดล้อมแห่งชาติ พ.ศ. ๒๕๓๕ เรื่อง กำหนดมาตรฐานค่าก๊าซซัลเฟอร์ไดออกไซด์ในบรรยากาศโดยทั่วไปในเวลา ๑ ชั่วโมง

(๒) ให้ยกเลิกความในข้อ ๓ และข้อ ๕ แห่งประกาศคณะกรรมการสิ่งแวดล้อมแห่งชาติ ฉบับที่ ๑๒ (พ.ศ. ๒๕๓๘) ออกตามความในพระราชบัญญัติส่งเสริมและรักษาคุณภาพสิ่งแวดล้อมแห่งชาติ พ.ศ. ๒๕๓๕ เรื่อง กำหนดมาตรฐานค่าก๊าซซัลเฟอร์ไดออกไซด์ในบรรยากาศโดยทั่วไปในเวลา ๑ ชั่วโมง และให้ใช้ความต่อไปนี้แทน

“ข้อ ๓ ค่าเฉลี่ยความเข้มข้นของก๊าซซัลเฟอร์ไดออกไซด์ในบรรยากาศโดยทั่วไปในเวลา ๑ ชั่วโมง จะต้องไม่เกิน ๐.๓๐ ส่วนในล้านส่วน (ppm) หรือไม่เกิน ๘๘๐ ไมโครกรัมต่อลูกบาศก์เมตร”

“ข้อ ๕ การวัดหาค่าเฉลี่ยความเข้มข้นของก๊าซซัลเฟอร์ไดออกไซด์ในบรรยากาศ โดยทั่วไปในเวลา ๑ ชั่วโมง ตามข้อ ๓ ให้ใช้เครื่องวัดระบบ ยูวี ฟลูออเรสเซน หรือระบบอื่น ที่กรมควบคุมมลพิษประกาศในราชกิจจานุเบกษา”

ประกาศ ณ วันที่ ๙ เมษายน พ.ศ. ๒๕๔๔

(นายเดช บุญ-หลง)

รองนายกรัฐมนตรี ปฏิบัติหน้าที่

ประธานคณะกรรมการสิ่งแวดล้อมแห่งชาติ

(ประกาศในราชกิจจานุเบกษา เล่ม ๑๑๘ ตอนพิเศษ ๓๙ ง ลงวันที่ ๓๐ เมษายน ๒๕๔๔)





# ประกาศคณะกรรมการสิ่งแวดล้อมแห่งชาติ

ฉบับที่ ๑๕ (พ.ศ. ๒๕๔๐)

## เรื่อง กำหนดมาตรฐานระดับเสียงโดยทั่วไป

อาศัยอำนาจตามความในมาตรา ๓๒ (๕) แห่งพระราชบัญญัติส่งเสริมและรักษาคุณภาพสิ่งแวดล้อมแห่งชาติ พ.ศ. ๒๕๓๕ คณะกรรมการสิ่งแวดล้อมแห่งชาติกำหนดมาตรฐานระดับเสียงโดยทั่วไปไว้ดังต่อไปนี้

ข้อ ๑ ในประกาศนี้

“ระดับเสียงโดยทั่วไป” หมายความว่า ระดับเสียงที่เกิดขึ้นในสิ่งแวดล้อม

“ค่าระดับเสียงสูงสุด” หมายความว่า ค่าระดับเสียงสูงสุดที่เกิดขึ้นในขณะใดขณะหนึ่งระหว่างการตรวจวัดระดับเสียง โดยมีหน่วยเป็นเดซิเบลเอ หรือ dB (A)

“ค่าระดับเสียงเฉลี่ย ๒๔ ชั่วโมง” หมายความว่า ค่าระดับเสียงคงที่ที่มีพลังงานเทียบเท่าระดับเสียงที่เกิดขึ้นจริง ซึ่งมีระดับเสียงเปลี่ยนแปลงตามเวลาในช่วง ๒๔ ชั่วโมง (๒๔ hours A-weighted Equivalent Continuous Sound Level) ซึ่งเรียกโดยย่อว่า  $L_{eq}$  ๒๔ hr โดยมีหน่วยเป็นเดซิเบลเอ หรือ dB (A)

“มาตรฐานระดับเสียง” หมายความว่า เครื่องวัดระดับเสียงตามมาตรฐาน IEC ๖๕๑ หรือ IEC ๘๐๔ ของคณะกรรมการมาตรฐานระหว่างประเทศว่าด้วยเทคนิคไฟฟ้า (International Electrotechnical Commission, IEC)

ข้อ ๒ ให้กำหนดมาตรฐานระดับเสียงโดยทั่วไป ไว้ดังต่อไปนี้

(๑) ค่าระดับเสียงสูงสุด ไม่เกิน ๑๑๕ เดซิเบลเอ

(๒) ค่าระดับเสียงเฉลี่ย ๒๔ ชั่วโมง ไม่เกิน ๗๐ เดซิเบลเอ

ข้อ ๓ การตรวจวัดระดับเสียงโดยทั่วไป ให้ดำเนินการดังต่อไปนี้

(๑) การตรวจวัดค่าระดับเสียงสูงสุด ให้ใช้มาตรระดับเสียงตรวจวัดระดับเสียงในบริเวณที่มีคนอยู่หรืออาศัยอยู่

(๒) การตรวจวัดค่าระดับเสียงเฉลี่ย ๒๔ ชั่วโมง ให้ใช้มาตรระดับเสียงตรวจวัดระดับเสียงอย่างต่อเนื่องตลอดเวลา ๒๔ ชั่วโมงใดๆ

(๓) การตั้งไมโครโฟนของมาตรระดับเสียงที่บริเวณภายนอกอาคารให้ตั้งสูงจากพื้นไม่น้อยกว่า ๑.๒๐ เมตร โดยในรัศมี ๓.๕๐ เมตร ตามแนวราบรอบไมโครโฟนต้องไม่มีกำแพงหรือสิ่งอื่นใดที่มีคุณสมบัติในการสะท้อนเสียงกีดขวางอยู่

(๔) การตั้งไมโครโฟนของมาตรระดับเสียงที่บริเวณภายในอาคารให้ตั้งสูงจากพื้นไม่น้อยกว่า ๑.๒๐ เมตร โดยในรัศมี ๑.๐๐ เมตร ตามแนวราบรอบไมโครโฟนต้องไม่มีกำแพงสิ่งอื่นใดที่มีคุณสมบัติในการสะท้อนเสียงกีดขวางอยู่และต้องห่างจากช่องหน้าต่างหรือช่องทางที่เปิดออกนอกอาคารอย่างน้อย ๑.๕๐ เมตร

ข้อ ๔ การคำนวณค่าระดับเสียงจะต้องเป็นไปตามวิธีการที่องค์การระหว่างประเทศว่าด้วยมาตรฐาน (International Organization for Standardization, ISO) กำหนด ซึ่งกรมควบคุมมลพิษจะประกาศในราชกิจจานุเบกษา

ประกาศ ณ วันที่ ๑๒ มีนาคม พ.ศ. ๒๕๔๐

พลเอก ชวลิต ยงใจยุทธ

นายกรัฐมนตรี

ประธานคณะกรรมการสิ่งแวดล้อมแห่งชาติ

(ประกาศในราชกิจจานุเบกษา เล่ม ๑๑๔ ตอนที่ ๒๗ ง วันที่ ๓ เมษายน ๒๕๔๐)

## ประกาศคณะกรรมการสิ่งแวดล้อมแห่งชาติ

ฉบับที่ ๒๕ (พ.ศ. ๒๕๕๐)

เรื่อง ค่าระดับเสียงรบกวน

โดยที่เป็นการสมควร ปรับปรุงค่ามาตรฐานระดับเสียงรบกวน ให้เหมาะสมกับกฎเกณฑ์และหลักฐานทางวิทยาศาสตร์ โดยคำนึงถึงความเป็นไปได้ในเชิงเศรษฐกิจสังคมและเทคโนโลยีที่เกี่ยวข้อง อาศัยอำนาจตามความในมาตรา ๓๔ แห่งพระราชบัญญัติส่งเสริมและรักษาคุณภาพสิ่งแวดล้อมแห่งชาติ พ.ศ. ๒๕๓๕ และคำสั่งสำนักนายกรัฐมนตรี ที่ ๗๑/๒๕๕๐ คณะกรรมการสิ่งแวดล้อมแห่งชาติ จึงออกประกาศกำหนดค่าระดับเสียงรบกวน ไว้ดังต่อไปนี้

ข้อ ๑ ให้ยกเลิกประกาศคณะกรรมการสิ่งแวดล้อมแห่งชาติ ฉบับที่ ๑๗ (พ.ศ. ๒๕๔๓) ลงวันที่ ๖ มิถุนายน ๒๕๔๓ เรื่อง ค่าระดับเสียงรบกวน

ข้อ ๒ ให้กำหนดระดับเสียงรบกวนเท่ากับ ๑๐ เดซิเบลเอ

หากระดับการรบกวนที่คำนวณได้มีค่ามากกว่าระดับเสียงรบกวนตามวรรคแรก ให้ถือว่าเป็นเสียงรบกวน

ข้อ ๓ วิธีการตรวจวัดระดับเสียงพื้นฐาน ระดับเสียงขณะไม่มีการรบกวน การตรวจวัด และคำนวณระดับเสียงขณะมีการรบกวน การคำนวณค่าระดับการรบกวน และแบบบันทึกการตรวจวัดเสียงรบกวนให้เป็นไปตามที่ คณะกรรมการควบคุมมลพิษประกาศในราชกิจจานุเบกษา

ประกาศ ณ วันที่ ๒๕ มิถุนายน พ.ศ. ๒๕๕๐

โฆสิต ปั้นเปี่ยมรัษฎ์

รองนายกรัฐมนตรี

ประธานกรรมการสิ่งแวดล้อมแห่งชาติ



## ประกาศกระทรวงอุตสาหกรรม

เรื่อง กำหนดค่าระดับเสียงการรบกวนและระดับเสียงที่เกิดจากการประกอบกิจการโรงงาน

พ.ศ. ๒๕๕๕

อาศัยอำนาจตามความในข้อ ๑๑ แห่งกฎกระทรวง ฉบับที่ ๒ (พ.ศ. ๒๕๓๕) ออกตามความในพระราชบัญญัติโรงงาน พ.ศ. ๒๕๓๕ อันเป็นพระราชบัญญัติที่มีบทบัญญัติบางประการเกี่ยวกับการจำกัดสิทธิและเสรีภาพของบุคคล ซึ่งมาตรา ๒๕ ประกอบกับมาตรา ๓๕ มาตรา ๔๘ และมาตรา ๕๐ ของรัฐธรรมนูญแห่งราชอาณาจักรไทย บัญญัติให้กระทำได้โดยอาศัยอำนาจตามบทบัญญัติแห่งกฎหมาย รัฐมนตรีว่าการกระทรวงอุตสาหกรรมจึงได้ออกประกาศไว้ ดังต่อไปนี้

ข้อ ๑ ในประกาศนี้

“เสียงรบกวน” หมายความว่า ระดับเสียงตรวจวัดนอกบริเวณโรงงาน ที่เกิดจากการประกอบกิจการโรงงาน ขณะมีการรบกวน ซึ่งมีระดับเสียงสูงกว่าระดับเสียงพื้นฐาน และมีระดับการรบกวนเกินกว่าค่าที่กำหนดไว้ในประกาศนี้

“ระดับเสียงพื้นฐาน” หมายความว่า ระดับเสียงที่ตรวจวัดในสิ่งแวดล้อมเดิม ขณะยังไม่มีเสียงรบกวนจากการประกอบกิจการโรงงานเป็นระดับเสียงเปอร์เซ็นต์ไทล์ที่ ๕๐ (Percentile Level ๕๐,  $L_{50}$ )

“ระดับเสียงเปอร์เซ็นต์ไทล์ที่ ๕๐ ( $L_{50}$ )” หมายความว่า ระดับเสียงที่ร้อยละ ๕๐ ของเวลาที่ตรวจวัดจะมีระดับเสียงเกินระดับนี้

“ระดับเสียงขณะมีการรบกวน” หมายความว่า ระดับเสียงที่ตรวจวัดหรือคำนวณจากการประกอบกิจการโรงงานขณะเกิดเสียงรบกวน

“ระดับการรบกวน” หมายความว่า ระดับความแตกต่างของระดับเสียงขณะมีการรบกวนกับระดับเสียงพื้นฐาน

“ระดับเสียงเฉลี่ย ๒๔ ชั่วโมง” หมายความว่า ระดับเสียงคงที่นอกบริเวณโรงงานที่มีพลังงานเทียบเท่าระดับเสียงที่เกิดขึ้นจริง ซึ่งมีระดับเสียงเปลี่ยนแปลงตามเวลาในช่วง ๒๔ ชั่วโมง (24 hours A-weighted Equivalent Continuous Sound Level) ซึ่งเรียกโดยย่อว่า  $Leq$  24 hr โดยมีหน่วยเป็นเดซิเบลเอ หรือ dB(A)

“ระดับเสียงสูงสุด” หมายความว่า ระดับเสียงสูงสุดนอกบริเวณโรงงาน ที่เกิดขึ้นในขณะใดขณะหนึ่ง ระหว่างการตรวจวัดระดับเสียง โดยมีหน่วยเป็นเดซิเบลเอ หรือ dB(A)

“มาตรฐานระดับเสียง” หมายความว่า เครื่องวัดระดับเสียงตามมาตรฐาน IEC 60804 หรือ IEC 61672 ของคณะกรรมการระหว่างประเทศว่าด้วยเทคนิคไฟฟ้า (International Electrotechnical Commission , IEC)

ข้อ ๒ ค่าระดับการรบกวน ที่เกิดจากการประกอบกิจการโรงงาน ไม่เกิน ๑๐ เดซิเบลเอ

ข้อ ๓ ค่าระดับเสียงเฉลี่ย ๒๔ ชั่วโมง ที่เกิดจากการประกอบกิจการโรงงาน ไม่เกิน ๗๐ เดซิเบลเอ

ข้อ ๔ ค่าระดับเสียงสูงสุด ที่เกิดจากการประกอบกิจการโรงงาน ไม่เกิน ๑๑๕ เดซิเบลเอ

ข้อ ๕ วิธีการตรวจวัดระดับเสียงการรบกวน ระดับเสียงเฉลี่ย ๒๔ ชั่วโมง และระดับเสียงสูงสุด ที่เกิดจากการประกอบกิจการโรงงาน ให้เป็นไปตามที่กรมโรงงานอุตสาหกรรมกำหนด

ทั้งนี้ ให้ใช้บังคับตั้งแต่วันถัดจากวันประกาศในราชกิจจานุเบกษาเป็นต้นไป

ประกาศ ณ วันที่ ๒๗ ธันวาคม พ.ศ. ๒๕๔๔

สุริยะ จิรุงเรืองกิจ

รัฐมนตรีว่าการกระทรวงอุตสาหกรรม



## ประกาศคณะกรรมการสิ่งแวดล้อมแห่งชาติ

ฉบับที่ ๘ (พ.ศ. ๒๕๓๗)

ออกตามความในพระราชบัญญัติส่งเสริมและรักษาคุณภาพสิ่งแวดล้อมแห่งชาติ

พ.ศ. ๒๕๓๕

### เรื่อง กำหนดมาตรฐานคุณภาพน้ำในแหล่งน้ำผิวดิน

---

อาศัยอำนาจตามความในมาตรา ๓๒ (๑) แห่งพระราชบัญญัติส่งเสริมและรักษาคุณภาพสิ่งแวดล้อมแห่งชาติ พ.ศ. ๒๕๓๕ คณะกรรมการสิ่งแวดล้อมแห่งชาติประกาศกำหนดมาตรฐานคุณภาพน้ำในแหล่งน้ำผิวดิน ไว้ดังต่อไปนี้

#### หมวด ๑

#### บททั่วไป

##### ข้อ ๑ ในประกาศนี้

“แหล่งน้ำผิวดิน” หมายถึง แม่น้ำ ลำคลอง หนอง บึง ทะเลสาบ อ่างเก็บน้ำ และแหล่งน้ำสาธารณะอื่นๆ ที่อยู่ภายในพื้นแผ่นดิน ซึ่งหมายความรวมถึงแหล่งน้ำสาธารณะที่อยู่ภายในพื้นแผ่นดินบนเกาะด้วย แต่ไม่รวมถึงน้ำบาดาล และในกรณีที่แหล่งน้ำนั้นอยู่ติดกับทะเลให้หมายความถึงแหล่งน้ำที่อยู่ภายในปากแม่น้ำหรือปากทะเลสาบ

ปากแม่น้ำและปากทะเลสาบให้ถือแนวเขตตามที่กรมเจ้าท่ากำหนด

## หมวด ๒

### ประเภทและมาตรฐานคุณภาพน้ำในแหล่งน้ำผิวดิน

ข้อ ๒ ให้แบ่งแหล่งน้ำผิวดินออกเป็น ๕ ประเภทคือ แหล่งน้ำประเภทที่ ๑ แหล่งน้ำประเภทที่ ๒ แหล่งน้ำประเภทที่ ๓ แหล่งน้ำประเภทที่ ๔ และแหล่งน้ำประเภทที่ ๕

(๑) แหล่งน้ำประเภทที่ ๑ ได้แก่ แหล่งน้ำที่คุณภาพน้ำมีสภาพตามธรรมชาติโดยปราศจากน้ำทิ้งจากกิจกรรมทุกประเภทและสามารถเป็นประโยชน์เพื่อ

(ก) การอุปโภคและบริโภคโดยต้องผ่านการฆ่าเชื้อโรคตามปกติก่อน

(ข) การขยายพันธุ์ตามธรรมชาติของสิ่งมีชีวิตระดับพื้นฐาน

(ค) การอนุรักษ์ระบบนิเวศน์ของแหล่งน้ำ

(๒) แหล่งน้ำประเภทที่ ๒ ได้แก่ แหล่งน้ำที่ได้รับน้ำทิ้งจากกิจกรรมบางประเภทและสามารถเป็นประโยชน์เพื่อ

(ก) การอุปโภคและบริโภคโดยต้องผ่านการฆ่าเชื้อโรคตามปกติและผ่านกระบวนการปรับปรุงคุณภาพน้ำทั่วไปก่อน

(ข) การอนุรักษ์สัตว์น้ำ

(ค) การประมง

(ง) การว่ายน้ำและกีฬาทางน้ำ

(๓) แหล่งน้ำประเภทที่ ๓ ได้แก่ แหล่งน้ำที่ได้รับน้ำทิ้งจากกิจกรรมบางประเภทและสามารถเป็นประโยชน์เพื่อ

(ก) การอุปโภคและบริโภคโดยต้องผ่านการฆ่าเชื้อโรคตามปกติและผ่านกระบวนการปรับปรุงคุณภาพน้ำทั่วไปก่อน

(ข) การเกษตร

(๔) แหล่งน้ำประเภทที่ ๔ ได้แก่ แหล่งน้ำที่ได้รับน้ำทิ้งจากกิจกรรมบางประเภทและสามารถเป็นประโยชน์เพื่อ

(ก) การอุปโภคและบริโภคโดยต้องผ่านการฆ่าเชื้อโรคตามปกติและผ่านกระบวนการปรับปรุงคุณภาพน้ำเป็นพิเศษก่อน

(ข) การอุตสาหกรรม



(๕) แหล่งน้ำประเภทที่ ๕ ได้แก่ แหล่งน้ำที่ได้รับน้ำทิ้งจากกิจกรรมบางประเภท และสามารถเป็นประโยชน์เพื่อการคมนาคม

ข้อ ๓ คุณภาพน้ำในแหล่งน้ำประเภทที่ ๑ ต้องมีสภาพตามธรรมชาติ และสามารถใช้ประโยชน์ได้ตามข้อ ๒ (๑)

ข้อ ๔ คุณภาพน้ำในแหล่งน้ำประเภทที่ ๒ ต้องมีมาตรฐานดังต่อไปนี้

(๑) ไม่มีวัตถุหรือสิ่งของที่เกิดจากการกระทำของมนุษย์ซึ่งจะทำให้ สัตว์ กุ้ง และรสของน้ำเปลี่ยนไปตามธรรมชาติ

(๒) อุณหภูมิ (Temperature) ไม่สูงกว่าอุณหภูมิตามธรรมชาติเกิน ๓ องศาเซลเซียส

(๓) ความเป็นกรดและด่าง (pH) มีค่าระหว่าง ๕.๐-๙.๐

(๔) ออกซิเจนละลาย (DO) มีค่าไม่น้อยกว่า ๖.๐ มิลลิกรัมต่อลิตร

(๕) บีโอดี (BOD) มีค่าไม่เกินกว่า ๑.๕ มิลลิกรัมต่อลิตร

(๖) แบคทีเรียกลุ่มโคลิฟอร์มทั้งหมด (Total Coliform Bacteria) มีค่าไม่เกินกว่า ๕,๐๐๐ เอ็ม.พี.เอ็น. ต่อ ๑๐๐ มิลลิลิตร

(๗) แบคทีเรียกลุ่มฟีคัลโคลิฟอร์ม (Fecal Coliform Bacteria) มีค่าไม่เกินกว่า ๑,๐๐๐ เอ็ม.พี.เอ็น. ต่อ ๑๐๐ มิลลิลิตร

(๘) ไนเตรต ( $\text{NO}_3$ ) ในหน่วยไนโตรเจน มีค่าไม่เกินกว่า ๕.๐ มิลลิกรัมต่อลิตร

(๙) แอมโมเนีย ( $\text{NH}_3$ ) ในหน่วยไนโตรเจน มีค่าไม่เกินกว่า ๐.๕ มิลลิกรัมต่อลิตร

(๑๐) ฟีนอล (Phenols) มีค่าไม่เกินกว่า ๐.๐๐๕ มิลลิกรัมต่อลิตร

(๑๑) ทองแดง (Cu) มีค่าไม่เกินกว่า ๐.๑ มิลลิกรัมต่อลิตร

(๑๒) นิกเกิล (Ni) มีค่าไม่เกินกว่า ๐.๑ มิลลิกรัมต่อลิตร

(๑๓) แมงกานีส (Mn) มีค่าไม่เกินกว่า ๑.๐ มิลลิกรัมต่อลิตร

(๑๔) สังกะสี (Zn) มีค่าไม่เกินกว่า ๑.๐ มิลลิกรัมต่อลิตร

(๑๕) แคดเมียม (Cd) ในน้ำที่มีความกระด้างในรูปของ  $\text{CaCO}_3$  ไม่เกินกว่า ๑๐๐ มิลลิกรัมต่อลิตร มีค่าไม่เกินกว่า ๐.๐๐๕ มิลลิกรัมต่อลิตร และในน้ำที่มีความกระด้างในรูปของ  $\text{CaCO}_3$  เกินกว่า ๑๐๐ มิลลิกรัมต่อลิตร มีค่าไม่เกินกว่า ๐.๐๕ มิลลิกรัมต่อลิตร

(๑๖) โครเมียมชนิดเฮกซะวาเลนต์ (Cr Hexavalent) มีค่าไม่เกินกว่า ๐.๐๕ มิลลิกรัมต่อลิตร

(๑๗) ตะกั่ว (Pb) มีค่าไม่เกิน ๐.๐๕ มิลลิกรัมต่อลิตร

(๑๘)ปรอททั้งหมด (Total Hg) มีค่าไม่เกินกว่า ๐.๐๐๒ มิลลิกรัมต่อลิตร

(๑๙) สารหนู (As) มีค่าไม่เกินกว่า ๐.๐๑ มิลลิกรัมต่อลิตร

(๒๐) ไซยาไนด์ (Cyanide) มีค่าไม่เกินกว่า ๐.๐๐๕ มิลลิกรัมต่อลิตร

(๒๑) กัมมันตภาพรังสี (Radioactivity) มีค่ารังสีแอลฟา (Alpha) ไม่เกินกว่า ๐.๑ เบกเคอเรลต่อลิตร และรังสีเบตา (Beta) ไม่เกินกว่า ๑.๐ เบกเคอเรลต่อลิตร

(๒๒) สารฆ่าศัตรูพืชและสัตว์ชนิดที่มีคลอรีนทั้งหมด (Total Organochlorine Pesticides) มีค่าไม่เกินกว่า ๐.๐๕ มิลลิกรัมต่อลิตร

(๒๓) ดีดีที (DDT) มีค่าไม่เกินกว่า ๑.๐ ไมโครกรัมต่อลิตร

(๒๔) บีเอชซีชนิดแอลฟา (Alpha-BHC) มีค่าไม่เกินกว่า ๐.๐๒ ไมโครกรัมต่อลิตร

(๒๕) คิลดริน (Dieldrin) มีค่าไม่เกินกว่า ๐.๑ ไมโครกรัมต่อลิตร

(๒๖) อัลดริน (Aldrin) มีค่าไม่เกินกว่า ๐.๑ ไมโครกรัมต่อลิตร

(๒๗) เฮปตาคลอร์ (Heptachlor) และเฮปตาคลอร์อีพอกไซด์ (Heptachlorepoxyde) มีค่าไม่เกินกว่า ๐.๒ ไมโครกรัมต่อลิตร

(๒๘) เอนดริน (Endrin) ไม่สามารถตรวจพบได้ตามวิธีการตรวจสอบที่กำหนด

ข้อ ๕ คุณภาพน้ำในแหล่งน้ำประเภทที่ ๓ ต้องมีมาตรฐานตาม ข้อ ๔ เว้นแต่

(๑) ออกซิเจนละลาย มีค่าไม่น้อยกว่า ๔.๐ มิลลิกรัมต่อลิตร

(๒) บีโอดี มีค่าไม่เกินกว่า ๒.๐ มิลลิกรัมต่อลิตร

(๓) แบคทีเรียกลุ่มโคลิฟอร์มทั้งหมด มีค่าไม่เกินกว่า ๒๐,๐๐๐ เอ็ม.พี.เอ็น.

ต่อ ๑๐๐ มิลลิลิตร

(๔) แบคทีเรียกลุ่มฟิคอลโคลิฟอร์ม มีค่าไม่เกินกว่า ๔,๐๐๐ เอ็ม.พี.เอ็น.

ต่อ ๑๐๐ มิลลิลิตร

ข้อ ๖ คุณภาพน้ำในแหล่งน้ำประเภทที่ ๔ ต้องมีมาตรฐานตามข้อ ๔ (๑) ถึง (๕) และ (๘) ถึง (๒๘) เว้นแต่

(๑) ออกซิเจนละลาย มีค่าไม่น้อยกว่า ๒.๐ มิลลิกรัมต่อลิตร

(๒) บีโอดี มีค่าไม่เกินกว่า ๔.๐ มิลลิกรัมต่อลิตร

ข้อ ๙ คุณภาพน้ำในแหล่งน้ำประเภทที่ ๕ ต้องมีมาตรฐานต่ำกว่าคุณภาพน้ำ ในแหล่งน้ำประเภทที่ ๔

ข้อ ๙ การกำหนดให้แหล่งน้ำผิวดินแหล่งใดแหล่งหนึ่งเป็นประเภทใดตามข้อ ๒ ให้เป็นไปตามที่กรมควบคุมมลพิษประกาศในราชกิจจานุเบกษา

### หมวด ๓

#### วิธีการเก็บตัวอย่างและตรวจสอบคุณภาพน้ำในแหล่งน้ำผิวดิน

ข้อ ๕ การเก็บตัวอย่างน้ำเพื่อตรวจสอบคุณภาพตามข้อ ๓ ถึง ข้อ ๙ ให้ใช้วิธีการดังต่อไปนี้

(๑) แหล่งน้ำไหล ซึ่งได้แก่ แม่น้ำ ลำคลอง เป็นต้น ให้เก็บที่จุดกึ่งกลางความกว้างของแหล่งน้ำที่ระดับกึ่งกลางความลึก ณ จุดตรวจสอบ เว้นแต่แบบที่เรียกลุ่มโคลิฟอร์มทั้งหมดและแบบที่เรียกลุ่มฟีคอลโคลิฟอร์ม ให้เก็บที่ระดับความลึก ๓๐ เซนติเมตร ณ จุดตรวจสอบ

(๒) แหล่งน้ำนิ่ง ซึ่งได้แก่ ทะเลสาบ หนอง บึง อ่างเก็บน้ำ เป็นต้น ให้เก็บที่ระดับความลึก ๑ เมตร ณ จุดตรวจสอบสำหรับแหล่งน้ำที่มีความลึกเกินกว่า ๒ เมตร และให้เก็บที่จุดกึ่งกลางความลึก ณ จุดตรวจสอบสำหรับแหล่งน้ำที่มีความลึกไม่เกิน ๒ เมตร เว้นแต่แบบที่เรียกลุ่มโคลิฟอร์มทั้งหมดและแบบที่เรียกลุ่มฟีคอลโคลิฟอร์ม ให้เก็บที่ระดับความลึก ๓๐ เซนติเมตร ณ จุดตรวจสอบ

จุดตรวจสอบตาม (๑) และ (๒) ของแหล่งน้ำที่กำหนดตามข้อ ๙ ให้เป็นไปตามที่กรมควบคุมมลพิษกำหนด

ข้อ ๑๐ การตรวจสอบคุณภาพน้ำตามข้อ ๓ ถึงข้อ ๙ ให้ใช้วิธีการดังต่อไปนี้

(๑) การตรวจสอบอุณหภูมิ ให้ใช้เครื่องวัดอุณหภูมิ (Thermometer) วัดขณะทำการเก็บตัวอย่างน้ำ

(๒) การตรวจสอบค่าความเป็นกรดและด่าง ให้ใช้เครื่องวัดความเป็นกรดและด่างของน้ำ (pH meter) ตามวิธีการหาค่าแบบอิเล็กโตรเมตริก (Electrometric)

(๓) การตรวจสอบค่าออกซิเจนละลาย ให้ใช้วิธีอะไซด์โมดิฟิเคชัน (Azide Modification)

(๔) การตรวจสอบค่าบีไอดี ให้ใช้วิธีอะไซด์โมดิฟิเคชัน (Azide Modification) ที่อุณหภูมิ ๒๐ องศาเซลเซียส เป็นเวลา ๕ วันติดต่อกัน

(๕) การตรวจสอบค่าแบคทีเรียกลุ่มโคลิฟอร์มทั้งหมดและค่าแบคทีเรียกลุ่มฟิคอลโคลิฟอร์ม ให้ใช้วิธีมัลติเพิล ทิวบ์ เฟอ์เมนเตชัน เทคนิค (Multiple Tube Fermentation Technique)

(๖) การตรวจสอบค่าไนเตรตในหน่วยไนโตรเจน ให้ใช้วิธีแคดเมียมรีดักชัน (Cadmium Reduction)

(๗) การตรวจสอบค่าแอมโมเนียในหน่วยไนโตรเจน ให้ใช้วิธีดิสทิลเลชันเนสสเลอร์ไรเซชัน (Distillation Nesslerization)

(๘) การตรวจสอบค่าฟีนอล ให้ใช้วิธีดิสทิลเลชัน ๔ - อะมิโนแอนติไพรีน (Distillation, 4-Amino antipyrine)

(๙) การตรวจสอบค่าทองแดง นิกเกิล แมงกานีส สังกะสี แคดเมียม โครเมียมชนิดเฮกซะวาเลนต์ และตะกั่ว ให้ใช้วิธีอะตอมมิก แอปซอพชั่น ไครเรค แอสไพเรชัน (Atomic Absorption - Direct Aspiration)

(๑๐) การตรวจสอบค่าปรอททั้งหมด ให้ใช้วิธีอะตอมมิก แอปซอพชั่น โคลด์เวปเปอร์ เทคนิค (Atomic Absorption-Cold Vapour Technique)

(๑๑) การตรวจสอบค่าสารหนู ให้ใช้วิธีอะตอมมิก แอปซอพชั่น แก๊สไฮไดรด์ (Atomic Absorption - Gaseous Hydride)

(๑๒) การตรวจสอบค่าไซยาไนด์ ให้ใช้วิธีไพรีดีน บาร์บิทูริก แอซิด (Pyridine - Barbituric Acid)

(๑๓) การตรวจสอบค่ากัมมันตภาพรังสี ให้ใช้วิธีโลว์ แบ็กกราวด์พร็อพอร์ชันนอล เคาน์เตอร์ (Low Background Proportional Counter)

(๑๔) การตรวจค่าสารฆ่าศัตรูพืชและสัตว์ชนิดที่มีคลอรีนทั้งหมด คีดีที บีเอชซีชนิดแอลฟา คิลดริน อัลดริน เฮปตาคลอร์อีพอกไซด์ และเอนดริน ให้ใช้วิธีก๊าซโครมาโตกราฟี (Gas - Chromatography)

ข้อ ๑๑ การตรวจสอบค่าออกซิเจนละลายให้ใช้ค่าเปอร์เซ็นต์ไทล์ที่ ๒๐ (20<sup>th</sup> Percentile Value) ส่วนการตรวจสอบค่าบีไอดี แบคทีเรียกลุ่มโคลิฟอร์มทั้งหมด และแบคทีเรียกลุ่มฟิคอลโคลิฟอร์ม ให้ใช้ค่าเปอร์เซ็นต์ไทล์ที่ ๘๐ โดยจำนวนและระยะเวลาสำหรับการเก็บตัวอย่างน้ำดังกล่าว ให้เป็นไปตามที่กรมควบคุมมลพิษกำหนด

ข้อ ๑๒ การเก็บตัวอย่างน้ำตามข้อ ๙ และการตรวจสอบคุณภาพน้ำตามข้อ ๑๐ จะต้องเป็นไปตามวิธีการมาตรฐานสำหรับการวิเคราะห์น้ำและน้ำเสีย (Standard Methods for Examination of Water and Wastewater) ซึ่ง American Public Health Association และ American Water Works Association กับ Water Pollution Control Federation ของสหรัฐอเมริกา ร่วมกันกำหนดไว้ด้วย

ประกาศ ณ วันที่ ๒๐ มกราคม พ.ศ. ๒๕๓๗

ชวน หลีกภัย

นายกรัฐมนตรี

ประธานคณะกรรมการสิ่งแวดล้อมแห่งชาติ

(ประกาศในราชกิจจานุเบกษา เล่ม ๑๑๑ ตอนที่ ๑๖ ง วันที่ ๒๔ กุมภาพันธ์ ๒๕๓๗)





**ประกาศกรมควบคุมมลพิษ**  
**เรื่อง กำหนดประเภทของแหล่งน้ำในแม่น้ำพอง แม่น้ำชี**  
**แม่น้ำมูล และลำตะคอง**

---

ด้วยประกาศคณะกรรมการสิ่งแวดล้อมแห่งชาติ ฉบับที่ ๘ (พ.ศ. ๒๕๓๗) ออกตามความในพระราชบัญญัติส่งเสริมและรักษาคุณภาพสิ่งแวดล้อมแห่งชาติ พ.ศ. ๒๕๓๕ เรื่อง กำหนดมาตรฐานคุณภาพน้ำในแหล่งน้ำผิวดิน ข้อ ๘ ได้กำหนดว่า “การกำหนดให้แหล่งน้ำผิวดินแหล่งใดแหล่งหนึ่งเป็นประเภทใดตามข้อ ๒ ให้เป็นไปตามที่กรมควบคุมมลพิษ ประกาศในราชกิจจานุเบกษา” ฉะนั้น เพื่อให้การเป็นไปตามความในประกาศคณะกรรมการสิ่งแวดล้อมแห่งชาติดังกล่าว และเพื่อประโยชน์ในการอนุรักษ์คุณภาพน้ำในแม่น้ำพอง แม่น้ำชี แม่น้ำมูล และลำตะคอง กรมควบคุมมลพิษ จึงกำหนดประเภทของแหล่งน้ำในแม่น้ำพอง แม่น้ำชี แม่น้ำมูล และลำตะคอง ไว้ดังต่อไปนี้

ข้อ ๑ ให้แม่น้ำพองตั้งแต่จุดบรรจบระหว่างแม่น้ำพองกับแม่น้ำชีบริเวณบ้านคุยเชือก ตำบลหนองบึง อำเภอโกสุมพิสัย จังหวัดมหาสารคาม กิโลเมตรที่ ๐ จนถึงแม่น้ำพองบริเวณท้ายเขื่อนอุบลรัตน์ บ้านบ่อนกเขา ตำบลบ้านดง อำเภออุบลรัตน์ จังหวัดขอนแก่น กิโลเมตรที่ ๑๔๐ เป็นแหล่งน้ำประเภทที่ ๓

ข้อ ๒ ให้แม่น้ำชีตั้งแต่จุดบรรจบระหว่างแม่น้ำชีกับแม่น้ำมูลบริเวณบ้านท่าขอนไ้ม่ ยุง ตำบลทุ่งหวาย อำเภวารินชำราบ จังหวัดอุบลราชธานี กิโลเมตรที่ ๐ จนถึงแม่น้ำชีบริเวณสะพานเวชศาสตร์ บ้านโนนน้อย ตำบลลุ่มน้ำชี อำเภอบ้านเขว้า จังหวัดชัยภูมิ กิโลเมตรที่ ๔๒๕ เป็นแหล่งน้ำประเภทที่ ๓

ข้อ ๓ ให้แม่น้ำมูลตั้งแต่จุดบรรจบระหว่างแม่น้ำมูลกับแม่น้ำโขง บริเวณบ้านท่าแพ ตำบลโขงเจียม อำเภอโขงเจียม จังหวัดอุบลราชธานี กิโลเมตรที่ ๐ จนถึงแม่น้ำมูล

บริเวณสะพานบ้านโนนเพชร ตำบลท่าเยี่ยม อำเภอโชคชัย จังหวัดนครราชสีมา กิโลเมตรที่ ๘๘๗ เป็นแหล่งน้ำประเภทที่ ๓

ข้อ ๔ ให้ลำตะคองตั้งแต่จุดบรรจบระหว่างลำตะคองกับแม่น้ำมูล บริเวณตำบลพะเนา อำเภอเมือง จังหวัดนครราชสีมา กิโลเมตรที่ ๐ จนถึงลำตะคอง บริเวณฝายคนชุม บ้านคนชุม ตำบลพรุใหญ่ อำเภอเมือง จังหวัดนครราชสีมา กิโลเมตรที่ ๒๔ เป็นช่วงที่ ๑ และเป็นแหล่งน้ำประเภทที่ ๔

ข้อ ๕ ให้ลำตะคองตั้งแต่บริเวณฝายคนชุม บ้านคนชุม ตำบลพรุใหญ่ อำเภอเมือง จังหวัดนครราชสีมา กิโลเมตรที่ ๒๔ จนถึงลำตะคอง บริเวณบ้านนุกระเจด ตำบลขนงพระ อำเภอปากช่อง จังหวัดนครราชสีมา กิโลเมตรที่ ๑๘๐ เป็นช่วงที่ ๒ และเป็นแหล่งน้ำประเภทที่ ๓

ทั้งนี้ ดังปรากฏตามแผนที่ท้ายประกาศนี้

ประกาศ ณ วันที่ ๓๑ มีนาคม พ.ศ. ๒๕๔๒

ศักดิ์สิทธิ์ ศรีเดช

อธิบดีกรมควบคุมมลพิษ

(ประกาศในราชกิจจานุเบกษา เล่ม ๑๑๖ ตอนที่ ๕๓ ง วันที่ ๖ กรกฎาคม ๒๕๔๒)



# မြန်မာနိုင်ငံတော်

## ပြည်ထောင်စု

မြန်မာနိုင်ငံတော်၏ ပြည်ထောင်စုများကို ဖော်ပြသော မြေပုံ

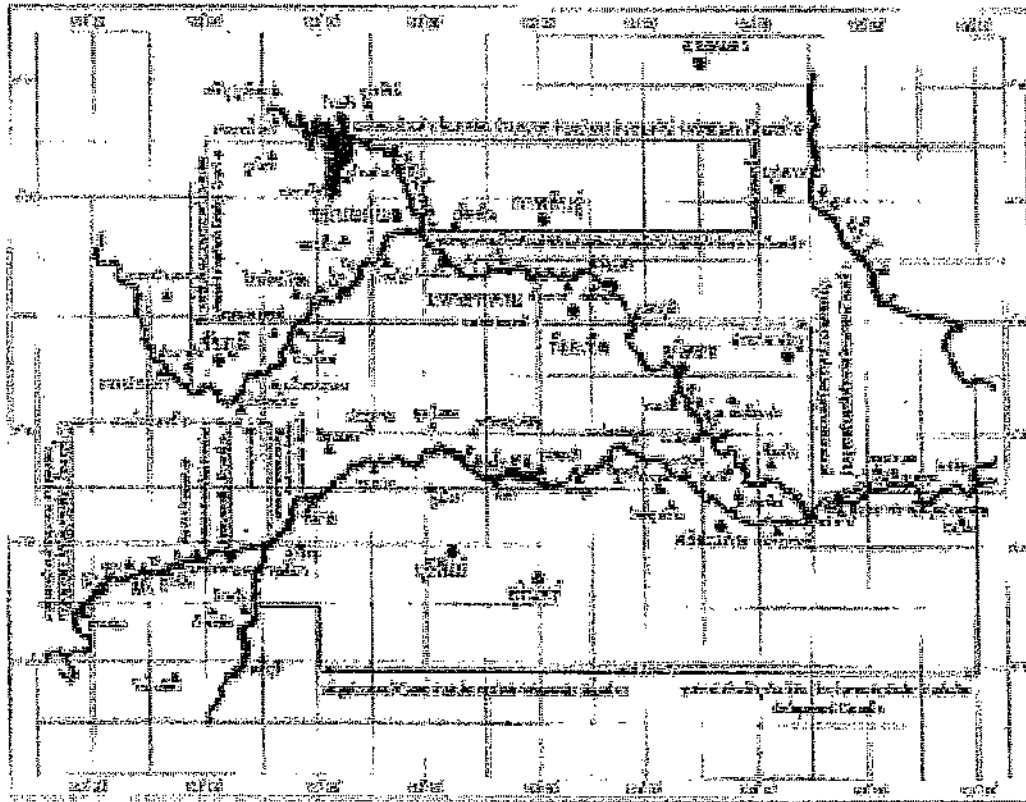

<p>မြန်မာနိုင်ငံတော်</p> <p>ပြည်ထောင်စု</p> <p>ပြည်နယ်</p> <p>မြို့နယ်</p>	<p>မြန်မာနိုင်ငံတော်</p> <p>ပြည်ထောင်စု</p> <p>ပြည်နယ်</p> <p>မြို့နယ်</p>	<p>မြန်မာနိုင်ငံတော်</p> <p>ပြည်ထောင်စု</p> <p>ပြည်နယ်</p> <p>မြို့နယ်</p>	<p>မြန်မာနိုင်ငံတော်</p> <p>ပြည်ထောင်စု</p> <p>ပြည်နယ်</p> <p>မြို့နယ်</p>
--	--	--	--



ประกาศกระทรวงอุตสาหกรรม  
เรื่อง กำหนดมาตรฐานควบคุมการระบายน้ำทิ้งจากโรงงาน  
พ.ศ. ๒๕๖๐

โดยที่เป็นการสมควรปรับปรุงการกำหนดมาตรฐานควบคุมการระบายน้ำทิ้งจากการประกอบกิจการโรงงาน เพื่อให้มีค่ามาตรฐานและวิธีการตรวจสอบน้ำทิ้งจากโรงงานให้เหมาะสมและเป็นไปตามมาตรฐานสากล รวมถึงเป็นการควบคุมการระบายน้ำทิ้งจากโรงงาน อาศัยอำนาจตามความในข้อ ๑๔ แห่งกฎกระทรวงฉบับที่ ๒ (พ.ศ. ๒๕๓๕) ออกตามความในพระราชบัญญัติโรงงาน พ.ศ. ๒๕๓๕ ที่ระบุว่า “ห้ามระบายน้ำทิ้งออกจากโรงงาน เว้นแต่ได้ทำการอย่างใดอย่างหนึ่งหรือหลายอย่างจนน้ำทิ้งนั้นมีลักษณะเป็นไปตามที่รัฐมนตรีกำหนดโดยประกาศในราชกิจจานุเบกษา แต่ทั้งนี้ต้องไม่ใช้วิธีทำให้เจือจาง (dilution)” รัฐมนตรีว่าการกระทรวงอุตสาหกรรมจึงออกประกาศ ดังต่อไปนี้

ข้อ ๑ ประกาศนี้เรียกว่า “ประกาศกระทรวงอุตสาหกรรม เรื่อง กำหนดมาตรฐานควบคุมการระบายน้ำทิ้งจากโรงงาน พ.ศ. ๒๕๖๐”

ข้อ ๒ ประกาศนี้ใช้บังคับตั้งแต่วันที่ ๗ มิถุนายน พ.ศ. ๒๕๖๐ เป็นต้นไป

ข้อ ๓ ให้ยกเลิกประกาศกระทรวงอุตสาหกรรม ฉบับที่ ๒ (พ.ศ. ๒๕๓๕) ออกตามความในพระราชบัญญัติโรงงาน พ.ศ. ๒๕๓๕ เรื่อง กำหนดคุณลักษณะของน้ำทิ้งที่ระบายออกจากโรงงาน ลงวันที่ ๑๔ มิถุนายน พ.ศ. ๒๕๓๕

ข้อ ๔ ในประกาศนี้

“โรงงาน” หมายความว่า โรงงานจำพวกที่ ๑ จำพวกที่ ๒ จำพวกที่ ๓ ตามกฎหมายว่าด้วยโรงงาน

“น้ำทิ้ง” หมายความว่า น้ำที่เกิดจากการประกอบกิจการโรงงาน น้ำจากการใช้น้ำของคนงาน หรือน้ำจากกิจกรรมอื่นในโรงงาน ที่จะระบายออกจากโรงงาน หรือเขตประกอบการอุตสาหกรรม

ข้อ ๕ มาตรฐานน้ำทิ้ง ต้องมีคุณภาพ ดังต่อไปนี้

๕.๑ ความเป็นกรดและด่าง (pH) ตั้งแต่ ๕.๕ ถึง ๙.๐

๕.๒ อุณหภูมิ (Temperature) ไม่เกิน ๔๐ องศาเซลเซียส

๕.๓ สี (Color) ไม่เกิน ๓๐๐ เอดีเอ็มไอ

๕.๔ ของแข็งละลายน้ำทั้งหมด (Total Dissolved Solids หรือ TDS) มีค่าดังนี้

(๑) กรณีระบายลงแหล่งน้ำ ต้องไม่เกิน ๓,๐๐๐ มิลลิกรัมต่อลิตร

(๒) กรณีระบายลงแหล่งน้ำที่มีค่าของแข็งละลายน้ำทั้งหมดเกินกว่า ๓,๐๐๐ มิลลิกรัมต่อลิตร ค่าของแข็งละลายน้ำทั้งหมดในน้ำทิ้งที่จะระบายได้ต้องมีค่าเกินกว่าค่าของแข็งละลายน้ำทั้งหมดที่มีอยู่ในแหล่งน้ำนั้นไม่เกิน ๕,๐๐๐ มิลลิกรัมต่อลิตร

- ๕.๕ ของแข็งแขวนลอยทั้งหมด (Total Suspended Solids) ไม่เกิน ๕๐ มิลลิกรัมต่อลิตร  
 ๕.๖ บีโอดี (Biochemical Oxygen Demand) ไม่เกิน ๒๐ มิลลิกรัมต่อลิตร  
 ๕.๗ ซีโอดี (Chemical Oxygen Demand) ไม่เกิน ๑๒๐ มิลลิกรัมต่อลิตร  
 ๕.๘ ซัลไฟด์ (Sulfide) ไม่เกิน ๑ มิลลิกรัมต่อลิตร  
 ๕.๙ ไฮยาไนด์ (Cyanides CN) ไม่เกิน ๐.๒ มิลลิกรัมต่อลิตร  
 ๕.๑๐ น้ำมันและไขมัน (Oil and Grease) ไม่เกิน ๕ มิลลิกรัมต่อลิตร  
 ๕.๑๑ ฟอรัมาลดีไฮด์ (Formaldehyde) ไม่เกิน ๑ มิลลิกรัมต่อลิตร  
 ๕.๑๒ สารประกอบฟีนอล (Phenols) ไม่เกิน ๑ มิลลิกรัมต่อลิตร  
 ๕.๑๓ คลอรีนอิสระ (Free Chlorine) ไม่เกิน ๑ มิลลิกรัมต่อลิตร  
 ๕.๑๔ สารฆ่าศัตรูพืชและสัตว์ (Pesticide) ต้องตรวจไม่พบ  
 ๕.๑๕ ทีเคเอ็น (Total Kjeldahl Nitrogen) ไม่เกิน ๑๐๐ มิลลิกรัมต่อลิตร  
 ๕.๑๖ โลหะหนัก มีค่าดังนี้  
 (๑) สังกะสี (Zn) ไม่เกิน ๕.๐ มิลลิกรัมต่อลิตร  
 (๒) โครเมียมเฮกซะวาเลนต์ (Hexavalent Chromium) ไม่เกิน ๐.๒๕

มิลลิกรัมต่อลิตร

- (๓) โครเมียมไตรวาเลนต์ (Trivalent Chromium) ไม่เกิน ๐.๗๕

มิลลิกรัมต่อลิตร

- (๔) สารหนู (As) ไม่เกิน ๐.๒๕ มิลลิกรัมต่อลิตร  
 (๕) ทองแดง (Cu) ไม่เกิน ๒.๐ มิลลิกรัมต่อลิตร  
 (๖)ปรอท (Hg) ไม่เกิน ๐.๐๐๕ มิลลิกรัมต่อลิตร  
 (๗) แคดเมียม (Cd) ไม่เกิน ๐.๐๓ มิลลิกรัมต่อลิตร  
 (๘) แบเรียม (Ba) ไม่เกิน ๑.๐ มิลลิกรัมต่อลิตร  
 (๙) ซีลีเนียม (Se) ไม่เกิน ๐.๐๒ มิลลิกรัมต่อลิตร  
 (๑๐) ตะกั่ว (Pb) ไม่เกิน ๐.๒ มิลลิกรัมต่อลิตร  
 (๑๑) นิกเกิล (Ni) ไม่เกิน ๑.๐ มิลลิกรัมต่อลิตร  
 (๑๒) แมงกานีส (Mn) ไม่เกิน ๕.๐ มิลลิกรัมต่อลิตร

ข้อ ๖ การตรวจสอบค่ามาตรฐานน้ำทิ้งจากโรงงาน ตามข้อ ๕ ให้ใช้วิธีดังต่อไปนี้

๖.๑ ความเป็นกรดและด่าง ให้ใช้เครื่องวัดความเป็นกรดและด่างของน้ำ (pH Meter) ที่มีความละเอียดไม่ต่ำกว่า ๐.๑ หน่วย

๖.๒ อุณหภูมิ ให้ใช้เครื่องวัดอุณหภูมิวัดขณะทำการเก็บตัวอย่าง

๖.๓ สี ให้ใช้วิธีเอ็ดเอ็มไอ (ADMI Method)

๖.๔ ของแข็งละลายน้ำทั้งหมด ให้ใช้วิธีระเหยตัวอย่างที่กรองผ่านกระดาษกรองใยแก้ว (Glass Fiber Filter Disk) และอบแห้งที่อุณหภูมิ ๑๘๐ องศาเซลเซียส เป็นเวลาอย่างน้อย ๑ ชั่วโมง

๖.๕ ของแข็งแขวนลอยทั้งหมด ให้ใช้วิธีกรองผ่านกระดาษกรองใยแก้ว (Glass Fiber Filter) และอบแห้งที่อุณหภูมิ ๑๐๓-๑๐๕ องศาเซลเซียส เป็นเวลาอย่างน้อย ๑ ชั่วโมง

๖.๖ บีโอดี ให้ใช้วิธีบ่มตัวอย่างที่อุณหภูมิ ๒๐ องศาเซลเซียส เป็นเวลา ๕ วัน ติดต่อกัน และหาค่าออกซิเจนละลายด้วยวิธีเอไซด์โมดิฟิเคชัน (Azide Modification) หรือวิธีเมมเบรนอิเล็กโทรด (Membrane Electrode)

๖.๗ ซีโอดี ให้ใช้วิธีย่อยสลายโดยใช้โพแทสเซียมไดโครเมต (Potassium Dichromate)

๖.๘ ซัลไฟด์ ให้ใช้วิธีไอโอดิเมตริก (Iodometric Method) หรือวิธีเมทิลีนบลู (Methylene Blue Method)

๖.๙ โซยาไนต์ ให้ใช้การกลั่น (Distillation) และตรวจวัดด้วยวิธีเทียบสี (Colorimetric Method) หรือวิธี Flow Injection Analysis

๖.๑๐ น้ำมันและไขมัน ให้ใช้วิธีสกัดด้วยเทคนิค Liquid - Liquid Extraction หรือ Soxhlet Extraction ด้วยตัวทำละลายแล้วแยกหาน้ำหนักของน้ำมันและไขมัน

๖.๑๑ ฟอร์มาลดีไฮด์ ให้ใช้วิธีเทียบสี (Colorimetric Method)

๖.๑๒ สารประกอบฟีนอล ให้ใช้การกลั่น (Distillation) และตรวจวัดด้วยวิธีเทียบสี (Colorimetric Method)

๖.๑๓ คลอรีนอิสระ ให้ใช้วิธีไทเตรท (Titrimetric Method) หรือวิธีเทียบสี (Colorimetric Method)

๖.๑๔ สารฆ่าศัตรูพืชและสัตว์ ให้ใช้วิธีแก๊สโครมาโตกราฟี (Gas-Chromatographic Method) หรือวิธีไฮเพอร์ฟอร์แมนซ์ ลิกวิด โครมาโตกราฟี (High-Performance Liquid Chromatographic Method)

๖.๑๕ ทีเคเอ็น ให้ใช้วิธีเจลดาล์ (Kjeldahl)

๖.๑๖ โลหะหนัก

(๑) สังกะสี ทองแดง แคดเมียม แบเรียม ตะกั่ว นิกเกิลและแมงกานีส ให้ใช้วิธีย่อยสลายตัวอย่างด้วยกรด (Acid digestion) และวัดหาปริมาณโลหะด้วยวิธีอะตอมมิกแอบซอร์พชัน สเปกโตรเมตรี (Atomic Absorption Spectrometry : AAS) หรือวิธีอินดักทีฟลีคัพเพิลพลาสมา (Inductively Coupled Plasma)

(๒) โครเมียม

ก) โครเมียมทั้งหมด ให้ใช้วิธีย่อยสลายตัวอย่างด้วยกรด (Acid digestion) และวัดหาปริมาณโลหะด้วยวิธีอะตอมมิคแอบซอร์พชันสเปกโตรเมตตรี (Atomic Absorption Spectrometry : AAS) หรือวิธีอินดักทีฟลีคัพเพิลพลาสมา (Inductively Coupled Plasma)

ข) โครเมียมเฮกซะวาเลนท์ ให้ใช้วิธีเทียบสี (Colorimetric Method) หรือวิธีสกัดและตรวจวัดด้วยวิธีอะตอมมิคแอบซอร์พชันสเปกโตรเมตตรี (Atomic Absorption Spectrometry : AAS) หรือวิธีสกัดและตรวจวัดด้วยวิธีอินดักทีฟลีคัพเพิลพลาสมา (Inductively Coupled Plasma)

ค) โครเมียมไตรวาเลนท์ ให้ใช้วิธีคำนวณจากค่าส่วนต่างของโครเมียมทั้งหมดกับโครเมียมเฮกซะวาเลนท์

(๓) สารหนูและซีลีเนียม ให้ใช้วิธีอะตอมมิคแอบซอร์พชันสเปกโตรโฟโตเมตตรี (Atomic Absorption Spectrophotometry) ชนิดไฮไดรด์เจนเนอเรชัน (Hydride Generation) หรือวิธีอินดักทีฟลีคัพเพิลพลาสมา (Inductively Coupled Plasma)

(๔) พรอท ให้ใช้วิธีโคลด์เวเปอร์อะตอมมิคแอบซอร์พชันสเปกโตรเมตตรี (Cold Vapor Atomic Absorption Spectrometry) หรือวิธีโคลด์เวเปอร์อะตอมมิคฟลูออเรสเซนซ์สเปกโตรเมตตรี (Cold Vapor Atomic Fluorescence Spectrometry) หรือวิธีอินดักทีฟลีคัพเพิลพลาสมา (Inductively Coupled Plasma)

ข้อ ๗ การตรวจสอบค่ามาตรฐานน้ำทิ้งจากโรงงาน ตามข้อ ๖ ให้เป็นไปตามคู่มือวิเคราะห์น้ำและน้ำเสียของสมาคมวิศวกรรมสิ่งแวดล้อมแห่งประเทศไทย หรือ Standard Methods for the Examination of Water and Wastewater ซึ่ง American Public Health Association, American Water Work Association และ Water Environment Federation ของประเทศสหรัฐอเมริกากำหนด หรือตามที่กรมโรงงานอุตสาหกรรมกำหนด

ข้อ ๘ การเก็บตัวอย่างน้ำทิ้งเพื่อการตรวจสอบค่ามาตรฐาน ตามข้อ ๕ ให้เป็นดังต่อไปนี้

๘.๑ จุดเก็บตัวอย่าง ให้เก็บในจุดระบายทิ้งออกจากโรงงาน ไม่ว่าจะมียูทิลิตี้หรือหลายจุดก็ตาม หรือจุดอื่นที่สามารถใช้เป็นตัวแทนของน้ำทิ้งที่ระบายออกจากโรงงาน กรณีมีการระบายทิ้งหลายจุดให้เก็บทุกจุด

๘.๒ วิธีการเก็บตัวอย่างน้ำทิ้ง ณ จุดเก็บตัวอย่างตาม ๘.๑ ให้เก็บแบบจ้วง (Grab Sample)

ข้อ ๙ การกำหนดค่ามาตรฐานน้ำทิ้งให้แตกต่างไปจากข้อ ๕ สำหรับโรงงานในประเภทหรือชนิดใดเป็นการเฉพาะให้เป็นไปตามประกาศกรมโรงงานอุตสาหกรรม

ข้อ ๑๐ ให้ประกาศกรมโรงงานอุตสาหกรรม (พ.ศ. ๒๕๓๙) เรื่อง กำหนดคุณลักษณะน้ำทิ้งที่ระบายออกนอกโรงงานให้มีค่าแตกต่างจากที่กำหนดไว้ในประกาศกระทรวงอุตสาหกรรม ฉบับที่ ๒ (พ.ศ. ๒๕๓๙) เรื่อง กำหนดคุณลักษณะของน้ำทิ้งที่ระบายออกจากโรงงาน ลงวันที่ ๑๘ กุมภาพันธ์ พ.ศ. ๒๕๔๐ ยังคงบังคับใช้ได้ต่อไปจนกว่าจะได้มีการยกเลิก

ประกาศ ณ วันที่ ๓๐ พฤษภาคม พ.ศ. ๒๕๖๐

อุตตม สาวนายน

รัฐมนตรีว่าการกระทรวงอุตสาหกรรม





ประกาศกระทรวงทรัพยากรธรรมชาติและสิ่งแวดล้อม  
เรื่อง กำหนดมาตรฐานควบคุมการระบายน้ำทิ้งจากโรงงานอุตสาหกรรม นิคมอุตสาหกรรม  
และเขตประกอบการอุตสาหกรรม

โดยที่เป็นการสมควรปรับปรุงการกำหนดมาตรฐานควบคุมการระบายน้ำทิ้งจากโรงงานอุตสาหกรรม นิคมอุตสาหกรรม และเขตประกอบการอุตสาหกรรม ให้มีความเหมาะสมยิ่งขึ้น

อาศัยอำนาจตามความในมาตรา ๕๕ แห่งพระราชบัญญัติส่งเสริมและรักษาคุณภาพสิ่งแวดล้อมแห่งชาติ พ.ศ. ๒๕๓๕ รัฐมนตรีว่าการกระทรวงทรัพยากรธรรมชาติและสิ่งแวดล้อม โดยคำแนะนำของคณะกรรมการควบคุมมลพิษ และโดยความเห็นชอบของคณะกรรมการสิ่งแวดล้อมแห่งชาติ จึงออกประกาศไว้ ดังต่อไปนี้

ข้อ ๑ ให้ยกเลิกประกาศกระทรวงวิทยาศาสตร์ เทคโนโลยีและสิ่งแวดล้อม ฉบับที่ ๓ (พ.ศ. ๒๕๓๙) เรื่อง กำหนดมาตรฐานควบคุมการระบายน้ำทิ้งจากแหล่งกำเนิดประเภทโรงงานอุตสาหกรรม และนิคมอุตสาหกรรม ลงวันที่ ๓ มกราคม พ.ศ. ๒๕๓๙

ข้อ ๒ ให้ประกาศคณะกรรมการควบคุมมลพิษ เรื่อง กำหนดประเภทของโรงงานอุตสาหกรรม ที่อนุญาตให้ระบายน้ำทิ้งให้มีค่ามาตรฐานแตกต่างจากค่ามาตรฐานควบคุมการระบายน้ำทิ้งที่กำหนดไว้ใน ประกาศกระทรวงวิทยาศาสตร์ เทคโนโลยีและสิ่งแวดล้อม ฉบับที่ ๓ (พ.ศ. ๒๕๓๙) เรื่อง กำหนดมาตรฐานควบคุมการระบายน้ำทิ้งจากแหล่งกำเนิดประเภทโรงงานอุตสาหกรรมและนิคมอุตสาหกรรม ลงวันที่ ๒๐ สิงหาคม พ.ศ. ๒๕๓๙ ยังคงมีผลใช้บังคับต่อไปจนกว่าจะมีการออกประกาศกำหนดมาตรฐานควบคุมการระบายน้ำทิ้งจากโรงงานอุตสาหกรรม นิคมอุตสาหกรรม และเขตประกอบการอุตสาหกรรม เฉพาะประเภทฉบับใหม่

ข้อ ๓ ในประกาศนี้

“โรงงานอุตสาหกรรม” หมายความว่า โรงงาน ตามกฎหมายว่าด้วยโรงงาน

“นิคมอุตสาหกรรม” หมายความว่า นิคมอุตสาหกรรม ตามกฎหมายว่าด้วยการนิคมอุตสาหกรรม

“เขตประกอบการอุตสาหกรรม” หมายความว่า เขตประกอบการอุตสาหกรรม ตามกฎหมายว่าด้วยโรงงาน หรือพื้นที่จัดสรรเพื่อการอุตสาหกรรมที่มีการจัดการระบายน้ำทิ้งลงสู่แหล่งน้ำสาธารณะ หรือออกสู่สิ่งแวดล้อมร่วมกัน

“น้ำทิ้ง” หมายความว่า น้ำที่เกิดจากการประกอบกิจการ น้ำจากการใช้น้ำของคนงาน หรือน้ำจากกิจกรรมอื่นในโรงงานอุตสาหกรรม นิคมอุตสาหกรรม หรือเขตประกอบการอุตสาหกรรมที่จะระบายลงสู่แหล่งน้ำสาธารณะหรือออกสู่สิ่งแวดล้อม

ข้อ ๔ กำหนดมาตรฐานควบคุมการระบายน้ำทิ้งจากโรงงานอุตสาหกรรมนิคมอุตสาหกรรม และเขตประกอบการอุตสาหกรรมไว้ ดังต่อไปนี้

๔.๑ ความเป็นกรดและด่าง (pH) ตั้งแต่ ๕.๕ ถึง ๙.๐

๔.๒ อุณหภูมิ (Temperature) ไม่เกิน ๔๐ องศาเซลเซียส

๔.๓ สี (Color) ไม่เกิน ๓๐๐ เอดีเอ็มไอ

๔.๔ ของแข็งละลายน้ำทั้งหมด (Total Dissolved Solids หรือ TDS) มีค่าดังนี้

(๑) กรณีระบายลงแหล่งน้ำ ต้องไม่เกิน ๓,๐๐๐ มิลลิกรัมต่อลิตร

(๒) กรณีระบายลงแหล่งน้ำที่มีค่าของแข็งละลายน้ำทั้งหมดเกินกว่า ๓,๐๐๐

มิลลิกรัมต่อลิตร ค่าของแข็งละลายน้ำทั้งหมดในน้ำทิ้งที่จะระบายได้ต้องมีค่าเกินกว่าค่าของแข็งละลายน้ำทั้งหมดที่มีอยู่ในแหล่งน้ำนั้นไม่เกิน ๕,๐๐๐ มิลลิกรัมต่อลิตร

๔.๕ ของแข็งแขวนลอยทั้งหมด (Total Suspended Solids) ไม่เกิน ๕๐ มิลลิกรัมต่อลิตร

๔.๖ บีโอดี (Biochemical Oxygen Demand) ไม่เกิน ๒๐ มิลลิกรัมต่อลิตร

๔.๗ ซีโอดี (Chemical Oxygen Demand) ไม่เกิน ๑๒๐ มิลลิกรัมต่อลิตร

๔.๘ ซัลไฟด์ (Sulfide) ไม่เกิน ๑ มิลลิกรัมต่อลิตร

๔.๙ ไซยาไนด์ (Cyanides HCN) ไม่เกิน ๐.๒ มิลลิกรัมต่อลิตร

๔.๑๐ น้ำมันและไขมัน (Fat Oil and Grease) ไม่เกิน ๕ มิลลิกรัมต่อลิตร

๔.๑๑ ฟORMALดีไฮด์ (Formaldehyde) ไม่เกิน ๑ มิลลิกรัมต่อลิตร

๔.๑๒ สารประกอบฟีนอล (Phenols) ไม่เกิน ๑ มิลลิกรัมต่อลิตร

๔.๑๓ คลอรีนอิสระ (Free Chlorine) ไม่เกิน ๑ มิลลิกรัมต่อลิตร

๔.๑๔ สารฆ่าศัตรูพืชและสัตว์ (Pesticide) ต้องตรวจไม่พบ

๔.๑๕ ทีเคเอ็น (Total Kjeldahl Nitrogen) ไม่เกิน ๑๐๐ มิลลิกรัมต่อลิตร

๔.๑๖ โลหะหนัก มีค่าดังนี้

(๑) สังกะสี (Zn) ไม่เกิน ๕.๐ มิลลิกรัมต่อลิตร

(๒) โครเมียมเฮกซะวาเลนต์ (Hexavalent Chromium) ไม่เกิน ๐.๒๕

มิลลิกรัมต่อลิตร

(๓) โครเมียมไตรวาเลนต์ (Trivalent Chromium) ไม่เกิน ๐.๗๕ มิลลิกรัมต่อลิตร

(๔) สารหนู (As) ไม่เกิน ๐.๒๕ มิลลิกรัมต่อลิตร

(๕) ทองแดง (Cu) ไม่เกิน ๒.๐ มิลลิกรัมต่อลิตร

(๖)ปรอท (Hg) ไม่เกิน ๐.๐๐๕ มิลลิกรัมต่อลิตร

(๗) แคดเมียม (Cd) ไม่เกิน ๐.๐๓ มิลลิกรัมต่อลิตร

(๘) แบเรียม (Ba) ไม่เกิน ๑.๐ มิลลิกรัมต่อลิตร

(๙) ซีลีเนียม (Se) ไม่เกิน ๐.๐๒ มิลลิกรัมต่อลิตร

(๑๐) ตะกั่ว (Pb) ไม่เกิน ๐.๒ มิลลิกรัมต่อลิตร

(๑๑) นิกเกิล (Ni) ไม่เกิน ๑.๐ มิลลิกรัมต่อลิตร

(๑๒) แมงกานีส (Mn) ไม่เกิน ๕.๐ มิลลิกรัมต่อลิตร

ข้อ ๕ การตรวจสอบค่ามาตรฐานน้ำทิ้งจากโรงงานอุตสาหกรรม นิคมอุตสาหกรรม และเขตประกอบการอุตสาหกรรม ตามข้อ ๔ ให้ใช้วิธีดังต่อไปนี้

๕.๑ ความเป็นกรดและด่าง ให้ใช้เครื่องวัดความเป็นกรดและด่างของน้ำ (pH Meter) ที่มีความละเอียดไม่ต่ำกว่า ๐.๑ หน่วย

๕.๒ อุณหภูมิ ให้ใช้เครื่องวัดอุณหภูมิวัดขณะทำการเก็บตัวอย่าง

๕.๓ สี ให้ใช้วิธีเอทีเอ็มไอ (ADMI Method)

๕.๔ ของแข็งละลายน้ำทั้งหมด ให้ใช้วิธีระเหยตัวอย่างที่กรองผ่านกระดาษกรองใยแก้ว (Glass Fiber Filter Disk) และอบแห้งที่อุณหภูมิ ๑๘๐ องศาเซลเซียส เป็นเวลาอย่างน้อย ๑ ชั่วโมง

๕.๕ ของแข็งแขวนลอยทั้งหมด ให้ใช้วิธีกรองผ่านกระดาษกรองใยแก้ว (Glass Fiber Filter Disk) และอบแห้งที่อุณหภูมิ ๑๐๓ - ๑๐๕ องศาเซลเซียส เป็นเวลาอย่างน้อย ๑ ชั่วโมง

๕.๖ บีโอดี ให้ใช้วิธีบ่มตัวอย่างที่อุณหภูมิ ๒๐ องศาเซลเซียส เป็นเวลา ๕ วันติดต่อกัน และหาค่าออกซิเจนละลายด้วยวิธีเอไซด์โมดิฟิเคชัน (Azide Modification) หรือวิธีเมมเบรนอิเล็กโทรด (Membrane Electrode)

๕.๗ ซีโอดี ให้ใช้วิธีย้อยสลายโดยใช้โพแทสเซียมไดโครเมต (Potassium Dichromate)

๕.๘ ชัลไฟด์ ให้ใช้วิธีไอโอดิเมตริก (Iodometric Method) หรือวิธีเมทิลีนบลู (Methylene Blue Method)

๕.๙ ไชยานินด์ ให้ใช้การกลั่น (Distillation) และตรวจวัดด้วยวิธีเทียบสี (Colorimetric Method) หรือวิธี Flow Injection Analysis

๕.๑๐ น้ำมันและไขมัน ให้ใช้วิธีสกัดด้วยเทคนิค Liquid - Liquid Extraction หรือ Soxhlet Extraction ด้วยตัวทำละลายแล้วแยกหาน้ำหนักของน้ำมันและไขมัน

๕.๑๑ ฟอรัมาลดีไฮด์ ให้ใช้วิธีเทียบสี (Colorimetric Method)

๕.๑๒ สารประกอบฟีนอล ให้ใช้การกลั่น (Distillation) และตรวจวัดด้วยวิธีเทียบสี (Colorimetric Method)

๕.๑๓ คลอรีนอิสระ ให้ใช้วิธีไทเตรท (Titrimetric Method) หรือวิธีเทียบสี (Colorimetric Method)

๕.๑๔ สารฆ่าศัตรูพืชและสัตว์ ให้ใช้วิธีแก๊สโครมาโตกราฟี (Gas-Chromatographic Method)

๕.๑๕ ทีเคเอ็น ให้ใช้วิธีเจลดาล์ (Kjeldahl)

๕.๑๖ โลหะหนัก

(๑) สังกะสี ทองแดง แคดเมียม แบเรียม ตะกั่ว นิกเกิล และแมงกานีส ให้ใช้วิธีย้อยสลายตัวอย่างด้วยกรด (Acid digestion) และวัดหาปริมาณโลหะด้วยวิธีอะตอมมิกแอบซอร์พชันสเปกโตรเมตรี (Atomic Absorption Spectrometry : AAS) หรือวิธีอินดักทีฟลีคัพเพลดพลาสมา (Inductively Coupled Plasma)

## (๒) โครเมียม

(ก) โครเมียมทั้งหมด ให้ใช้วิธีย่อยสลายตัวอย่างด้วยกรด (Acid digestion) และวัดหาปริมาณโลหะด้วยวิธีอะตอมมิกแอ็บซอร์พชันสเปกโตรเมตตรี (Atomic Absorption Spectrometry: AAS) หรือวิธีอินดักทีฟลีคัพเพิลพลาสมา (Inductively Coupled Plasma)

(ข) โครเมียมเฮกซะวาเลนต์ ให้ใช้วิธีเทียบสี (Colorimetric Method) หรือวิธีสกัดและตรวจวัดด้วยวิธีอะตอมมิกแอ็บซอร์พชันสเปกโตรเมตตรี (Atomic Absorption Spectrometry: AAS) หรือวิธีสกัดและตรวจวัดด้วยวิธีอินดักทีฟลีคัพเพิลพลาสมา (Inductively Coupled Plasma)

(ค) โครเมียมไตรวาเลนต์ ให้ใช้วิธีคำนวณจากค่าส่วนต่างของโครเมียมทั้งหมดกับโครเมียมเฮกซะวาเลนต์

(๓) สารหนูและซีลีเนียม ให้ใช้วิธีอะตอมมิกแอ็บซอร์พชันสเปกโตรโฟโตเมตตรี (Atomic Absorption Spectrophotometry) ชนิดไฮไดรด์เจนเนอเรชัน (Hydride Generation) หรือวิธีอินดักทีฟลีคัพเพิลพลาสมา (Inductively Coupled Plasma)

(๔) พรอท ให้ใช้วิธีโคลด์เวเปอร์อะตอมมิกแอ็บซอร์พชันสเปกโตรเมตตรี (Cold Vapor Atomic Absorption Spectrometry) หรือวิธีโคลด์เวเปอร์อะตอมมิกฟลูออเรสเซนซ์สเปกโตรเมตตรี (Cold Vapor Atomic Fluorescence Spectrometry) หรือวิธีอินดักทีฟลีคัพเพิลพลาสมา (Inductively Coupled Plasma)

ข้อ ๖ การตรวจสอบค่ามาตรฐานน้ำทิ้งจากโรงงานอุตสาหกรรม นิคมอุตสาหกรรม และเขตประกอบการอุตสาหกรรม ตามข้อ ๕ ให้เป็นไปตามคู่มือวิเคราะห์น้ำและน้ำเสียของสมาคมวิศวกรรมสิ่งแวดล้อมแห่งประเทศไทย หรือ Standard Methods for the Examination of Water and Wastewater ซึ่ง American Public Health Association, American Water Work Association และ Water Environment Federation ของประเทศสหรัฐอเมริกากำหนด หรือตามที่คณะกรรมการควบคุมมลพิษประกาศในราชกิจจานุเบกษา

ข้อ ๗ การเก็บตัวอย่างน้ำทิ้งเพื่อการตรวจสอบมาตรฐานควบคุมการระบายน้ำทิ้งจากโรงงานอุตสาหกรรม นิคมอุตสาหกรรม และเขตประกอบการอุตสาหกรรม ตามข้อ ๕ ให้เป็นดังต่อไปนี้

๗.๑ จุดเก็บตัวอย่าง ให้เก็บในจุดระบายทิ้งลงสู่แหล่งน้ำสาธารณะหรือออกสู่สิ่งแวดล้อมหรือจุดอื่นที่สามารถใช้เป็นตัวแทนของน้ำทิ้งที่ระบายออกจากโรงงานอุตสาหกรรม นิคมอุตสาหกรรม และเขตประกอบการอุตสาหกรรม ในกรณีมีการระบายทิ้งหลายจุดให้เก็บทุกจุด

๗.๒ วิธีการเก็บตัวอย่างน้ำทิ้ง ณ จุดเก็บตัวอย่างตาม ๗.๑ ให้เก็บแบบจ้วง (Grab Sample)

ข้อ ๘ ประกาศนี้ไม่ใช้บังคับกับแหล่งกำเนิดมลพิษที่มีการกำหนดมาตรฐานควบคุมการระบายน้ำทั้งตามกฎหมายว่าด้วยการส่งเสริมและรักษาคุณภาพสิ่งแวดล้อมแห่งชาติไว้เป็นการเฉพาะ

ข้อ ๙ ประกาศนี้ให้ใช้บังคับเมื่อพ้นกำหนดหนึ่งปีนับจากแต่วันประกาศในราชกิจจานุเบกษาเป็นต้นไป

ประกาศ ณ วันที่ ๒๙ มีนาคม พ.ศ. ๒๕๕๙

พลเอก สุรศักดิ์ กาญจนรัตน์

รัฐมนตรีว่าการกระทรวงทรัพยากรธรรมชาติและสิ่งแวดล้อม



## ประกาศกระทรวงอุตสาหกรรม

เรื่อง กำหนดเกณฑ์การปนเปื้อนในดินและน้ำใต้ดิน การตรวจสอบคุณภาพดินและน้ำใต้ดิน การแจ้งข้อมูล  
รวมทั้งการจัดทำรายงานผลการตรวจสอบคุณภาพดินและน้ำใต้ดิน และรายงานเสนอ  
มาตรการควบคุมและมาตรการลดการปนเปื้อนในดินและน้ำใต้ดิน  
พ.ศ. ๒๕๕๙

โดยที่เป็นการสมควรกำหนดเกณฑ์การปนเปื้อนในดินและน้ำใต้ดิน การตรวจสอบคุณภาพดินและน้ำใต้ดิน การแจ้งรายละเอียดเกี่ยวกับข้อมูลเพื่อประโยชน์ในการกำหนดเกณฑ์การปนเปื้อนในดินและน้ำใต้ดิน และการควบคุมการปนเปื้อนในดินและน้ำใต้ดิน เช่น สารเคมีที่ใช้หรือเก็บรักษาภายในบริเวณโรงงาน แผนผังแสดงจุดเก็บตัวอย่างและบ่อสังเกตการณ์และข้อมูลอื่นที่จำเป็น การจัดทำรายงานผลการตรวจสอบคุณภาพดินและน้ำใต้ดิน และรายงานเสนอมาตรการควบคุมการปนเปื้อนในดินและน้ำใต้ดิน และมาตรการลดการปนเปื้อนในดินและน้ำใต้ดิน

อาศัยอำนาจตามความในข้อ ๒ ข้อ ๘ ข้อ ๙ และข้อ ๑๑ แห่งกฎกระทรวงควบคุมการปนเปื้อนในดินและน้ำใต้ดินภายในบริเวณโรงงาน พ.ศ. ๒๕๕๙ รัฐมนตรีว่าการกระทรวงอุตสาหกรรมออกประกาศไว้ ดังต่อไปนี้

ข้อ ๑ ในประกาศนี้

“สารก่อมะเร็ง” หมายถึง สารปนเปื้อนตามที่ระบุในกฎกระทรวงควบคุมการปนเปื้อนในดินและน้ำใต้ดินภายในบริเวณโรงงาน พ.ศ. ๒๕๕๙ ที่เกี่ยวข้องกับการเกิดมะเร็งในคน ตามที่กำหนดไว้ ดังนี้

(๑) องค์กรวิจัยระหว่างประเทศเกี่ยวกับโรคมะเร็ง (International Agency for Research on Cancer - IARC) ซึ่งได้แก่สารในกลุ่ม ๑ (Group 1) กลุ่ม ๒เอ (Group 2A) และกลุ่ม ๒บี (Group 2B) หรือ

(๒) องค์การพิทักษ์สิ่งแวดล้อมแห่งประเทศสหรัฐอเมริกา (United States Environmental Protection Agency - U.S. EPA) ซึ่งได้แก่สารในกลุ่ม เอ (Group A) กลุ่ม บี (Group B) และกลุ่ม ซี (Group C)

“สารไม่ก่อมะเร็ง” หมายถึง สารปนเปื้อนตามที่ระบุในกฎกระทรวงควบคุมการปนเปื้อนในดินและน้ำใต้ดินภายในบริเวณโรงงาน พ.ศ. ๒๕๕๙ ที่มีการระบุค่าพิชิตยาพื้นฐาน ได้แก่ Reference Dose

“ค่าความเสี่ยง” หมายถึง ระดับความเสี่ยงต่อสุขภาพที่ยอมรับได้จากการรับสารไม่ก่อมะเร็ง และระดับความเสี่ยงที่ยอมรับได้ต่อการเกิดมะเร็งในคนจากการรับสารก่อมะเร็ง เพื่อใช้อ้างอิงในการคำนวณเกณฑ์การปนเปื้อน

ข้อ ๒ การคำนวณเกณฑ์การปนเปื้อนในดินและน้ำใต้ดินให้ใช้ค่าความเสี่ยงอ้างอิง ดังนี้

(๑) ค่า  $10^{-6}$  สำหรับสารก่อมะเร็งในกลุ่ม ๑ ตาม IARC กำหนดหรือ กลุ่ม เอ (Group A) ตาม U.S. EPA กำหนด

(๒) ค่า  $10^{-5}$  สำหรับสารก่อมะเร็งในกลุ่ม ๒เอ (Group 2A) และกลุ่ม ๒บี (Group 2B) ตาม IARC กำหนด หรือกลุ่ม บี (Group B) และกลุ่ม ซี (Group C) ตาม U.S. EPA กำหนด

(๓) ค่า ๑.๐ สำหรับสารไม่ก่อมะเร็ง

ข้อ ๓ สารปนเปื้อนภายในบริเวณโรงงานตามภาคผนวก ๑ ห้ายประกาศนี้ต้องไม่สูงกว่าเกณฑ์การปนเปื้อนในดินและน้ำใต้ดินที่คำนวณจากค่าความเสี่ยงที่ใช้อ้างอิงในข้อ ๒ ตามรายละเอียดในภาคผนวกที่ ๑ ห้ายประกาศนี้

สารปนเปื้อนใดที่ไม่ปรากฏในเกณฑ์การปนเปื้อนในดินและน้ำใต้ดินตามภาคผนวกที่ ๑ ห้ายประกาศนี้ ให้ทำการคำนวณเกณฑ์การปนเปื้อนในดินและน้ำใต้ดินตามภาคผนวกที่ ๒ ห้ายประกาศนี้

ข้อ ๔ ให้ผู้ประกอบการกิจการโรงงานตามบัญชีท้ายกฎกระทรวงควบคุมการปนเปื้อนในดินและน้ำใต้ดินภายในบริเวณโรงงาน พ.ศ. ๒๕๕๙ แจ้งข้อมูลของสารเคมีที่ใช้หรือเก็บรักษาภายในบริเวณโรงงาน แผนผังแสดงจุดเก็บตัวอย่างและบ่อสังเกตการณ์ และข้อมูลอื่นที่จำเป็นตามภาคผนวกที่ ๓ ห้ายประกาศนี้ ต่อกรมโรงงานอุตสาหกรรมหรือสำนักงานอุตสาหกรรมจังหวัดที่โรงงานตั้งอยู่ภายในหนึ่งร้อยแปดสิบวันนับแต่วันเริ่มประกอบกิจการโรงงาน กรณีที่ได้รับใบอนุญาตประกอบกิจการโรงงานมาก่อนวันที่ประกาศนี้มีผลใช้บังคับ ให้ยื่นข้อมูลและแผนผังดังกล่าวข้างต้นภายในหนึ่งร้อยแปดสิบวันนับแต่วันที่ประกาศนี้มีผลใช้บังคับและให้ผู้ประกอบกิจการโรงงานทั้งสองกรณีข้างต้น แจ้งข้อมูลและแผนผังครั้งต่อไปพร้อมกับการขอต่ออายุใบอนุญาตประกอบกิจการโรงงานทุกครั้ง

ผู้ประกอบการกิจการโรงงานตามวรรคหนึ่งต้องจัดทำรายงานเพิ่มเติมเกี่ยวกับข้อมูลและแผนผังตามวรรคหนึ่ง ยื่นต่อกรมโรงงานอุตสาหกรรมหรือสำนักงานอุตสาหกรรมจังหวัดที่โรงงานตั้งอยู่ทุกครั้งที่มีการเปลี่ยนแปลงหรือเพิ่มเติมการใช้สารปนเปื้อนภายในบริเวณโรงงาน เพื่อให้พนักงานเจ้าหน้าที่พิจารณาให้ความเห็นชอบ

ข้อ ๕ การจัดทำรายงานผลการตรวจสอบคุณภาพดินและน้ำใต้ดินที่ผู้ประกอบการโรงงานตามข้อ ๔ และข้อ ๕ ของกฎกระทรวงควบคุมการปนเปื้อนในดินและน้ำใต้ดินภายในบริเวณโรงงาน พ.ศ. ๒๕๕๙ จะต้องยื่นต่อกรมโรงงานอุตสาหกรรมหรือสำนักงานอุตสาหกรรมจังหวัดที่โรงงานตั้งอยู่ให้เป็นไปตามแบบในภาคผนวกที่ ๔ ห้ายประกาศนี้

ข้อ ๖ การจัดทำรายงานเสนอมาตรการควบคุมการปนเปื้อนในดินและน้ำใต้ดินและมาตรการลดการปนเปื้อนในดินและน้ำใต้ดินให้ไม่สูงกว่าเกณฑ์การปนเปื้อนในดินและน้ำใต้ดิน ในกรณีที่ปรากฏตามรายงานผลการตรวจสอบคุณภาพดินและน้ำใต้ดินว่า การปนเปื้อนในดินและน้ำใต้ดินโรงงานใดสูงกว่าเกณฑ์การปนเปื้อนในดินและน้ำใต้ดินตามข้อ ๑๐ แห่งกฎกระทรวงควบคุมการปนเปื้อนในดินและน้ำใต้ดินภายในบริเวณโรงงาน พ.ศ. ๒๕๕๙ ให้เป็นไปตามแบบที่กำหนดในภาคผนวกที่ ๕ ห้ายประกาศนี้

ข้อ ๗ วิธีการตรวจสอบคุณภาพดินและน้ำใต้ดินภายในบริเวณโรงงานให้ดำเนินการ ดังนี้

(๑) การตรวจสอบคุณภาพดินให้ใช้วิธี Test Methods of Evaluating Solid Waste, Physical/Chemical Methods (SW-846) ขององค์การพิทักษ์สิ่งแวดล้อมแห่งประเทศสหรัฐอเมริกา (United States Environmental Protection Agency) หรือวิธีอื่นที่กรมโรงงานอุตสาหกรรมเห็นชอบ



(๒) การตรวจสอบคุณภาพน้ำใต้ดินให้ใช้วิธี Standard Methods for the Examination of Water and Wastewater ซึ่งสมาคมสุขภาพของประชาชนอเมริกัน (American Public Health Association – APHA) สมาคมการประปาแห่งสหรัฐอเมริกา (American Water Works Association) และ Water Environment Federation ของสหรัฐอเมริกา ร่วมกันกำหนด หรือวิธีอื่นที่กรมโรงงานอุตสาหกรรมเห็นชอบ

หลักเกณฑ์การตรวจสอบคุณภาพดินและน้ำใต้ดินภายในบริเวณโรงงานให้เป็นไปตามภาคผนวกที่ ๖ หายีประกาศนี้

ข้อ ๘ การตรวจสอบคุณภาพดินและน้ำใต้ดินต้องมีการเก็บตัวอย่างดินและน้ำใต้ดินตามคู่มือที่อธิบดีกรมโรงงานอุตสาหกรรมกำหนดโดยประกาศในราชกิจจานุเบกษา

ข้อ ๙ กรณีที่ผู้ประกอบการโรงงานตามบัญชีท้ายกฎกระทรวงควบคุมการปนเปื้อนในดินและน้ำใต้ดินภายในบริเวณโรงงาน พ.ศ. ๒๕๕๙ เห็นว่าโรงงานของตนไม่มีกิจกรรมหรือไม่มีการใช้หรือเก็บรักษาสารเคมี ของเสีย หรือสิ่งอื่นใดภายในบริเวณโรงงาน ซึ่งอาจก่อให้เกิดอันตรายต่อสุขภาพ อนามัย และสิ่งแวดล้อมและอาจก่อให้เกิดการปนเปื้อนในดินและน้ำใต้ดิน ผู้ประกอบการโรงงานอาจแสดงเหตุผลโดยแจ้งเป็นหนังสือต่อกรมโรงงานอุตสาหกรรมหรือสำนักงานอุตสาหกรรมจังหวัดที่โรงงานตั้งอยู่ เพื่อขอไม่ดำเนินการเก็บตัวอย่างดินและน้ำใต้ดิน และให้ถือว่าการแจ้งดังกล่าวเป็นการตรวจสอบคุณภาพดินและน้ำใต้ดิน และจัดทำรายงานผลการตรวจสอบคุณภาพดินและน้ำใต้ดินตามกฎหมายว่าด้วยการปนเปื้อนในดินและน้ำใต้ดินภายในบริเวณโรงงาน พ.ศ. ๒๕๕๙ ทั้งนี้ กรมโรงงานอุตสาหกรรมหรือสำนักงานอุตสาหกรรมจังหวัดแล้วแต่กรณี อาจตรวจสอบความถูกต้องของการแจ้งดังกล่าวภายหลังได้

ในกรณีที่การแจ้งในวรรคหนึ่งไม่ถูกต้องตามความเป็นจริง ให้ถือว่าผู้ประกอบการโรงงานนั้นไม่ได้จัดให้มีการตรวจสอบคุณภาพดินและน้ำใต้ดิน และไม่ได้จัดทำรายงานผลการตรวจสอบคุณภาพดินและน้ำใต้ดินตามกฎหมายว่าด้วยการปนเปื้อนในดินและน้ำใต้ดินภายในบริเวณโรงงาน พ.ศ. ๒๕๕๙

ข้อ ๑๐ เพื่อประโยชน์ในการดำเนินการตามกฎหมายว่าด้วยการปนเปื้อนในดินและน้ำใต้ดินภายในบริเวณโรงงาน พ.ศ. ๒๕๕๙ ผู้ประกอบการโรงงานตามบัญชีท้ายกฎกระทรวงดังกล่าวต้องแสดงข้อมูลได้ว่าตนเองได้ดำเนินการติดตั้งบ่อสังเกตการณ์สำหรับการตรวจวิเคราะห์ดินและน้ำใต้ดินภายในบริเวณโรงงาน ซึ่งประกอบด้วยบ่อสองประเภท คือ บ่อที่อยู่ในตำแหน่งเหนือน้ำเพื่อใช้เป็นบ่ออ้างอิง (Up-gradient) และบ่อท้ายน้ำเพื่อใช้ในการติดตามตรวจสอบการปนเปื้อนจากกระบวนการ (Down-gradient) โดยให้ครอบคลุมพื้นที่โรงงานที่มีศักยภาพก่อให้เกิดการปนเปื้อนแล้ว

ข้อ ๑๑ การดำเนินการตามข้อ ๑๐ หากระดับน้ำใต้ดินเฉลี่ยในพื้นที่สถานประกอบการโรงงานอยู่ลึกจากผิวดินเกินกว่าสิบห้าเมตร และพิสูจน์โดยวิธีการที่ยอมรับได้ว่ามีชั้นหินแข็งอยู่ใต้พื้นที่โรงงานจนไม่สามารถเจาะดินและทำการติดตั้งบ่อสังเกตการณ์เพื่อเก็บตัวอย่างน้ำใต้ดินได้ด้วยวิธีการปกติให้ผู้ประกอบการโรงงานเก็บตัวอย่างดินชั้นบนก่อน ถ้าพบว่าดินชั้นบนดังกล่าวมีสารปนเปื้อนเกินกว่าเกณฑ์

การปนเปื้อนในดิน ผู้ประกอบกิจการโรงงานต้องดำเนินการตรวจสอบคุณภาพดินและน้ำใต้ดินภายในบริเวณโรงงาน โดยละเอียดต่อไปทันที

ข้อ ๑๒ การติดตั้งบ่อสังเกตการณ์ตามข้อ ๑๐ จะต้องให้มีระดับความลึกของบ่อจากระดับน้ำใต้ดินลงไปมากพอเพื่อให้มีปริมาณน้ำใต้ดินอยู่ในบ่อดังกล่าวเพียงพอเพื่อดำเนินการเก็บตัวอย่างน้ำใต้ดินได้

ข้อ ๑๓ เพื่อเป็นประโยชน์ในการดำเนินการตามข้อ ๑๐

(๑) ในกรณีที่ผู้ประกอบกิจการโรงงาน มีการติดตั้งบ่อสังเกตการณ์ก่อนประกาศนี้ใช้บังคับ ถ้าตำแหน่งและความลึกของบ่อสังเกตการณ์ดังกล่าวสอดคล้องกับวัตถุประสงค์ของประกาศนี้ ผู้ประกอบกิจการโรงงานอาจใช้บ่อสังเกตการณ์นั้นเก็บตัวอย่างน้ำใต้ดินก็ได้

(๒) ผู้ประกอบกิจการโรงงานอาจใช้บ่อสังเกตการณ์ที่อยู่นอกพื้นที่โรงงานของตนเป็นบ่อสังเกตการณ์ที่ใช้เป็นบ่ออ้างอิง (Up-gradient) โดยไม่ต้องติดตั้งบ่อสังเกตการณ์เพิ่มเติมก็ได้ หากบ่อดังกล่าวมีตำแหน่ง ความลึกและมีแนวของทิศทางการไหลของน้ำใต้ดินที่เหมาะสมและผู้ประกอบกิจการโรงงานสามารถเข้าไปเก็บตัวอย่างหรือแสดงผลวิเคราะห์ที่สอดคล้องกับวัตถุประสงค์ของประกาศนี้ได้

ประกาศนี้ให้ใช้บังคับตั้งแต่วันถัดจากวันประกาศในราชกิจจานุเบกษาเป็นต้นไป

ประกาศ ณ วันที่ ๓๑ ตุลาคม พ.ศ. ๒๕๕๙

อรรชกา สีบุญเรือง

รัฐมนตรีว่าการกระทรวงอุตสาหกรรม

ภาคผนวกที่ ๑

ตารางเกณฑ์การปนเปื้อนในดินและน้ำใต้ดินภายในบริเวณโรงงาน

ลำดับที่	ชื่อสาร	เลขทะเบียน ซีไอเอส ( CAS No. )	เกณฑ์การปนเปื้อน	
			ดิน (มก./กก.)	น้ำใต้ดิน (มก./ล.)
๑	อะซีแนฟทีน (Acenaphthene)	๘๓-๓๒-๙	๑,๐๐๐	๑๔๐
๒	อะซีโตน (Acetone ) หรือ ๒-โพรพาโนน (2-Propanone)	๖๗-๖๔-๑	๑,๐๐๐	๒๓๐
๓	อัลดริน (Aldrin)	๓๐๙-๐๐-๒	๐.๑	๐.๐๐๓
๔	แอนทราซีน (Anthracene)	๑๒๐-๑๒-๗	๑,๐๐๐	๗๒
๕	แอนติโมนี (Antimony)	๗๔๔๐-๓๖-๐	๑,๐๐๐	๑.๐
๖	อาร์เซนิก หรือสารหนู (Arsenic)	๗๔๔๐-๓๘-๒	๒๗	๐.๑
๗	แอสเบสตอส (Asbestos*)	๑๓๓๒-๒๑-๔	๑.๐	-
๘	อะทราซีน (Atrazine)	๑๙๑๒-๒๔-๙	๑๑๐	๐.๐๒
๙	แบเรียม (Barium)	๗๔๔๐-๓๙-๓	๑,๐๐๐	๑๖๐
๑๐	เบนโซ(เอ)แอนทราซีน (Benz(a)anthracene)	๕๖-๕๕-๓	๕.๕	๐.๐๑
๑๑	เบนซีน (Benzene)	๗๑-๔๓-๒	๑๕	๐.๒
๑๒	เบนโซ(บี)ฟลูออแรนทีน Benzo(b)fluoranthene	๒๐๕-๙๙-๒	๒.๒	๐.๑
๑๓	เบนโซ(เค)ฟลูออแรนทีน Benzo(k)fluoranthene	๒๐๗-๐๘-๙	๒๒	๐.๗
๑๔	กรดเบนโซอิก (Benzoic acid)	๖๕-๘๕-๐	๑,๐๐๐	๑๐๐
๑๕	เบนโซ(เอ)ไพรีน (Benzo(a)pyrene)	๕๐-๓๒-๘	๒.๙	๐.๐๑
๑๖	เบนโซ(จี,เอช,ไอ)เพอร์ลีน (Benzo[g,h,i]perylene)	๑๙๑-๒๔-๒	๑,๐๐๐	๗๒
๑๗	เบอริลเลียม (Beryllium)	๗๔๔๐-๔๑-๗	๑๓	๐.๐๑
๑๘	บิส(๒-คลอโรเอทิล)อีเธอร์ (Bis(2-chloroethyl)ether)	๑๑๑-๔๔-๔	๕๒	๐.๐๔
๑๙	บิส(๒-เอทิลเฮกซิล)ฟทาเลท (Bis(2-ethylhexyl)phthalate)	๑๑๗-๘๑-๗	๑๑๗	๓.๕
๒๐	โบรโมไดคลอโรมีเทน (Bromodichloromethane)	๗๕-๒๗-๔	๔๒๖	๐.๘
๒๑	โบรโมฟอร์ม (Bromoform) หรือ ไตรโบรโม มีเทน(Tribromomethane)	๗๕-๒๕-๒	๑,๐๐๐	๖.๐

ลำดับที่	ชื่อสาร	เลขทะเบียน ซีไอเอส ( CAS No. )	เกณฑ์การปนเปื้อน	
			ดิน (มก./กก.)	น้ำใต้ดิน (มก./ล.)
๒๒	บิวทานอล (Butanol)	๗๑-๓๖-๓	๑,๐๐๐	๒๔๐
๒๓	บิวทิลเบนซิลฟทาเลท (Butyl benzyl phthalate)	๘๕-๖๘-๗	๐.๓	๔๘
๒๔	แคดเมียม (Cadmium)	๗๔๔๐-๔๓-๙	๘๑๐	๒.๐
๒๕	คาร์บาโซล (Carbazole)	๘๖-๗๔-๘	๘๒	๒.๐
๒๖	คาร์บอนไดซัลไฟด์ (Carbon disulfide)	๗๕-๑๕-๐	๓๐	๔.๐
๒๗	คาร์บอนเตตระคลอไรด์ (Carbon tetrachloride)	๕๖-๒๓-๕	๕.๓	๐.๕
๒๘	คลอร์ดเนน (Chlordane)	๕๗-๗๔-๙	๑๑๐	๐.๐๔
๒๙	พาราคลอโรอะนิลีน (p – Chloroaniline)	๑๐๖-๔๗-๘	๓๒๕	๙.๕
๓๐	คลอโรเบนซีน (Chlorobenzene)	๑๐๘-๙๐-๗	๔๖๐	๔๘
๓๑	คลอโรไดโบรมอมีเทน (Chlorodibromomethane)	๑๒๔-๔๘-๑	๒๐	๐.๖
๓๒	คลอโรฟอร์ม (Chloroform)	๖๗-๖๖-๓	๑,๐๐๐	๘.๐
๓๓	๒-คลอโรฟีนอล (2-Chlorophenol)	๙๕-๕๗-๘	๔๒๐	๑๒
๓๔	โครเมียม (Chromium)	๗๔๔๐-๔๗-๓	๖๔๐	๖.๐
๓๕	โครเมียม (III) (Chromium (III))	๑๖๐๖๕-๘๓-๑	๑,๐๐๐	๔๐
๓๖	โครเมียม (VI) (Chromium (VI))	๑๘๕๔๐-๒๙-๙	๖๔๐	๖.๐
๓๗	ไครซีน (Chrysene)	๒๑๘-๐๑-๙	๒๒๐	๗.๐
๓๘	ไซยาไนด์ (Cyanide)	๕๗-๑๒-๕	๓๕	๕.๐
๓๙	๒,๔-ดี ( 2,4-D)	๙๔-๗๕-๗	๑๒,๐๐๐	๑๒
๔๐	ดีดีดี (DDD)	๗๒-๕๔-๘	๗.๐	๐.๒
๔๑	ดีดีอี (DDE)	๗๒-๕๕-๙	๐.๐๐๑	๐.๑
๔๒	ดีดีที (DDT)	๕๐-๒๙-๓	๑๒๐	๐.๑
๔๓	ไดเบนซ์(เอ,เอช)แอนทราซีน Dibenz(a,h)anthracene	๕๓-๗๐-๓	๐.๒๒	๐.๐๑
๔๔	ไดนอร์มอลบิวทิลฟทาเลท (Di-n-butyl phthalate)	๘๔-๗๔-๒	๑,๐๐๐	๒๔
๔๕	๑,๒-ไดคลอโรเบนซีน (1,2-Dichlorobenzene)	๙๕-๕๐-๑	๑,๐๐๐	๒๑
๔๖	๑,๓-ไดคลอโรเบนซีน (1,3-Dichlorobenzene)	๕๔๑-๗๓-๑	๑,๐๐๐	๒๑
๔๗	๑,๔-ไดคลอโรเบนซีน (1,4-Dichlorobenzene)	๑๐๖-๔๖-๗	๑,๐๐๐	๐.๒

ลำดับที่	ชื่อสาร	เลขทะเบียน ซีไอเอส ( CAS No. )	เกณฑ์การปนเปื้อน	
			ดิน (มก./กก.)	น้ำใต้ดิน (มก./ล.)
๔๘	๓,๓-ไดคลอโรเบนซิดีน (3,3-Dichlorobenzidine)	๙๑-๙๔-๑	๔.๐	๐.๑
๔๙	๑,๑-ไดคลอโรอีเทน (1,1-Dichloroethane)	๗๕-๓๔-๓	๑,๐๐๐	๒๔
๕๐	๑,๒-ไดคลอโรอีเทน (1,2-Dichloroethane)	๑๐๗-๐๖-๒	๗.๖	๐.๕
๕๑	๑,๑-ไดคลอโรเอทิลีน (1,1-Dichloroethylene)	๗๕-๓๕-๔	๑.๒	๐.๑
๕๒	ซิส-๑,๒-ไดคลอโรเอทิลีน (cis-1,2-Dichloroethylene)	๑๕๖-๕๙-๒	๑๕๐	๒.๐
๕๓	ทราน-๑,๒-ไดคลอโรเอทิลีน (trans-1,2-Dichloroethylene)	๑๕๖-๖๐-๕	๒๑๐	๕.๐
๕๔	๒,๔-ไดคลอโรฟีนอล (2,4-Dichlorophenol)	๑๒๐-๘๓-๒	๒๕๔	๗.๒
๕๕	๑,๒-ไดคลอโรโพรเพน (1,2-Dichloropropane)	๗๘-๘๗-๕	๙๒	๐.๗
๕๖	๑,๓-ไดคลอโรโพรเพน (1,3-Dichloropropane)	๑๔๒-๒๘-๙	๔๖๒	๗๒
๕๗	๑,๓-ไดคลอโรโพรเพน (1,3-Dichloropropene)	๕๕๒-๗๕-๖	๑๓	๐.๓
๕๘	ดิลดริน (Dieldrin)	๖๐-๕๗-๑	๑.๕	๐.๐๐๓
๕๙	ไดเอทิลฟทาเลท (Diethyl phthalate)	๘๔-๖๖-๒	๑,๐๐๐	๓๐
๖๐	๒,๔-ไดเมทิลฟีนอล (2,4-Dimethylphenol)	๑๐๕-๖๗-๙	๑,๐๐๐	๔๘
๖๑	๒,๔-ไดไนโตรฟีนอล (2,4-Dinitrophenol)	๕๑-๒๘-๕	๑๖๒	๕.๐
๖๒	๒,๔-ไดไนโตรทูลูอิน (2,4-Dinitrotoluene)	๑๒๑-๑๔-๒	๒.๕	๐.๑
๖๓	๒,๖-ไดไนโตรทูลูอิน (2,6-Dinitrotoluene)	๖๐๖-๒๐-๒	๒.๕	๐.๑
๖๔	ไดโนอร์มอลออกทิลฟทาเลท (Di-n-octyl phthalate)	๑๑๗-๘๔-๐	๑,๐๐๐	๔๘
๖๕	เอนโดซัลแฟน (Endosulfan)	๑๑๕-๒๙-๗	๔๘๕	๑๔
๖๖	เอนดริน (Endrin)	๗๒-๒๐-๘	๒๕	๑.๐
๖๗	เอทิลเบนซีน (Ethylbenzene)	๑๐๐-๔๑-๔	๒๓๐	๒.๐
๖๘	ฟลูออแรนทีน (Fluoranthene)	๒๐๖-๔๔-๐	๑,๐๐๐	๔๘
๖๙	ฟลูออรีน (Fluorene)	๘๖-๗๓-๗	๑,๐๐๐	๔๘
๗๐	เฮปตาคลอ (Heptachlor)	๗๖-๔๔-๘	๕.๕	๐.๐๑
๗๑	เฮปตาคลอ อีพอกไซด์ (Heptachlor epoxide)	๑๐๒๔-๕๗-๓	๒.๗	๐.๐๑
๗๒	เฮกซะคลอโรเบนซีน (Hexachlorobenzene)	๑๑๘-๗๔-๑	๑.๐	๐.๐๓
๗๓	เฮกซะคลอโร-๑,๓-บิวตาไดอิน (Hexachloro-1,3-butadiene)	๘๗-๖๘-๓	๒๑	๐.๕
๗๔	เอน-เฮกเซน (n-Hexane)	๑๑๐-๕๔-๓	๑,๐๐๐	๑๑

ลำดับที่	ชื่อสาร	เลขทะเบียน ซีไอเอส ( CAS No. )	เกณฑ์การปนเปื้อน	
			ดิน (มก./กก.)	น้ำใต้ดิน (มก./ล.)
๗๕	อัลฟา-เอชซีเอช ( $\alpha$ -HCH) หรืออัลฟา-บีเอชซี ( $\alpha$ -BHC)	๓๑๙-๘๕-๖	๐.๓	๐.๐๑
๗๖	เบตา-เอชซีเอช ( $\beta$ -HCH) หรือเบตา- บีเอชซี ( $\beta$ -BHC)	๓๑๙-๘๕-๗	๐.๙	๐.๐๓
๗๗	แกมมา-เอชซีเอช ( $\gamma$ -HCH) หรือ ลินเดน (Lindane)	๕๘-๘๙-๙	๒๙	๐.๐๔
๗๘	เฮกซะคลอโรไซโคลเพนตาไดเอิน (Hexachlorocyclopentadiene)	๗๗-๔๗-๔	๑.๖	๘.๐
๗๙	เฮกซะคลอโรอีเทน (Hexachloroethane)	๖๗-๗๒-๑	๑๑๗	๒.๐
๘๐	อินดีโน (๑,๒,๓-ซีดี)ไพรีน (Indeno(1,2,3-cd) pyrene	๑๙๓๓-๓๙-๕	๒.๒	๐.๑
๘๑	ไอโซฟอรอน (Isophorone)	๗๘-๕๙-๑	๑,๐๐๐	๕๑
๘๒	เลด หรือ ตะกั่ว (Lead)	๗๔๓๙-๙๒-๑	๗๕๐	๔.๐
๘๓	แมงกานีส (Manganese)	๗๔๓๙-๙๖-๕	๓๒,๐๐๐	๓๓
๘๔	เมอร์คิวรี หรือ โปรอท (Mercury)	๗๔๓๙-๙๗-๖	๖๑๐	๐.๗
๘๕	เมทานอล (Methanol)	๖๗-๕๖-๑	๑,๐๐๐	๖๐
๘๖	เมทอกซีคลอร์ (Methoxychlor)	๗๒-๔๓-๕	๔๑๖	๑๒
๘๗	เมทิลโบรไมด์ (Methyl bromide)	๗๔-๘๓-๙	๑๑๖	๓.๐
๘๘	เมทิลีนคลอไรด์ (Methylene chloride) หรือ ไดคลอโรมีเทน (Dichloromethane)	๗๕-๐๙-๒	๒๑๐	๖.๐
๘๙	๒-เมทิลฟีนอล (2-methylphenol) หรือ ออริโซ-ครีซอล (o-cresol)	๙๕-๔๘-๗	๑,๐๐๐	๙.๕
๙๐	๒-เมทิลแนฟทาลีน (2-Methylnaphthalene)	๙๑-๕๗-๖	๑,๐๐๐	๖๐
๙๑	เมทิล เติร์ท-บิวทิล อีเทอร์ (Methyl tert-butyl ether)	๑๖๓๔-๐๔-๔	๑,๐๐๐	๒๔
๙๒	แนฟทาลีน (Naphthalene)	๙๑-๒๐-๓	๑,๐๐๐	๔๘
๙๓	นิเกิล (Nickel)	๗๔๔๐-๐๒-๐	๔๑,๐๐๐	๕.๐
๙๔	ไนโตรเบนซีน (Nitrobenzene)	๙๘-๙๕-๓	๔๖	๑.๒
๙๕	เอน-ไนโตรโซไดฟีนิลามีน (N-Nitrosodiphenylamine)	๘๖-๓๐-๖	๓๓๕	๑๐
๙๖	เอ็น-ไนโตรโซได-เอ็น-โพรพิลเอมีน (N-Nitrosodi-n-propylamine)	๖๒๑-๖๔-๗	๐.๒	๐.๐๑

ลำดับที่	ชื่อสาร	เลขทะเบียน ซีเอส ( CAS No. )	เกณฑ์การปนเปื้อน	
			ดิน (มก./กก.)	น้ำใต้ดิน (มก./ล.)
๙๗	โพลีคลอริเนตเต็ดไบฟีนิลส์ (Polychlorinated Biphenyls) หรือ พีซีบี (PCB)	๑๓๓๖-๓๖-๓	๑๐	๐.๑
๙๘	เพนตะคลอโรฟีนอล (Pentachlorophenol)	๘๗-๘๖-๕	๑๑๐	๐.๒
๙๙	ฟีนแอนทรีน (Phenanthrene)	๘๕-๐๑-๘	๑,๐๐๐	๗๒
๑๐๐	ฟีนอล (Phenol)	๑๐๘-๙๕-๒	๑,๐๐๐	๗๒
๑๐๑	ไพรีน (Pyrene)	๑๒๙-๐๐-๐	๑,๐๐๐	๗๒
๑๐๒	ซีลีเนียม (Selenium)	๗๗๘๒-๔๙-๒	๑๐,๐๐๐	๑๒
๑๐๓	ซิลเวอร์ (Silver)	๗๔๔๐-๒๒-๔	๑,๐๐๐	๑๒
๑๐๔	สไตรีน (Styrene)	๑๐๐-๔๒-๕	๑,๗๐๐	๒๔
๑๐๕	๑,๑,๒,๒-เตตระคลอโรอีเทน (1,1,2,2-Tetrachloroethane)	๗๙-๓๔-๕	๘.๐	๐.๒
๑๐๖	เตตระคลอโรเอทิลีน (Tetrachloroethylene) หรือ เปอร์คลอโร เอทิลีน (Perchloroethylene)	๑๒๗-๑๘-๔	๑๙๐	๐.๙
๑๐๗	โทลูอีน (Toluene)	๑๐๘-๘๘-๓	๕๒๐	๕.๐
๑๐๘	ท็อกซาฟีน (Toxaphene)	๘๐๐๑-๓๕-๒	๑.๕	๐.๐๔
๑๐๙	ทีพีเอช (คาร์บอน <sub>๕</sub> -คาร์บอน <sub>๘</sub> ) (TPH (C <sub>5</sub> - C <sub>8</sub> )) หรือโททอลปิโตรเลียมไฮโดรคาร์บอน (คาร์บอน <sub>๕</sub> -คาร์บอน <sub>๘</sub> ) (Total Petroleum Hydrocarbon (C <sub>5</sub> - C <sub>8</sub> ))	-	๒๕	๑.๔
๑๑๐	ทีพีเอช (คาร์บอน <sub>๘</sub> - คาร์บอน <sub>๑๖</sub> ) (TPH (C <sub>8</sub> - C <sub>16</sub> )) หรือ โททอลปิโตรเลียมไฮโดรคาร์บอน (คาร์บอน <sub>๘</sub> - คาร์บอน <sub>๑๖</sub> ) (Total Petroleum Hydrocarbon (C <sub>8</sub> - C <sub>16</sub> ))	-	๒๕	๑.๗
๑๑๑	ทีพีเอช (คาร์บอน <sub>&gt;๑๖</sub> - คาร์บอน <sub>๓๕</sub> ) (TPH (C <sub>&gt;16</sub> -C <sub>35</sub> )) หรือโททอลปิโตรเลียม ไฮโดรคาร์บอน (คาร์บอน <sub>&gt;๑๖</sub> - คาร์บอน <sub>๓๕</sub> ) (Total Petroleum Hydrocarbon (C <sub>&gt;16</sub> - C <sub>35</sub> ))	-	๘.๐	๐.๑
๑๑๒	๑,๒,๔-ไตรคลอโรเบนซีน (1,2,4-Trichlorobenzene)	๑๒๐-๘๒-๑	๑,๐๐๐	๒๔
๑๑๓	๑,๑,๑-ไตรคลอโรอีเทน (1,1,1-Trichloroethane)	๗๑-๕๕-๖	๑,๔๐๐	๐.๒

ลำดับที่	ชื่อสาร	เลขทะเบียน ซีไอเอส ( CAS No. )	เกณฑ์การปนเปื้อน	
			ดิน (มก./กก.)	น้ำใต้ดิน (มก./ล.)
๑๑๔	๑,๑,๒-ไตรคลอโรอีเทน (1,1,2-Trichloroethane)	๗๙-๐๐-๕	๑๙	๐.๘
๑๑๕	ไตรคลอโรเอทิลีน (Trichloroethylene)	๗๙-๐๑-๖	๖๑	๔.๔
๑๑๖	๒,๔,๕-ไตรคลอโรฟีนอล (2,4,5-trichlorophenol)	๙๕-๙๕-๔	๑,๐๐๐	๒๔
๑๑๗	๒,๔,๖-ไตรคลอโรฟีนอล (2,4,6-Trichlorophenol)	๘๘-๐๖-๒	๑๕๑	๔.๔
๑๑๘	๑,๓,๕-ไตรเมทิลเบนซีน (1,3,5-Trimethylbenzene)	๑๐๘-๖๗-๘	๑๓๙	๑๒
๑๑๙	วานาเดียม (Vanadium)	๗๔๔๐-๖๒-๒	๑,๐๐๐	๑๗
๑๒๐	ไวนิลอะซิเตต (Vinyl acetate)	๑๐๘-๐๕-๔	๑,๐๐๐	๑๑๙
๑๒๑	ไวนิลคลอไรด์ (Vinyl chloride) หรือ คลอโรอีthin (chloroethene)	๗๕-๐๑-๔	๘.๓	๐.๐๓
๑๒๒	เมตา-ไซลีน (m-Xylene)	๑๐๘-๓๘-๓	๒๑๐	๒๔
๑๒๓	ออโร-ไซลีน (o-Xylene)	๙๕-๔๗-๖	๒๑๐	๒๔
๑๒๔	พารา-ไซลีน (p-Xylene)	๑๐๖-๔๒-๓	๒๑๐	๒๔
๑๒๕	ไซลีน (ทั้งหมด) (Xylene (Total))	๑๓๓๐-๒๐-๗	๒๑๐	๒๔
๑๒๖	ซิงค์ หรือสังกะสี (Zinc)	๗๔๔๐-๖๖-๖	๑,๐๐๐	๑๐

\* หน่วยเกณฑ์การปนเปื้อน คือ จำนวนเส้นใยต่อกิโลกรัม

#### หมายเหตุ

ในกรณีที่มีการปนเปื้อนของกรดหรือด่างให้เปรียบเทียบผลการวิเคราะห์ค่าพีเอชจากจุดเก็บตัวอย่างบ่อน้ำที่ใช้ในการติดตามตรวจสอบการปนเปื้อนกับผลการวิเคราะห์จากจุดเก็บตัวอย่างบ่อน้ำที่ใช้เป็นบ่ออ้างอิงบนทิศทางการไหลของน้ำใต้ดินในพื้นที่ โดยค่าพีเอชที่เปลี่ยนแปลงจะต้องไม่เกินหนึ่งระดับ และไม่อยู่นอกช่วงค่าเกณฑ์อนุโลมสูงสุดของมาตรฐานคุณภาพน้ำบาดาลที่ใช้บริโภค คือ ๖.๕ - ๙.๒



## ภาคผนวกที่ ๒

### ๒.๑ วิธีคำนวณเกณฑ์การปนเปื้อนดินภายในบริเวณโรงงาน

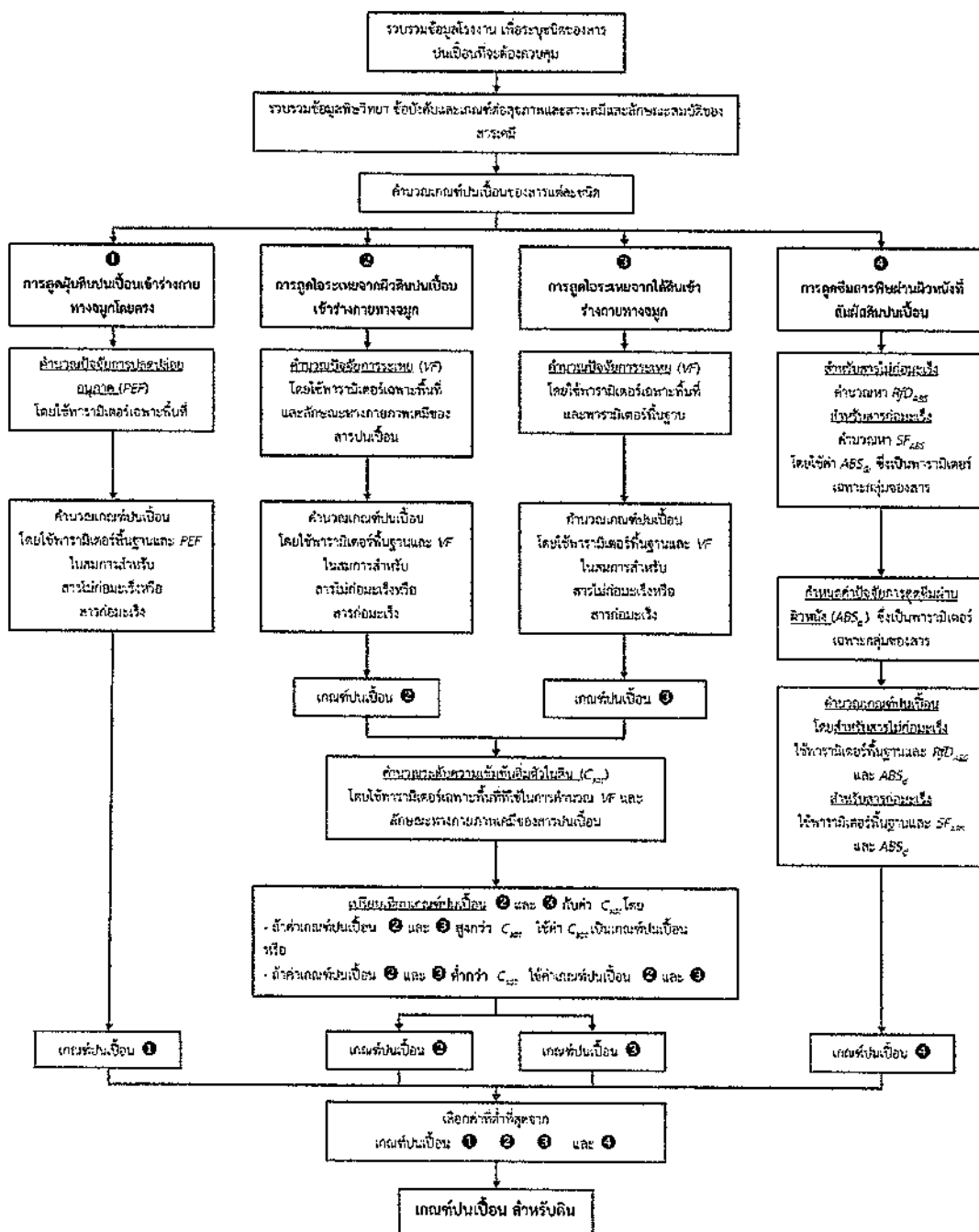

หมายเหตุ:  $RfD_{ABS}$  หรือ Dermal-Adjusted Reference Dose  
 $SF_{ABS}$  หรือ Dermal-Adjusted Cancer Slope Factor  
 $ABS_{GI}$  หรือ Gastro-Intestinal Absorption Factor

## ๒.๒ วิธีคำนวณเกณฑ์การปนเปื้อนน้ำใต้ดินภายในบริเวณโรงงาน

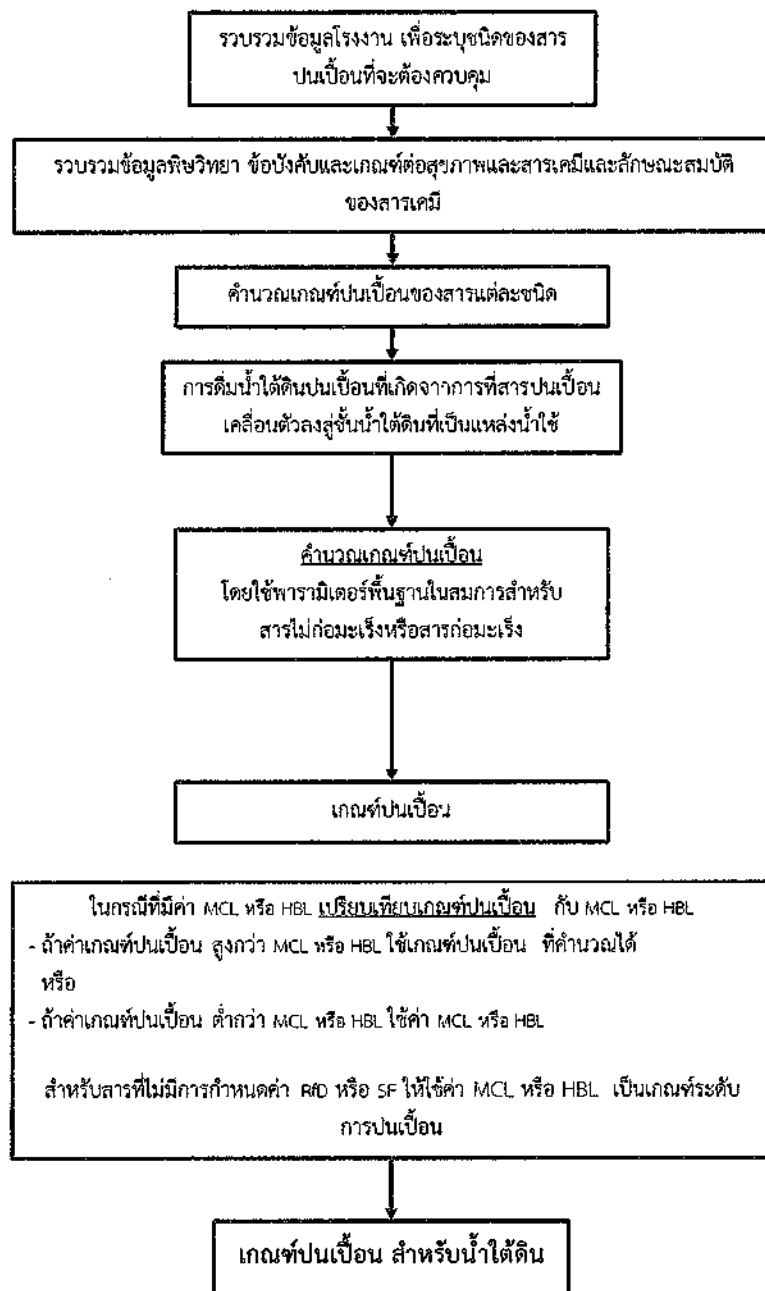

### ภาคผนวกที่ ๓

๓.๑ ตารางบัญชีรายข้อสารปนเปื้อนและการจำแนกความเป็นอันตรายของสารปนเปื้อน  
ของโรงงาน.....

ข้อมูล ณ วันที่.....

[illegible]

**หมายเหตุ :**

- ๑) ระบุที่มาของข้อมูล และหากมีสารเคมีมากกว่าที่จะแสดงได้ในตารางให้จัดทำเป็นใบแนบเพิ่มเติม
- ๒) กรณีเป็นสารก่อมะเร็งให้ระบุกลุ่มของสารก่อมะเร็งด้วย และพิจารณาเฉพาะสารในกลุ่มที่เกี่ยวข้องกับการเกิดมะเร็งในคน ดังนี้

- ๓) หากมีสารจำนวนมากกว่าที่จะแสดงได้ในตารางให้จัดทำเป็นใบแนบเพิ่มเติม

ลงชื่อผู้แจ้งข้อมูล.....  
( ..... )  
ตำแหน่ง.....

ของโรงงาน.....

[illegible]

หมายเหตุ :

- ๑) หากมีสารเคมีหรือสิ่งอื่นใดที่ใช้หรือเก็บรักษาภายในบริเวณโรงงานหรือเป็นของเสียภายในบริเวณโรงงาน ซึ่งอาจก่อให้เกิดอันตรายต่อสุขภาพ อนามัย และสิ่งแวดล้อม มากกว่าที่จะแสดงได้ในตารางให้จัดทำเป็นใบแนบเพิ่มเติม
- ๒) หากมีสารเคมีหรือสิ่งอื่นใดที่ใช้หรือเก็บรักษาภายในบริเวณโรงงานหรือเป็นของเสียภายในบริเวณโรงงาน ซึ่งอาจก่อให้เกิดอันตรายต่อสุขภาพ อนามัย และสิ่งแวดล้อม หลายชนิดรวมกัน ให้ระบุรายละเอียดสัดส่วนเพิ่มเติมไว้ในหมายเหตุ

ลงชื่อผู้แจ้งข้อมูล.....

( )

ตำแหน่ง.....



๓.๔ แผนผังแสดงจุดเก็บตัวอย่างและติดตั้งบ่อสังเกตการณ์

ของโรงงาน.....

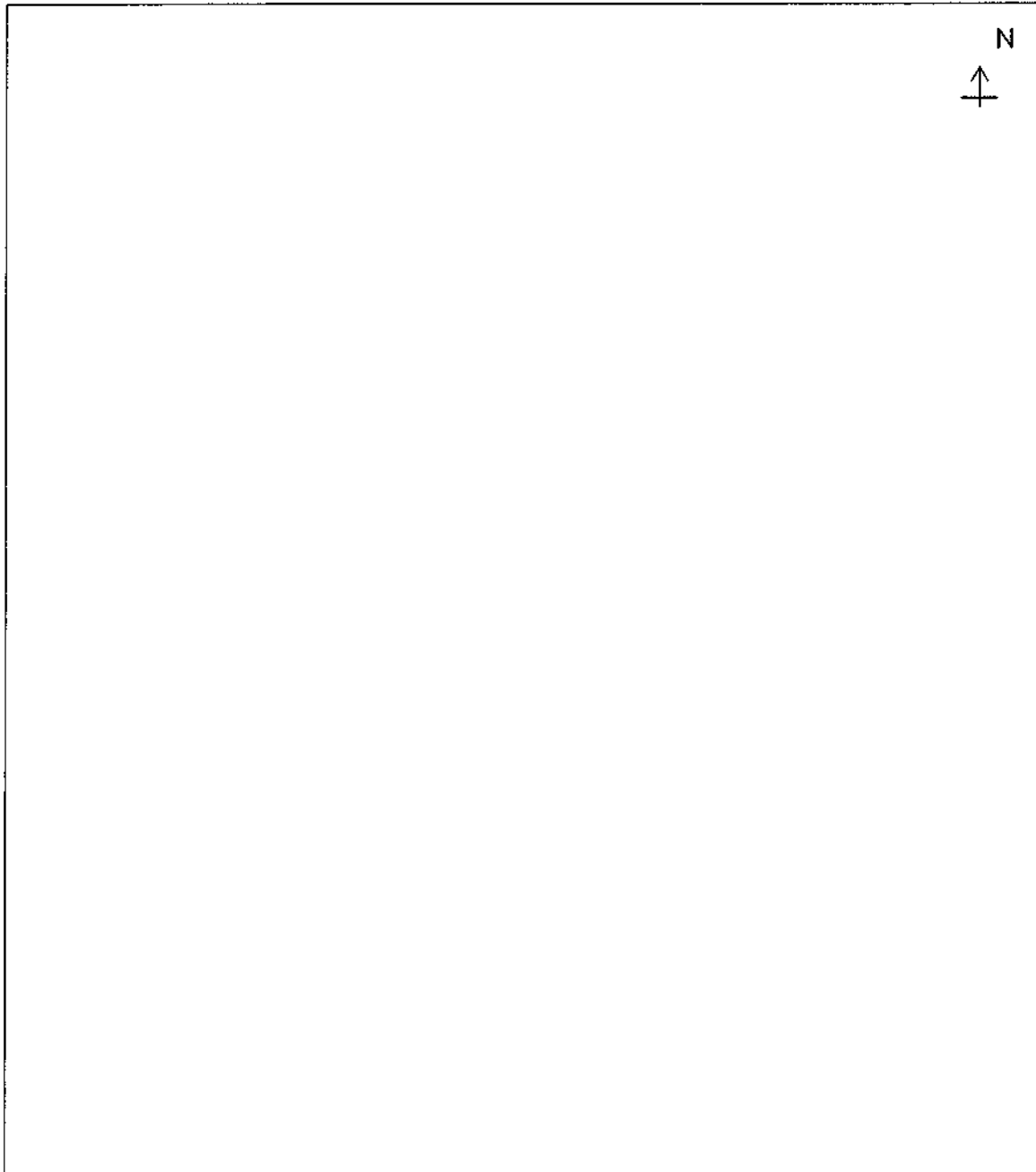

หมายเหตุ: โปตรระบุมাত্রาส่วน ทิศทางการไหลของน้ำใต้ดิน และพิกัดตำแหน่งบ่อสังเกตการณ์

ลงชื่อผู้แจ้งข้อมูล.....  
( ..... )  
ตำแหน่ง.....

ภาคผนวกที่ ๔

แบบรายงานผลการตรวจสอบคุณภาพดินและน้ำใต้ดิน

ของโรงงาน/บริษัท.....ทะเบียนโรงงานเลขที่.....

ลักษณะการประกอบกิจการ.....

เก็บตัวอย่างวันที่.....เดือน.....พ.ศ. .... ตำแหน่งจุดเก็บตัวอย่าง .....

ชื่อผู้เก็บตัวอย่าง.....ชื่อห้องปฏิบัติการ.....

ส่งรายงานวันที่.....เดือน.....พ.ศ. ....

ลำดับที่	ชื่อสารปนเปื้อน/ เลขทะเบียนซีเอส ( CAS No. )	กิจกรรมที่ เกี่ยวข้องกับ สารปนเปื้อน	ดิน		น้ำใต้ดิน		วิธีการวิเคราะห์	วันที่วิเคราะห์	สรุปผลการ ตรวจสอบ
			เกณฑ์ (มก./กก.)	ผลวิเคราะห์ (มก./กก.)	เกณฑ์ (มก./ล.)	ผลวิเคราะห์ (มก./ล.)			

ลงชื่อผู้แจ้งข้อมูล.....  
(.....)

ตำแหน่ง.....

วิธีการวิเคราะห์ อ้างอิงตาม : .....

หมายเหตุ : หากมีสารปนเปื้อนมากกว่าที่แสดงได้ใบตาราง ให้จัดทำเป็นแบบเพิ่มเติม พร้อมแนบบรายงานผลการวิเคราะห์จากห้องปฏิบัติการ







## ภาคผนวกที่ ๖

### หลักเกณฑ์การตรวจสอบคุณภาพดินและน้ำใต้ดินภายในบริเวณโรงงาน

ข้อ ๑ รวบรวมข้อมูลพื้นฐานของโรงงานได้แก่ ที่ตั้งและประวัติของโรงงาน สภาพแวดล้อมทางกายภาพของพื้นที่ ผังโรงงาน วัตถุประสงค์ กระบวนการผลิต ปริมาณการใช้สารเคมี ระบบบำบัดน้ำเสีย ระบบท่อรวบรวมสารเคมีและน้ำเสีย การจัดการมลพิษอากาศ การจัดการกากอุตสาหกรรม ข้อมูลความปลอดภัย และอื่นๆ

ข้อ ๒ ระบุชนิดของสารปนเปื้อนที่ต้องกำหนดเกณฑ์หรือทำการคำนวณเกณฑ์การปนเปื้อนในดินและน้ำใต้ดิน จัดทำบัญชีรายชื่อสารปนเปื้อนของโรงงานที่ได้ผ่านกระบวนการคัดกรองในเบื้องต้นแล้วว่าเป็นสารอันตรายที่มีศักยภาพก่อให้เกิดการปนเปื้อนในดินและน้ำใต้ดิน

ข้อ ๓ กำหนดเกณฑ์การปนเปื้อนในดินและน้ำใต้ดิน จากภาคผนวกที่ ๑ หรือในกรณีที่ไม่มีปรากฏชื่อสารที่ต้องกำหนดเกณฑ์ในภาคผนวกที่ ๑ ให้ทำการคำนวณเกณฑ์การปนเปื้อนในดินและน้ำใต้ดินตามภาคผนวกที่ ๒

ข้อ ๔ จัดทำบัญชีรายชื่อสารปนเปื้อนและการจำแนกความเป็นอันตรายของสารปนเปื้อน แสดงปริมาณการกักเก็บ การใช้ ปริมาณคงเหลือและการจัดการสารปนเปื้อน เกณฑ์การปนเปื้อนในดินและน้ำใต้ดิน และแผนผังแสดงจุดเก็บตัวอย่างและติดตั้งบ่อสังเกตการณ์ตามแบบในภาคผนวกที่ ๓ ยื่นต่อกรมโรงงานอุตสาหกรรมหรือสำนักงานอุตสาหกรรมจังหวัดที่โรงงานตั้งอยู่ภายในหนึ่งร้อยแปดสิบวัน นับแต่วันเริ่มประกอบกิจการโรงงาน กรณีได้ประกอบกิจการโรงงานมาก่อนวันที่ประกาศนี้มีผลใช้บังคับ ให้ยื่นเอกสารข้างต้นภายในหนึ่งร้อยแปดสิบวันนับแต่วันที่ประกาศนี้มีผลใช้บังคับ และให้แจ้งครั้งต่อไปพร้อมกับการขอต่ออายุใบอนุญาตประกอบกิจการโรงงาน

ข้อ ๕ ติดตั้งบ่อสังเกตการณ์และเก็บตัวอย่างดินและน้ำใต้ดิน เพื่อวิเคราะห์หาค่าความเข้มข้นของสารปนเปื้อนในดินและน้ำใต้ดิน ในการเก็บตัวอย่างดินครั้งแรกสามารถดำเนินการพร้อมกับการติดตั้งบ่อสังเกตการณ์ โดยให้เก็บตัวอย่างดินจากความลึก ๒ ระดับ ได้แก่

(๑) ตัวอย่างดินระดับบน เก็บตัวอย่างดินที่ระดับตั้งแต่ผิวดิน (ไม่นับความหนาของวัสดุปูลาด) ถึงความลึกประมาณ ๓๐ เซนติเมตร

(๒) ตัวอย่างดินระดับล่าง เก็บตัวอย่างดินที่ระดับความลึกระดับเดียวกับน้ำใต้ดิน การเก็บตัวอย่างดินเพื่อรายงานครั้งถัดไปในกรณีที่พบการปนเปื้อนสูงกว่าเกณฑ์การปนเปื้อนให้เก็บตัวอย่างดินระดับบนในจุดที่กำหนด ส่วนในกรณีที่พบการปนเปื้อนสูงกว่าเกณฑ์การปนเปื้อนอาจจำเป็นต้องเพิ่มความถี่จุดเก็บตัวอย่าง และเพิ่มการเก็บดินจากระดับความลึกอื่น ตามความเหมาะสมแล้วแต่กรณี

การเก็บตัวอย่างน้ำใต้ดินให้เก็บจากบ่อสังเกตการณ์ ในกรณีที่พบการปนเปื้อนสูงกว่าเกณฑ์การปนเปื้อน อาจจำเป็นต้องเพิ่ม ความถี่ จุดเก็บตัวอย่าง และเพิ่มการเก็บตัวอย่างน้ำใต้ดินจากระดับความลึกอื่น ตามความเหมาะสมแล้วแต่กรณี

ข้อ ๖ เปรียบเทียบค่าความเข้มข้นของสารปนเปื้อนในดินและน้ำใต้ดินกับเกณฑ์การปนเปื้อนที่ได้จากการคำนวณ

ข้อ ๗ ในกรณีที่ค่าความเข้มข้นของสารปนเปื้อนในดินและน้ำใต้ดินสูงกว่าเกณฑ์การปนเปื้อนในดินและน้ำใต้ดินภายในบริเวณโรงงาน ให้ดำเนินการตามมาตรการควบคุมการปนเปื้อนในดินและน้ำใต้ดินและมาตรการลดการปนเปื้อนในดินและน้ำใต้ดินที่โรงงานเสนอทันที เพื่อให้ความเข้มข้นของสารปนเปื้อนมีค่าไม่สูงกว่าเกณฑ์การปนเปื้อนดังกล่าว



ประกาศกรมอนามัย  
เรื่อง เกณฑ์เสนอแนะคุณภาพน้ำบริโภคเพื่อการเฝ้าระวัง กรมอนามัย  
พ.ศ. ๒๕๖๓

โดยที่เป็นการสมควรปรับปรุงเกณฑ์เสนอแนะคุณภาพน้ำบริโภคเพื่อการเฝ้าระวัง พ.ศ. ๒๕๕๓ ให้ทันต่อสถานการณ์การเปลี่ยนแปลงในปัจจุบัน เพื่อกำหนดมาตรฐานคุณภาพน้ำบริโภคและการเฝ้าระวังคุณภาพน้ำบริโภคที่เป็นมาตรฐานสำหรับการดำเนินงานตามบทบาทภารกิจของกรมอนามัย ซึ่งจะเป็นการคุ้มครองสุขภาพอนามัยของประชาชน และสนับสนุนส่งเสริมในการจัดการคุณภาพน้ำบริโภคให้เหมาะสมและปลอดภัย

อาศัยอำนาจตามความในมาตรา ๓๒ แห่งพระราชบัญญัติระเบียบบริหารราชการแผ่นดิน พ.ศ. ๒๕๓๔ อธิบดีกรมอนามัยจึงออกประกาศไว้ ดังต่อไปนี้

ข้อ ๑ ประกาศนี้เรียกว่า “ประกาศกรมอนามัย เรื่อง เกณฑ์เสนอแนะคุณภาพน้ำบริโภคเพื่อการเฝ้าระวัง กรมอนามัย พ.ศ. ๒๕๖๓”

ข้อ ๒ ให้ยกเลิก ประกาศกรมอนามัย เรื่อง เกณฑ์เสนอแนะคุณภาพน้ำบริโภคเพื่อการเฝ้าระวัง ลงวันที่ ๑๓ ตุลาคม ๒๕๕๓

ข้อ ๓ ในประกาศนี้

“น้ำบริโภค” หมายความว่า น้ำประปา น้ำผิวดิน น้ำบ่อตื้น น้ำบาดาล น้ำฝน ที่ถูกสุขอนามัย มีวัตถุประสงค์เพื่อการดื่มกิน ประงประกอบอาหาร ล้างหน้า แปรงฟัน บ้วนปาก

“เหตุที่อาจส่งผลกระทบต่อคุณภาพน้ำบริโภค” หมายความว่า เหตุการณ์ที่ไม่ได้คาดการณ์ไว้ล่วงหน้า ที่อาจส่งผลกระทบต่อคุณภาพน้ำบริโภค ทั้งทางด้านกายภาพ ด้านเคมี และด้านชีวภาพ เช่น สาธารณภัย ที่มีผู้ทำให้เกิดขึ้น อุบัติเหตุ หรือโรคระบาดที่มีน้ำเป็นสื่อ เป็นต้น

“การเฝ้าระวังคุณภาพน้ำบริโภค” หมายความว่า การตรวจประเมินคุณลักษณะต่างๆ ของน้ำบริโภคที่เป็นระบบต่อเนื่อง เพื่อติดตามสถานการณ์ที่เกี่ยวข้องกับสุขภาพ โดยการกำหนดและรวบรวมข้อมูลสำคัญ มาตรวจสอบความถูกต้อง เพื่อให้รู้ข้อจำกัดการจัดการ วิเคราะห์สภาพปัญหาคุณภาพน้ำ เพื่อนำไปสู่การปรับปรุงการดำเนินงานทางสาธารณสุข เช่น การทบทวนความปลอดภัยของน้ำบริโภค การส่งเสริมสุขภาพและป้องกันควบคุมโรคหรือภัยอันตรายอย่างรวดเร็วทันต่อเหตุการณ์

ข้อ ๔ คุณภาพน้ำบริโภคพื้นที่ทั่วไป ให้เป็นไปตามเกณฑ์คุณภาพน้ำบริโภคตามบัญชีหมายเลข ๑ ที่แนบท้ายประกาศนี้ และควรดำเนินการเฝ้าระวังคุณภาพน้ำบริโภคอย่างน้อยปีละ ๑ ครั้ง

กรณีเกิดเหตุที่อาจส่งผลกระทบต่อคุณภาพน้ำบริโภค เกณฑ์คุณภาพน้ำบริโภคให้เป็นไปตามบัญชีหมายเลข ๒ ที่แนบท้ายประกาศนี้ ทั้งนี้ การเฝ้าระวังคุณภาพน้ำบริโภคให้อ้างอิงคุณลักษณะหรือพารามิเตอร์ที่อาจก่อให้เกิดความเสี่ยงต่อสุขภาพให้เป็นไปตามเกณฑ์การประเมินแหล่งน้ำที่อาจส่งผลกระทบต่อคุณภาพน้ำบริโภคของหน่วยงานที่เกี่ยวข้อง

ข้อ ๕ การตรวจวิเคราะห์ วิธีการเก็บ และรักษาตัวอย่างคุณภาพน้ำบริโภค ตามข้อ ๔ วรรคหนึ่ง จะต้องเป็นไปตามวิธีการตามหนังสือ Standard Methods for the Examination of Water and Wastewater Edition 23<sup>rd</sup> ed., 2017 APHA AWWA WEF และการตรวจวิเคราะห์ วิธีการเก็บ และรักษาตัวอย่างคุณภาพน้ำบริโภค ตามข้อ ๔ วรรคสอง ให้เป็นไปตามบัญชีหมายเลข ๒

ประกาศ ณ วันที่ ๑๓ กรกฎาคม พ.ศ. ๒๕๖๓

พรณพิมล วิปุลากร

อธิบดีกรมอนามัย

บัญชีหมายเลข ๑  
เกณฑ์เสนอแนะคุณภาพน้ำบริโภค เพื่อการเฝ้าระวังพื้นที่ทั่วไป

พารามิเตอร์	หน่วยวัด	ค่ามาตรฐาน	วิธีวิเคราะห์
<b>ด้านกายภาพ</b>			
ความขุ่น (Turbidity)	เอ็นทียู	ไม่เกิน ๕	Nephelometry
สีปรากฏ (Apparent color)	แพลตตินัมโคบอลท์	ไม่เกิน ๑๕	Spectrophotometric-single-wavelength, visual comparison method
ความเป็นกรดและด่าง (pH)	-	๖.๕ - ๘.๕	Electrometric method
<b>ด้านเคมีทั่วไป</b>			
ของแข็งละลายน้ำทั้งหมด (Total dissolved solids)	มิลลิกรัมต่อลิตร	ไม่เกิน ๕๐๐	TDS dried at ๑๘๐ องศาเซลเซียส, Gravimetric, Electrometric method
ความกระด้าง (Hardness)	มิลลิกรัมต่อลิตร (as CaCO <sub>3</sub> )	ไม่เกิน ๓๐๐	EDTA titrimetric
ซัลเฟต (Sulfate)	มิลลิกรัมต่อลิตร	ไม่เกิน ๒๕๐	Turbidimetry, ion chromatography
คลอไรด์ (Chloride)	มิลลิกรัมต่อลิตร	ไม่เกิน ๒๕๐	Argentometry, ion chromatography
ไนเตรท (Nitrate)	มิลลิกรัมต่อลิตร (as NO <sub>3</sub> <sup>-</sup> )	ไม่เกิน ๕๐	Cadmium reduction, ion chromatography, spectrophotometry
ไนไตรท์ (Nitrite)	มิลลิกรัมต่อลิตร (as NO <sub>2</sub> <sup>-</sup> )	ไม่เกิน ๓	Cadmium reduction, ion chromatography, spectrophotometry
ฟลูออไรด์ (Fluoride)	มิลลิกรัมต่อลิตร	ไม่เกิน ๐.๗	ion chromatography, SPADNS colorimetric method, ion-selective electrode
<b>ด้านเคมี (โลหะหนัก)</b>			
เหล็ก (Iron)	มิลลิกรัมต่อลิตร	ไม่เกิน ๐.๓	AAS (flame), ICP, spectrophotometry
แมงกานีส (Manganese)	มิลลิกรัมต่อลิตร	ไม่เกิน ๐.๓	AAS (flame), ICP, spectrophotometry
ทองแดง (Copper)	มิลลิกรัมต่อลิตร	ไม่เกิน ๑	AAS (flame), ICP, spectrophotometry
สังกะสี (Zinc)	มิลลิกรัมต่อลิตร	ไม่เกิน ๓	AAS (flame), ICP, spectrophotometry
<b>ด้านเคมี (โลหะหนักที่เป็นพิษ)</b>			
ตะกั่ว (Lead)	มิลลิกรัมต่อลิตร	ไม่เกิน ๐.๐๑	AAS (graphite furnace), ICP
โครเมียมรวม (Total chromium)	มิลลิกรัมต่อลิตร	ไม่เกิน ๐.๐๕	AAS (graphite furnace), ICP
แคดเมียม (Cadmium)	มิลลิกรัมต่อลิตร	ไม่เกิน ๐.๐๐๓	AAS (graphite furnace), ICP
สารหนู (Arsenic)	มิลลิกรัมต่อลิตร	ไม่เกิน ๐.๐๑	AAS (vapor generation technique), ICP, graphite furnace
ปรอท (Mercury)	มิลลิกรัมต่อลิตร	ไม่เกิน ๐.๐๐๑	AAS (vapor generation technique), ICP, Automatic direct mercury analyzer
<b>ด้านชีวภาพ</b>			
โคลิฟอร์มแบคทีเรีย (Total coliforms bacteria)	ต่อ ๑๐๐ มิลลิลิตร	ไม่พบ	Presence-Absence Test
	เอ็มพีเอ็น ต่อ ๑๐๐ มิลลิลิตร	น้อยกว่า ๑.๑	MPN method
อีโคไล ( <i>Escherichia coli</i> )	ต่อ ๑๐๐ มิลลิลิตร	ไม่พบ	Presence-Absence Test
	เอ็มพีเอ็น ต่อ ๑๐๐ มิลลิลิตร	น้อยกว่า ๑.๑	MPN method

หมายเหตุ : วิธีวิเคราะห์ในแต่ละพารามิเตอร์ ให้เลือกใช้อย่างใดอย่างหนึ่งในการตรวจวัด

## บัญชีหมายเลข ๒

เกณฑ์เสนอแนะคุณภาพน้ำบริโภค ในสภาวะเกิดเหตุที่อาจส่งผลกระทบต่อคุณภาพน้ำบริโภค

พารามิเตอร์	หน่วยวัด	ค่ามาตรฐาน	วิธีวิเคราะห์
<b>พื้นที่อุตสาหกรรม</b>			
<b>สารพิษอื่นๆ</b>			
ลิเนียร์อัลคิลเบนซีนซัลโฟเนต (Linear Alkyl Benzene Sulfonate)	มิลลิกรัมต่อลิตร	๐.๒	APHA,AWWA,WEF, 23 <sup>rd</sup> ed., 2017
อะลูมิเนียม (Aluminium)	มิลลิกรัมต่อลิตร	๐.๒	ICP-MS, spectrophotometry, AAS, ICP
แบเรียม (Barium)	มิลลิกรัมต่อลิตร	๐.๗	AAS (Graphite Furnace), ICP, ICP-MS
เบริลเลียม (Beryllium)	มิลลิกรัมต่อลิตร	๐.๐๐๔	ICP-MS
โบรอน (Boron)	มิลลิกรัมต่อลิตร	๒.๔	ICP-MS, Electrothermal atomic absorption
ไซยาไนด์ (Cyanide)	มิลลิกรัมต่อลิตร	๐.๐๗	Ion-Selective Electrode, continuous flow injection method, spectrophotometry, cyanide chromatography
นิกเกิล (Nickel)	มิลลิกรัมต่อลิตร	๐.๐๗	ICP-MS
ซีลีเนียม (Selenium)	มิลลิกรัมต่อลิตร	๐.๐๑	AAS (Vapor Generation Technique), ICP-MS
สไตรีน (Styrene)	มิลลิกรัมต่อลิตร	๐.๐๒	GC-MS
ไวนิลคลอไรด์ (Vinyl chloride)	มิลลิกรัมต่อลิตร	๐.๐๐๐๓	HPLC, GC
<b>สารอินทรีย์ระเหยง่ายในกลุ่ม BTEX</b>			
เบนซีน (Benzene)	มิลลิกรัมต่อลิตร	๐.๐๑	GC-MS, GC/PID
โทลูอีน (Toluene)	มิลลิกรัมต่อลิตร	๐.๗	GC-MS, GC/FID
เอทิลเบนซีน (Ethylbenzene)	มิลลิกรัมต่อลิตร	๐.๓	GC-MS, GC/PID
ไซลีนทั้งหมด (Total Xylenes)	มิลลิกรัมต่อลิตร	๐.๕	GC-MS, GC/FID
<b>สารอินทรีย์ระเหยง่าย (VOCs)</b>			
คาร์บอนเตตระคลอไรด์ (Carbon tetrachloride)	มิลลิกรัมต่อลิตร	๐.๐๐๔	GC-MS, GC/PID,GC/ELCD
1,2 ไดคลอโรอีเทน (1,2-Dichloroethane)	มิลลิกรัมต่อลิตร	๐.๐๓	GC-MS, GC/PID,GC/ELCD
1,2 ไดคลอโรเอthin (1,2-Dichloroethene)	มิลลิกรัมต่อลิตร	๐.๐๕	GC-MS, GC/PID,GC/ELCD
ไดคลอโรมีเทน (Dichloromethane)	มิลลิกรัมต่อลิตร	๐.๐๒	GC-MS, GC/PID,GC/ELCD
เตตระคลอโรเอthin (Tetrachloroethene)	มิลลิกรัมต่อลิตร	๐.๐๔	GC-MS, GC/PID,GC/ELCD
ไตรคลอโรเอthin (Trichloroethene)	มิลลิกรัมต่อลิตร	๐.๐๗	GC-MS, GC/PID,GC/ELCD
1,1,1-ไตรคลอโรอีเทน (1.1.1-trichloroethane)	มิลลิกรัมต่อลิตร	๒	GC-MS, GC/PID,GC/ELCD

พารามิเตอร์	หน่วยวัด	ค่ามาตรฐาน	วิธีวิเคราะห์
<b>ไตรฮาโลมีเทน (Trihalomethane)</b>			
คลอโรฟอร์ม (Chloroform)	มิลลิกรัมต่อลิตร	๐.๓	GC
โบโรโมไดคลอโรมีเทน (Bromo dichloromethane)	มิลลิกรัมต่อลิตร	๐.๐๖	GC
ไดโบโรโมคลอโรมีเทน (Di bromochloromethane)	มิลลิกรัมต่อลิตร	๐.๑	GC
โบโรโมฟอร์ม (Bromoform)	มิลลิกรัมต่อลิตร	๐.๑	GC
<b>สถานการณ์โรคระบาด</b>			
<b>ด้านชีวภาพ</b>			
<i>Clostridium perfringens</i>	ต่อ ๑๐๐ มิลลิลิตร	ไม่พบ	EA 2010, FDA BAM online
<i>Pseudomonas aeruginosa</i>	ต่อ ๒๕๐ มิลลิลิตร	ไม่พบ	ISO 16266
<i>Staphylococcus aureus</i>	ต่อ ๑๐๐ มิลลิลิตร	ไม่พบ	APHA,AWWA,WEF, 23 <sup>rd</sup> ed. ,2017, FDA BAM online
<i>Salmonella</i> spp.	ต่อ ๑๐๐ มิลลิลิตร	ไม่พบ	ISO 19250, APHA,AWWA,WEF, 23 <sup>rd</sup> ed. ,2017
<i>Shigella</i> spp.	ต่อ ๑๐๐ มิลลิลิตร	ไม่พบ	ISO 21567
<i>Vibrio cholerae</i>	ต่อ ๑๐๐ มิลลิลิตร	ไม่พบ	APHA,AWWA,WEF, 23 <sup>rd</sup> ed. ,2017, FDA BAM online
Hepatitis A virus	ต่อ ๑๐๐ มิลลิลิตร	ไม่พบ	Real time PCR, PCR, IgM
Norovirus	ต่อ ๑๐๐ มิลลิลิตร	ไม่พบ	Real time PCR, PCR, ELISA
Rotavirus	ต่อ ๑๐๐ มิลลิลิตร	ไม่พบ	Real time PCR, PCR
<i>Cryptosporidium hominis/parvum</i>	ต่อ ๑๐ ลิตร	ไม่พบ	Special staining: Trichrome, Acid-fast stain PCR, Real-time PCR
<i>Giardia intestinalis</i>	ต่อ ๑๐ ลิตร	ไม่พบ	wet mount microscopy, concentration method (centrifugation ด้วย Formalin และ Ethyl acetate), Normal และตรวจยืนยันด้วย Iodine
<i>Cyclospora</i> spp.	ต่อ ๑๐ ลิตร	ไม่พบ	Special staining: Trichrome, Acid-fast stain PCR, Real-time PCR
<b>พื้นที่เกษตรกรรม</b>			
<b>สารเคมี (สารฆ่าศัตรูพืชและสัตว์)</b>			
Atrazine	ไมโครกรัมต่อลิตร	๒	GC-MS, HPLC
Carbofuran	ไมโครกรัมต่อลิตร	๗	GC with nitrogen-phosphorus detector, reverse- phase HPLC with fluorescence detector
Chlorpyrifos	ไมโครกรัมต่อลิตร	๓๐	GC, HPLC
DDT & metabolites	ไมโครกรัมต่อลิตร	๑	GC/ECD, GC-MS
2,4-D	ไมโครกรัมต่อลิตร	๓๐	GC, HPLC
Glyphosate – isopropyl ammonium	ไมโครกรัมต่อลิตร	๙๐๐	GC, HPLC
Paraquat dichloride	ไมโครกรัมต่อลิตร	๑๐	GC, HPLC

หมายเหตุ : วิธีวิเคราะห์ในแต่ละพารามิเตอร์ ให้เลือกใช้อย่างใดอย่างหนึ่งในการตรวจวัด







ประกาศกระทรวงอุตสาหกรรม

เรื่อง มาตรการคุ้มครองความปลอดภัยในการประกอบกิจการ โรงงานเกี่ยวกับสถานะแวดล้อมในการทำงาน  
พ. ศ. 2546

อาศัยอำนาจตามความในข้อ 18 แห่งกฎกระทรวงฉบับที่ 2 (พ.ศ. 2535) ออกตามความในพระราชบัญญัติโรงงาน พ.ศ. 2535 อันเป็นพระราชบัญญัติที่มีบทบัญญัติบางประการเกี่ยวกับการจำกัดสิทธิและเสรีภาพของบุคคล ซึ่งมาตรา 29 ประกอบกับมาตรา 35 มาตรา 48 กับมาตรา 50 ของรัฐธรรมนูญแห่งราชอาณาจักรไทย บัญญัติให้กระทำได้โดยอาศัยอำนาจตามบทบัญญัติแห่งกฎหมาย รัฐมนตรีว่าการกระทรวงอุตสาหกรรมออกประกาศไว้ดังต่อไปนี้

ข้อ 1. ในประกาศนี้

“ระดับความร้อน” หมายความว่า อุณหภูมิความร้อนในบริเวณที่ปฏิบัติงาน ตรวจวัดเป็นอุณหภูมิเวทบัลล์โกลบ (Wet Bulb Globe Temperature : WBGT) เฉลี่ยในช่วงเวลาสองชั่วโมงที่มีอุณหภูมิเวทบัลล์โกลบสูงสุดของการทำงานปกติ

“อุณหภูมิเวทบัลล์โกลบ” หมายความว่า อุณหภูมิซึ่งวัดเป็นองศาเซลเซียส คำนวณได้จากสูตร ต่อไปนี้

$$WBGT = 0.7 NWB + 0.3 GT \text{ (ในกรณีในอาคารหรือนอกอาคารที่ไม่มีแสงแดด)}$$

$$WBGT = 0.7 NWB + 0.2 GT + 0.1 DB \text{ (ในกรณีนอกอาคารที่มีแสงแดด)}$$

โดยที่ NWB (Natural Wet Bulb Temperature) คืออุณหภูมิที่อ่านค่าจาก

เทอร์โมมิเตอร์กระเปาะเปียกตามธรรมชาติ วัดเป็นองศาเซลเซียส

GT (Globe Temperature) คืออุณหภูมิที่อ่านค่าจากโกลบเทอร์โมมิเตอร์ วัดเป็นองศาเซลเซียส

DB (Dry Bulb Temperature) คือ อุณหภูมิที่อ่านค่าจากเทอร์โมมิเตอร์กระเปาะแห้ง วัดเป็นองศาเซลเซียส

“งานเบา” หมายความว่า ลักษณะงานที่ใช้แรงน้อยหรือใช้กำลังงานที่ทำให้เกิดการเผาผลาญอาหารในร่างกายไม่เกิน 200 กิโลแคลอรี/ชั่วโมง เช่น งานเขียนหนังสือ งานพิมพ์ดีด งานบันทึกข้อมูล งานเย็บจักร งานนั่งตรวจสอบผลิตภัณฑ์ งานประกอบชิ้นงานขนาดเล็ก งานบังคับเครื่องจักรด้วยเท้า การยืนคุมงาน เป็นต้น หรืองานที่เทียบเคียงได้กับงานดังกล่าว

“งานปานกลาง” หมายความว่า ลักษณะงานที่ใช้แรงปานกลางหรือใช้กำลังงานที่ทำให้เกิดการเผาผลาญอาหารในร่างกายเกินกว่า 200 กิโลแคลอรี/ชั่วโมง ถึง 350 กิโลแคลอรี/ชั่วโมง เช่น

ประกาศในราชกิจจานุเบกษา ฉบับประกาศทั่วไป  
เล่ม 120 ตอน พิเศษ 138 ง เมื่อวันที่ 3 ธันวาคม 2546

งานยก ลาก ดัน หรือเคลื่อนย้ายสิ่งของด้วยแรงปานกลาง งานตอกตะปู งานตะไบ งานจับรถบรรทุก งานจับรถแทรกเตอร์ เป็นต้น หรืองานที่เทียบเคียงได้กับงานดังกล่าว

“งานหนัก” หมายความว่า ลักษณะงานที่ใช้แรงมาก หรือใช้กำลังงานที่ทำให้เกิดการเผาผลาญอาหารในร่างกายเกินกว่า 350 กิโลแคลอรี/ชั่วโมง ถึง 500 กิโลแคลอรี/ชั่วโมง เช่น งานที่ใช้พลั่วหรือเสียม ขุดตัก งานเลื่อยไม้ งานเจาะ ไม้เนื้อแข็ง งานทุบโดยใช้ฉ้อนขนาดใหญ่ งานยกหรือเคลื่อนย้ายของหนัก ขึ้นที่สูงหรือที่ลาดชัน เป็นต้น หรืองานที่เทียบเคียงได้กับงานดังกล่าว

#### หมวด 1

#### ความร้อน

ข้อ 2. บริเวณปฏิบัติงานต้องมีระดับความร้อนไม่เกินกว่ามาตรฐานที่กำหนดไว้ในตารางท้ายหมวดนี้

ข้อ 3. บริเวณปฏิบัติงานที่มีระดับความร้อนเกินกว่ามาตรฐานตามข้อ 2 ผู้ประกอบกิจการโรงงานต้องปิดประกาศเตือนให้ทราบถึงบริเวณที่มีความร้อนสูงเกินมาตรฐานที่กำหนด

ข้อ 4. ในกรณีที่ภายในบริเวณปฏิบัติงานมีระดับความร้อนเกินมาตรฐาน ตามข้อ 2 ผู้ประกอบกิจการโรงงานต้องดำเนินการปรับปรุงหรือแก้ไขให้บริเวณปฏิบัติงานมีระดับความร้อนอยู่ในเกณฑ์มาตรฐาน หากได้ดำเนินการปรับปรุงหรือแก้ไขแล้ว ไม่สามารถควบคุมให้เป็นไปตามมาตรฐานดังกล่าวได้ ผู้ประกอบกิจการโรงงานต้องจัดหาอุปกรณ์ป้องกันอันตรายส่วนบุคคล เช่น ชุดแต่งกาย รองเท้า และถุงมือเพื่อป้องกันความร้อน สำหรับผู้ที่เข้าไปในบริเวณดังกล่าว ตลอดจนต้องจัดให้มีการอบรมการใช้อุปกรณ์ป้องกันอันตรายส่วนบุคคลด้วย

#### ตารางแสดงมาตรฐานระดับความร้อน

ความหนักเบาของงาน	มาตรฐานระดับความร้อน ค่าเฉลี่ยอุณหภูมิwetbulb globe (WBGT) กำหนดเป็นองศาเซลเซียส
เบา	34.0
ปานกลาง	32.0
หนัก	30.0

## หมวด 2

## แสงสว่าง

ข้อ 5. ผู้ประกอบกิจการโรงงานต้องป้องกันมิให้มีแสงตรง หรือแสงสะท้อนส่องเข้าตาคนงานในการปฏิบัติงาน

ข้อ 6. ผู้ประกอบกิจการโรงงานต้องจัดให้มีแสงสว่างเพียงพอแก่การทำงานอย่างทั่วถึงสามารถมองเห็นสิ่งกีดขวาง และส่วนที่อาจก่อให้เกิดอันตรายจากการเคลื่อนไหวของเครื่องจักร หรืออันตรายจากไฟฟ้า ตลอดจนบันไดขึ้นลงและทางออก ในเวลาที่มีเหตุฉุกเฉินอย่างชัดเจน ตามหลักเกณฑ์ดังต่อไปนี้

- (1) ลานถนนและทางเดินนอกอาคาร โรงงาน ความเข้มของการส่องสว่างต้องไม่น้อยกว่า 20 ลักซ์ (LUX) หรือ 2 ฟุต-แคนเดิล (Foot Candle)
  - (2) บริเวณทางเดินในอาคาร โรงงาน ระเบียง บันได ห้องพักผ่อน ห้องพักผ่อนของพนักงาน ห้องเก็บของที่มีได้มีการเคลื่อนย้าย ความเข้มของการส่องสว่างต้องไม่น้อยกว่า 50 ลักซ์
  - (3) บริเวณการปฏิบัติงานที่ไม่ต้องการความละเอียด ได้แก่ บริเวณการสีข้าว สางฝ้าย หรือการปฏิบัติงานขั้นแรกในกระบวนการอุตสาหกรรมต่าง ๆ และบริเวณจุดขนถ่ายสินค้า ป้อมขาม ลิฟท์ ห้องเปลี่ยนเสื้อผ้าและบริเวณตู้เก็บของ ห้องน้ำ และห้องส้วม ความเข้มของการส่องสว่างต้องไม่น้อยกว่า 100 ลักซ์
  - (4) บริเวณการปฏิบัติงานที่ต้องการความละเอียดน้อยมาก ได้แก่ งานหยาบที่ทำที่โต๊ะ หรือเครื่องจักร ชิ้นงานมีขนาดใหญ่กว่า 750 ไมโครเมตร(0.75 มิลลิเมตร) การตรวจงานหยาบด้วยสายตา การนับ การตรวจเช็คสิ่งของที่ชิ้นงานมีขนาดใหญ่ และบริเวณพื้นที่ในโกดัง ความเข้มของการส่องสว่างต้องไม่น้อยกว่า 200 ลักซ์
  - (5) บริเวณการปฏิบัติงานที่ต้องการความละเอียดน้อย ได้แก่ บริเวณที่ปฏิบัติงานเกี่ยวกับงานรับจ่ายเสื้อผ้า การทำงานไม้ที่มีชิ้นงานขนาดปานกลาง งานบรรจุ น้ำลงขวดหรือกระป๋อง งานเจาะรู ทากาว หรือเย็บเล่มหนังสือ ความเข้มของการส่องสว่างต้องไม่น้อยกว่า 300 ลักซ์
- ในบริเวณการปฏิบัติงานที่มีขนาดของชิ้นงานตั้งแต่ 125 ไมโครเมตร (0.125 มิลลิเมตร) ได้แก่งานเกี่ยวกับงานประจำในสำนักงาน เช่น งานพิมพ์ดีด เขียนและอ่าน งานประกอบรถยนต์และตัวถัง การทำงานไม้อย่างละเอียด ความเข้มของการส่องสว่างต้องไม่น้อยกว่า 400 ลักซ์

- (6) บริเวณการปฏิบัติงานที่ต้องการความละเอียดปานกลาง ได้แก่ งานเขียนแบบงานระบายสี ฟันสีและตกแต่งสีอย่างละเอียด งานพิสูจน์อักษร งานตรวจสอบขั้นสุดท้ายในโรงงานผลิตรถยนต์ ความเข้มของการส่องสว่างต้องไม่น้อยกว่า 600 ลักซ์
- (7) บริเวณการปฏิบัติงานที่ต้องการความละเอียดสูง โดยมีขนาดของชิ้นงานตั้งแต่ 25 ไมโครเมตร (0.025 มิลลิเมตร) ได้แก่ บริเวณที่ปฏิบัติงานเกี่ยวกับการตรวจสอบงานละเอียด เช่น การเปรียบเทียบมาตรฐานความถูกต้องและความแม่นยำของอุปกรณ์ การระบายสี ฟันสี และตกแต่งชิ้นงานที่ต้องการความละเอียดมากเป็นพิเศษ งานย้อมสี ความเข้มของการส่องสว่างต้องไม่น้อยกว่า 800 ลักซ์ ในบริเวณการปฏิบัติงานเกี่ยวกับการตรวจสอบ การตัดเย็บเสื้อผ้าด้วยมือ การตรวจสอบและตกแต่งสินค้าสิ่งทอ สิ่งถักหรือเสื้อผ้าที่มีสีอ่อนขั้นสุดท้ายด้วยมือ การคัดแยกและเทียบสีหนังที่มีสีเข้ม การเทียบสีในงานย้อมผ้า ความเข้มของการส่องสว่างต้องไม่น้อยกว่า 1200 ลักซ์
- (8) บริเวณการปฏิบัติงานที่ต้องการความละเอียดสูงมาก ได้แก่ งานละเอียดที่ต้องทำบนโต๊ะหรือเครื่องจักร เช่น ทำเครื่องมือและแม่พิมพ์ที่มีรายละเอียดขนาดเล็กกว่า 25 ไมโครเมตร (0.025 มิลลิเมตร) งานตรวจสอบตรวจวัดชิ้นส่วนที่มีขนาดเล็กหรือชิ้นงานที่มีส่วนประกอบขนาดเล็ก งานซ่อมแซมสินค้า สิ่งทอ สิ่งถักที่มีสีอ่อน งานตรวจสอบและตกแต่งชิ้นส่วนของสินค้าสิ่งทอ สิ่งถักที่มีสีเข้มด้วยมือ ความเข้มของการส่องสว่างต้องไม่น้อยกว่า 1600 ลักซ์
- (9) บริเวณการปฏิบัติงานที่ต้องการความละเอียดสูงมากเป็นพิเศษ ได้แก่ การปฏิบัติงานเกี่ยวกับการตรวจสอบชิ้นงานที่มีขนาดเล็กมาก การเจียรไนเพชร การทำนาฬิกาข้อมือในกระบวนการที่มีขนาดเล็ก การถัก ซ่อมแซมเสื้อผ้า ถุงเท้าที่มีสีเข้ม ความเข้มของการส่องสว่างต้องไม่น้อยกว่า 2400 ลักซ์

ข้อ 7. ความเข้มของการส่องสว่าง ณ ที่ปฏิบัติงานหรือลักษณะการปฏิบัติงานนอกเหนือจากที่กำหนดไว้ในข้อ 6 ผู้ประกอบกิจการโรงงานต้องจัดให้มีความเข้มของการส่องสว่าง เทียบเคียงไม่ต่ำกว่าหลักเกณฑ์ที่กำหนดไว้

## หมวด 3

## เสียง

ข้อ 8. ผู้ประกอบกิจการโรงงานต้องควบคุมมิให้บริเวณปฏิบัติงานในโรงงานมีระดับเสียงเกินกว่ามาตรฐานที่ได้กำหนดไว้ในตารางท้ายหมวดนี้

ข้อ 9. ห้ามมิให้บุคคลเข้าไปในบริเวณที่มีเสียงดังเกินกว่า 140 เดซิเบลเอ

ข้อ 10. บริเวณปฏิบัติงานที่มีระดับเสียงเกินกว่ามาตรฐานตามข้อ 8 ผู้ประกอบกิจการโรงงานต้องปิดประกาศเตือนให้ทราบถึงบริเวณที่มีเสียงดังเกินมาตรฐานที่กำหนด

ตารางแสดงมาตรฐานเปรียบเทียบระดับเสียงเฉลี่ยที่ยอมรับได้กับเวลาการทำงานในแต่ละวัน

เวลาการทำงานที่ได้รับเสียงใน 1 วัน (ชม.)	ระดับเสียงเฉลี่ยตลอดเวลาการทำงาน ไม่เกิน (เดซิเบลเอ)
12	87
8	90
6	92
4	95
3	97
2	100
1 ½	102
1	105
½	110
¼ หรือน้อยกว่า	115

หมายเหตุ

หากเวลาการปฏิบัติงานไม่มีค่ามาตรฐานที่กำหนดตรงตามตารางข้างต้น ให้

$$\text{คำนวณ โดยใช้สูตร } T = \frac{8}{2^{(L-90)/5}}$$

เมื่อ T หมายถึง เวลาการทำงานที่ยอมให้ได้รับเสียง (ชั่วโมง)

L หมายถึง ระดับเสียง (เดซิเบลเอ)

ในกรณีค่าระดับเสียงเฉลี่ยตลอดเวลาการทำงาน ที่ได้จากการคำนวณมี  
เศษทศนิยมให้ตัดเศษทศนิยมออก

## หมวด 4

## การตรวจวัดและวิเคราะห์สภาวะแวดล้อมในการทำงาน

ข้อ 11. ผู้ประกอบกิจการโรงงาน ต้องจัดให้มีการตรวจวัด วิเคราะห์ และจัดทำรายงานสภาพแวดล้อมในการทำงานเกี่ยวกับระดับความร้อน แสงสว่างและเสียงอย่างน้อยปีละ 1 ครั้ง โดยมีเจ้าหน้าที่ความปลอดภัยในการทำงานระดับวิชาชีพหรือผู้สำเร็จการศึกษาไม่ต่ำกว่าปริญญาตรีทางด้านวิทยาศาสตร์เป็นผู้รับรองรายงาน และให้เก็บรายงานดังกล่าวไว้ ณ ที่ตั้งโรงงานให้พร้อมสำหรับการตรวจสอบของพนักงานเจ้าหน้าที่

ข้อ 12. การตรวจวัดความร้อน บริเวณที่ทำการตรวจวัดต้องเป็นบริเวณที่มีการปฏิบัติงานอยู่ในสภาพการทำงานปกติ การตรวจวัดต้องเป็นบริเวณที่มีระดับความร้อนสูง และต้องตรวจวัดในเดือนที่มีอากาศร้อนของปี ประเภทหรือชนิดของโรงงานที่ต้องดำเนินการตรวจวัดความร้อนตามที่กำหนดไว้ในบัญชีที่ 1 ท้ายประกาศนี้

ข้อ 13. การตรวจวัดแสงสว่าง บริเวณที่ทำการตรวจวัดต้องเป็นบริเวณที่มีการปฏิบัติงานในสภาพการทำงานปกติ การตรวจวัดต้องเป็นบริเวณที่มีความเข้มของการส่องสว่างต่ำ โดยกำหนดให้โรงงานจำพวกที่ 3 ทุกประเภทต้องทำการตรวจวัดแสงสว่าง

ข้อ 14. การตรวจวัดระดับเสียง บริเวณที่ทำการตรวจวัดต้องเป็นบริเวณที่มีการปฏิบัติงานในสภาพการทำงานปกติ การตรวจวัดต้องเป็นบริเวณที่มีระดับเสียงสูง ประเภทหรือชนิดของโรงงานที่ต้องดำเนินการตรวจวัดเสียงตามที่กำหนดไว้ในบัญชีที่ 2 ท้ายประกาศนี้

ข้อ 15. วิธีการตรวจวัดและวิเคราะห์ให้เป็นไปตามหลักมาตรฐานสากล เช่น มาตรฐานของ Occupational Safety & Health Administration (OSHA) มาตรฐานของ National Institute Occupational Safety and Health (NIOSH) เป็นต้น หรือวิธีอื่นใดที่กรมโรงงานอุตสาหกรรมเห็นชอบ

หมวด 5  
เบ็ดเตล็ด

---

ข้อ 16. ประกาศฉบับนี้ให้ใช้บังคับเมื่อพ้นกำหนดหนึ่งร้อยแปดสิบวัน นับแต่วันที่ประกาศ  
ในราชกิจจานุเบกษา เป็นต้นไป

ประกาศ ณ วันที่ 6 พฤศจิกายน พ.ศ. 2546

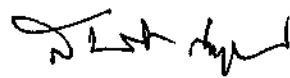

(นายสมศักดิ์ เทพสุทิน)

รัฐมนตรีว่าการกระทรวงอุตสาหกรรม

บัญชีท้ายประกาศกระทรวงอุตสาหกรรม  
เรื่อง มาตรการคุ้มครองความปลอดภัยในการประกอบกิจการ โรงงานเกี่ยวกับสภาวะแวดล้อมในการทำงาน  
พ.ศ. 2546  
บัญชีที่ 1 ประเภทหรือชนิดของโรงงานที่ต้องทำการตรวจวัดความร้อน

ลำดับที่	ตามประเภทหรือชนิดของโรงงานในบัญชีท้ายกฎกระทรวง (พ.ศ. 2535) ออกตามความในพระราชบัญญัติโรงงาน พ.ศ. 2535
11(3)(4)	โรงงานผลิตน้ำตาลทรายดิบ น้ำตาลทรายขาว หรือการทำให้บริสุทธิ์
22(3)	โรงงานสิ่งทอที่ทำการฟอก ย้อมสี หรือแต่งสำเร็จด้วยหรือสิ่งทอ
38(1)(2)	โรงงานผลิตเยื่อกระดาษจากไม้หรือวัสดุอื่น การทำกระดาษ กระดาษแข็ง หรือกระดาษที่ใช้ในการก่อสร้างชนิดที่ทำจากเส้นใย หรือแผ่นกระดาษไฟเบอร์
51	โรงงานผลิต ช่อม หล่อ หรือหล่อดอกยางนอก หรือยางในสำหรับยานพาหนะที่เคลื่อนที่ด้วยเครื่องกล คน หรือสัตว์
54	โรงงานผลิตแก้ว เส้นใยแก้วหรือผลิตภัณฑ์แก้ว
57(1)	โรงงานทำซีเมนต์ ปูนขาว หรือปูนปลาสเตอร์
59	โรงงานประกอบกิจการเกี่ยวกับการถลุง หลอม หล่อ รีด ดึง ผลิตเหล็ก หรือเหล็กกล้าในขั้นต้น
60	โรงงานประกอบกิจการเกี่ยวกับการถลุง ผสมทำให้บริสุทธิ์ หลอม หล่อ รีด ดึง หรือผลิตโลหะขั้นต้น ซึ่งมีใช้เหล็กหรือเหล็กกล้า
61	โรงงานผลิต คบแต่ง ดัดแปลง หรือซ่อมแซมเครื่องมือ หรือเครื่องใช้ที่ทำด้วยเหล็กหรือเหล็กกล้า และรวมถึงส่วนประกอบหรืออุปกรณ์ของเครื่องมือหรือเครื่องใช้ดังกล่าว
62	โรงงานผลิต คบแต่ง ดัดแปลง หรือซ่อมแซมเครื่องเรือน หรือเครื่องคบแต่งภายในอาคารที่ทำจากโลหะหรือโลหะเป็นส่วนใหญ่ และรวมถึงส่วนประกอบหรืออุปกรณ์ของเครื่องเรือน หรือเครื่องตกแต่งดังกล่าว
63	โรงงานประกอบกิจการเกี่ยวกับผลิตภัณฑ์โลหะสำหรับการก่อสร้าง
64	โรงงานประกอบกิจการเกี่ยวกับผลิตภัณฑ์โลหะ
65	โรงงานผลิต ประกอบ ดัดแปลง หรือซ่อมแซมเครื่องยนต์ เครื่องกังหัน และรวมถึงส่วนประกอบหรืออุปกรณ์ของเครื่องยนต์ หรือเครื่องกังหันดังกล่าว



บัญชีที่ 1 ประเภทหรือชนิดของโรงงานที่ต้องทำการตรวจวัดความร้อน

ลำดับที่	ตามประเภทหรือชนิดของโรงงานในบัญชีท้ายกฎกระทรวง (พ.ศ. 2535) ออกตามความในพระราชบัญญัติโรงงาน พ.ศ. 2535
66	โรงงานผลิต ประกอบ ดัดแปลง หรือซ่อมแซมเครื่องจักร สำหรับใช้ในการกลสิกรรมหรือ การเลี้ยงสัตว์ และรวมถึงส่วนประกอบหรืออุปกรณ์ของเครื่องจักรดังกล่าว
67	โรงงานประกอบกิจการเกี่ยวกับเครื่องจักร ส่วนประกอบ หรืออุปกรณ์ของเครื่องจักร สำหรับประดิษฐ์โลหะ หรือไม้
68	โรงงานผลิต ประกอบ ดัดแปลง หรือซ่อมแซมเครื่องจักรสำหรับอุตสาหกรรมกระดาษ เคมี อาหาร การปั่นทอ การพิมพ์ การผลิตซีเมนต์หรือผลิตภัณฑ์ดินเหนียว การก่อสร้าง การทำเหมืองแร่ การเจาะหาปิโตรเลียม หรือการกลั่นน้ำมัน และรวมถึงส่วนประกอบ ของเครื่องจักรดังกล่าว
74(1)	โรงงานประกอบกิจการเกี่ยวกับการทำหลอดไฟฟ้า หรือดวงโคมไฟฟ้า
77	โรงงานประกอบกิจการเกี่ยวกับรถยนต์ หรือรถพ่วง
78	โรงงานประกอบกิจการเกี่ยวกับจักรยานยนต์ จักรยานสามล้อ หรือจักรยานสองล้อ
79	โรงงานประกอบกิจการเกี่ยวกับอากาศยาน หรือเรือไฮเวอร์คราฟท์
80	โรงงานผลิต ประกอบ ดัดแปลง หรือซ่อมแซมล้อเลื่อน ที่ขับเคลื่อนด้วยแรงคน หรือสัตว์ ซึ่งมิใช่จักรยาน และรวมถึงส่วนประกอบหรืออุปกรณ์ของผลิตภัณฑ์ดังกล่าว
88	โรงงานผลิต ส่ง หรือจำหน่ายพลังงานไฟฟ้า
98	โรงงานซักรีด ซักแห้ง ซักฟอก รีด อัด หรือย้อมผ้า เครื่องนุ่งห่ม พรม หรือขนสัตว์
100(6)	โรงงานประกอบกิจการเกี่ยวกับการตกแต่งหรือเปลี่ยนแปลงคุณลักษณะของผลิตภัณฑ์ หรือส่วนประกอบของผลิตภัณฑ์โดยไม่มีการผลิต ด้วยวิธีการอบชุบด้วยความร้อน
102	โรงงานประกอบกิจการเกี่ยวกับการผลิต และหรือจำหน่ายไอน้ำ
<p>หมายเหตุ : โรงงานลำดับที่ 61-68 และ 77-80 เฉพาะ โรงงานที่มีการหล่อหลอมโลหะเท่านั้น</p> <p>โรงงานลำดับที่ 98 เฉพาะ โรงงานที่มีการฟอก ย้อมสีเท่านั้น</p>	

บัญชีที่ 2 ประเภทหรือชนิดของโรงงานที่ต้องทำการตรวจวัดเสียง

ลำดับที่	ตามประเภทหรือชนิดของโรงงานในบัญชีท้ายกฎกระทรวง (พ.ศ. 2535) ออกตามความในพระราชบัญญัติโรงงาน พ.ศ. 2535
3(1)	โรงงานที่ประกอบกิจการเกี่ยวกับการทำไม้ บด หรือย่อยหิน
11(3)(4)	โรงงานผลิตน้ำตาลทรายดิบ น้ำตาลทรายขาว หรือการทำให้น้ำบริสุทธิ์
14	โรงงานประกอบกิจการเกี่ยวกับการทำน้ำแข็ง หรือตัด ขอย บด หรือย่อยน้ำแข็ง
20(3)	โรงงานประกอบกิจการเกี่ยวกับการทำน้ำอัดลม (เฉพาะที่บรรจุขวดแก้ว)
22(2)	โรงงานประกอบกิจการเกี่ยวกับการทอ หรือการเตรียมเส้นด้ายขึ้นสำหรับการทอ
34(1)(2)(3)(4)	โรงงานประกอบกิจการเกี่ยวกับการเลื่อย ไซ ขอย เฆาะร่อน การทำวงกบ ขอบประตู ขอบหน้าต่าง บานหน้าต่าง บานประตู หรือส่วนประกอบที่ทำด้วยไม้ของอาคาร การทำ ไม้วีเนียร์ หรือไม้อัดทุกชนิด การทำฝอยไม้ การบด ปั่น หรือย่อยไม้
38(1)	โรงงานผลิตเยื่อจากไม้ หรือวัสดุอื่น
53(9)	โรงงานประกอบกิจการเกี่ยวกับการล้าง บด หรือย่อยพลาสติก
61	โรงงานผลิต ตบแต่ง คัดแปลง หรือซ่อมแซมเครื่องมือ หรือเครื่องใช้ที่ทำด้วยเหล็กหรือ เหล็กกล้า และรวมถึงส่วนประกอบหรืออุปกรณ์ของเครื่องมือหรือเครื่องใช้ดังกล่าว
62	โรงงานผลิต ตบแต่ง คัดแปลง หรือซ่อมแซมเครื่องเรือน หรือเครื่องตกแต่งภายในอาคาร ที่ทำจาก โลหะหรือ โลหะเป็นส่วนใหญ่ และรวมถึงส่วนประกอบหรืออุปกรณ์ของเครื่อง เรือน หรือเครื่องตกแต่งดังกล่าว
63	โรงงานประกอบกิจการเกี่ยวกับผลิตภัณฑ์โลหะสำหรับการก่อสร้าง
64	โรงงานประกอบกิจการเกี่ยวกับผลิตภัณฑ์โลหะ
65	โรงงานผลิต ประกอบ คัดแปลง หรือซ่อมแซมเครื่องยนต์ เครื่องกังหัน และรวมถึงส่วน ประกอบหรืออุปกรณ์ของเครื่องยนต์ หรือเครื่องกังหันดังกล่าว
66	โรงงานผลิต ประกอบ คัดแปลง หรือซ่อมแซมเครื่องจักร สำหรับใช้ในการกลึงหรือ การเลียงสัตว์ และรวมถึงส่วนประกอบหรืออุปกรณ์ของเครื่องจักรดังกล่าว
67	โรงงานประกอบกิจการเกี่ยวกับเครื่องจักร ส่วนประกอบ หรืออุปกรณ์ของเครื่องจักร สำหรับประดิษฐ์โลหะ หรือไม้

บัญชีที่ 2 ประเภทหรือชนิดของโรงงานที่ต้องทำการตรวจวัดเสียง

ลำดับที่	ตามประเภทหรือชนิดของโรงงานในบัญชีท้ายกฎกระทรวง (พ.ศ. 2535) ออกตามความในพระราชบัญญัติโรงงาน พ.ศ. 2535
68	โรงงานผลิต ประกอบ ดัดแปลง หรือซ่อมแซมเครื่องจักรสำหรับอุตสาหกรรมกระดาษ เตมี อาหาร การปั้นทอ การพิมพ์ การผลิตซีเมนต์หรือผลิตภัณฑ์ดินเหนียว การก่อสร้าง การทำเหมืองแร่ การเจาะหาปิโตรเลียม หรือการกลั่นน้ำมัน และรวมถึงส่วนประกอบของเครื่องจักรดังกล่าว
77	โรงงานประกอบกิจการเกี่ยวกับรถยนต์ หรือรถพ่วง
78	โรงงานประกอบกิจการเกี่ยวกับจักรยานยนต์ จักรยานสามล้อ หรือจักรยานสองล้อ
79	โรงงานประกอบกิจการเกี่ยวกับอากาศยาน หรือเรือไฮเวอร์กราฟท์
80	โรงงานผลิต ประกอบ ดัดแปลง หรือซ่อมแซมล้อเลื่อน ที่ขับเคลื่อนด้วยแรงคน หรือสัตว์ ซึ่งมีใช้จักรยาน และรวมถึงส่วนประกอบหรืออุปกรณ์ของผลิตภัณฑ์ดังกล่าว
88	โรงงานผลิต ส่ง หรือจำหน่ายพลังงานไฟฟ้า
หมายเหตุ : โรงงานลำดับที่ 61-68 และ 77-80 เฉพาะโรงงานที่มีการปั่นและเจียรโลหะเท่านั้น	



ประกาศกรมสวัสดิการและคุ้มครองแรงงาน  
เรื่อง มาตรฐานระดับเสียงที่ยอมให้ลูกจ้างได้รับเฉลี่ยตลอดระยะเวลาการทำงานในแต่ละวัน

โดยที่กฎกระทรวงกำหนดมาตรฐานในการบริหาร จัดการ และดำเนินการด้านความปลอดภัย อาชีวอนามัย และสภาพแวดล้อมในการทำงานเกี่ยวกับความร้อน แสงสว่าง และเสียง พ.ศ. ๒๕๕๙ กำหนดให้นายจ้างต้องควบคุมระดับเสียงที่ลูกจ้างได้รับเฉลี่ยตลอดระยะเวลาการทำงานในแต่ละวัน มิให้เกินมาตรฐานตามที่อธิบดีประกาศกำหนด

อาศัยอำนาจตามความในข้อ ๘ แห่งกฎกระทรวงกำหนดมาตรฐานในการบริหาร จัดการ และดำเนินการด้านความปลอดภัย อาชีวอนามัย และสภาพแวดล้อมในการทำงานเกี่ยวกับความร้อน แสงสว่าง และเสียง พ.ศ. ๒๕๕๙ อธิบดีกรมสวัสดิการและคุ้มครองแรงงานจึงออกประกาศไว้ ดังต่อไปนี้

ข้อ ๑ ประกาศนี้เรียกว่า “ประกาศกรมสวัสดิการและคุ้มครองแรงงาน เรื่อง มาตรฐานระดับเสียงที่ยอมให้ลูกจ้างได้รับเฉลี่ยตลอดระยะเวลาการทำงานในแต่ละวัน”

ข้อ ๒ ประกาศนี้ให้ใช้บังคับเมื่อพ้นกำหนดเก้าสิบวันนับแต่วันประกาศในราชกิจจานุเบกษา

ข้อ ๓ นายจ้างต้องควบคุมระดับเสียงที่ลูกจ้างได้รับเฉลี่ยตลอดระยะเวลาการทำงานในแต่ละวัน (Time Weighted Average-TWA) มิให้เกินมาตรฐานตามตารางแนบท้ายประกาศ โดยหน่วยวัดระดับเสียงดังที่ใช้ในประกาศนี้ใช้หน่วยเป็น เดซิเบลเอ

ประกาศ ณ วันที่ ๑๓ ธันวาคม พ.ศ. ๒๕๖๐

อนันต์ชัย อุทัยพัฒนาชีพ

ผู้ตรวจราชการกระทรวง รักษาการแทน

อธิบดีกรมสวัสดิการและคุ้มครองแรงงาน

(ตารางแนบท้ายประกาศ)

ตารางมาตรฐานระดับเสียงที่ยอมให้ลูกจ้างได้รับเฉลี่ยตลอดระยะเวลาการทำงานในแต่ละวัน

ระดับเสียงเฉลี่ยตลอดเวลาการทำงาน (TWA) ไม่เกิน (เดซิเบลเอ)	ระยะเวลาการทำงานที่ได้รับเสียงต่อวัน*	
	ชั่วโมง	นาที
๘๒	๑๖	-
๘๓	๑๒	๔๒
๘๔	๑๐	๕
๘๕	๘	-
๘๖	๖	๒๑
๘๗	๕	๒
๘๘	๔	-
๘๙	๓	๑๑
๙๐	๒	๓๑
๙๑	๒	-
๙๒	๑	๓๕
๙๓	๑	๑๖
๙๔	๑	-
๙๕	-	๔๘
๙๖	-	๓๘
๙๗	-	๓๐
๙๘	-	๒๔
๙๙	-	๑๙
๑๐๐	-	๑๕
๑๐๑	-	๑๒
๑๐๒	-	๙
๑๐๓	-	๗.๕
๑๐๔	-	๖
๑๐๕	-	๕
๑๐๖	-	๔
๑๐๗	-	๓
๑๐๘	-	๒.๕
๑๐๙	-	๒
๑๑๐	-	๑.๕
๑๑๑	-	๑

หมายเหตุ \* ระยะเวลาการทำงานที่ได้รับเสียงและระดับเสียงเฉลี่ยตลอดเวลาการทำงาน (TWA) ให้ใช้ค่ามาตรฐานที่กำหนดในตารางข้างต้นเป็นลำดับแรก หากไม่มีค่ามาตรฐานที่กำหนดตรงตามตารางให้คำนวณจากสูตรดังนี้

$$T = \frac{L}{2^{(L-82)/3}}$$

เมื่อ T หมายถึง เวลาการทำงานที่ยอมให้ได้รับเสียง (ชั่วโมง)

L หมายถึง ระดับเสียง (เดซิเบลเอ)

ในกรณีค่าระดับเสียงเฉลี่ยตลอดเวลาการทำงาน (TWA) ที่ได้จากการคำนวณมีเศษทศนิยมให้ตัดเศษทศนิยมออก



## กฎกระทรวง

กำหนดมาตรฐานในการบริหาร จัดการ และดำเนินการด้านความปลอดภัย อาชีวอนามัย  
และสภาพแวดล้อมในการทำงานเกี่ยวกับความร้อน แสงสว่าง และเสียง

พ.ศ. ๒๕๕๙

อาศัยอำนาจตามความในมาตรา ๕ วรรคหนึ่ง และมาตรา ๘ วรรคหนึ่ง แห่งพระราชบัญญัติ  
ความปลอดภัย อาชีวอนามัย และสภาพแวดล้อมในการทำงาน พ.ศ. ๒๕๕๔ รัฐมนตรีว่าการกระทรวงแรงงาน  
ออกกฎกระทรวงไว้ดังต่อไปนี้

ข้อ ๑ ในกฎกระทรวงนี้

“อุณหภูมิเวตบัลบ์โกลบ” (Wet Bulb Globe Temperature - WBGT) หมายความว่า

(๑) อุณหภูมิที่วัดเป็นองศาเซลเซียสซึ่งวัดนอกอาคารที่ไม่มีแสงแดดหรือในอาคารมีระดับ  
ความร้อนเท่ากับ ๐.๗ เท่าของอุณหภูมิที่อ่านค่าจากเทอร์โมมิเตอร์กระเปาะเปียกตามธรรมชาติ  
(natural wet bulb thermometer) บวก ๐.๓ เท่าของอุณหภูมิที่อ่านค่าจากโกลบเทอร์โมมิเตอร์  
(globe thermometer) หรือ

(๒) อุณหภูมิที่วัดเป็นองศาเซลเซียสซึ่งวัดนอกอาคารที่มีแสงแดด มีระดับความร้อนเท่ากับ  
๐.๗ เท่าของอุณหภูมิที่อ่านค่าจากเทอร์โมมิเตอร์กระเปาะเปียกตามธรรมชาติ บวก ๐.๒ เท่าของอุณหภูมิ  
ที่อ่านค่าจากโกลบเทอร์โมมิเตอร์ และบวก ๐.๑ เท่าของอุณหภูมิที่อ่านค่าจากเทอร์โมมิเตอร์กระเปาะแห้ง  
(dry bulb thermometer)

“ระดับความร้อน” หมายความว่า อุณหภูมิเวตบัลบ์โกลบในบริเวณที่ลูกจ้างทำงานตรวจวัด  
โดยค่าเฉลี่ยในช่วงเวลาสองชั่วโมงที่มีอุณหภูมิเวตบัลบ์โกลบสูงสุดของการทำงานปกติ

“สภาวะการทำงาน” หมายความว่า สภาวะแวดล้อมซึ่งปรากฏอยู่ในบริเวณที่ทำงานของลูกจ้าง  
ซึ่งรวมถึงสภาพต่าง ๆ ในบริเวณที่ทำงาน เครื่องจักร อาคาร สถานที่ การระบายอากาศ ความร้อน  
แสงสว่าง เสียง ตลอดจนสภาพและลักษณะการทำงานของลูกจ้างด้วย

“งานเบา” หมายความว่า ลักษณะงานที่ใช้แรงน้อยหรือใช้กำลังงานที่ทำให้เกิดการเผาผลาญอาหารในร่างกายไม่เกิน ๒๐๐ กิโลแคลอรีต่อชั่วโมง เช่น งานเขียนหนังสือ งานพิมพ์ดีด งานบันทึกข้อมูล งานเย็บจักร งานนั่งตรวจสอบผลิตภัณฑ์ งานประกอบชิ้นงานขนาดเล็ก งานบังคับเครื่องจักรด้วยเท้า การยืนคุมงาน

“งานปานกลาง” หมายความว่า ลักษณะงานที่ใช้แรงปานกลางหรือใช้กำลังงานที่ทำให้เกิดการเผาผลาญอาหารในร่างกายเกิน ๒๐๐ กิโลแคลอรีต่อชั่วโมง ถึง ๓๕๐ กิโลแคลอรีต่อชั่วโมง เช่น งานยก ลาก ดัน หรือเคลื่อนย้ายสิ่งของด้วยแรงปานกลาง งานตอกตะปู งานตะไบ งานขับรถบรรทุก งานขับรถแทรกเตอร์

“งานหนัก” หมายความว่า ลักษณะงานที่ใช้แรงมากหรือใช้กำลังงานที่ทำให้เกิดการเผาผลาญอาหารในร่างกายเกิน ๓๕๐ กิโลแคลอรีต่อชั่วโมง เช่น งานที่ใช้พลั่วตักหรือเครื่องมือลักษณะคล้ายกัน งานขุด งานเลื่อยไม้ งานเจาะไม้เนื้อแข็ง งานทุบโดยใช้ค้อนขนาดใหญ่ งานยก หรือเคลื่อนย้ายของหนัก ขึ้นที่สูงหรือที่ลาดชัน

#### หมวด ๑

#### ความร้อน

ข้อ ๒ ให้นายจ้างควบคุมและรักษาระดับความร้อนภายในสถานประกอบกิจการที่มีลูกจ้างทำงานอยู่มิให้เกินมาตรฐาน ดังต่อไปนี้

(๑) งานที่ลูกจ้างทำในลักษณะงานเบาดังต้องมีมาตรฐานระดับความร้อนไม่เกินค่าเฉลี่ยอุณหภูมิเวตบัลโบglob ๓๔ องศาเซลเซียส

(๒) งานที่ลูกจ้างทำในลักษณะงานปานกลางต้องมีมาตรฐานระดับความร้อนไม่เกินค่าเฉลี่ยอุณหภูมิเวตบัลโบglob ๓๒ องศาเซลเซียส

(๓) งานที่ลูกจ้างทำในลักษณะงานหนักต้องมีมาตรฐานระดับความร้อนไม่เกินค่าเฉลี่ยอุณหภูมิเวตบัลโบglob ๓๐ องศาเซลเซียส

ข้อ ๓ ในกรณีที่ภายในสถานประกอบกิจการมีแหล่งความร้อนที่อาจเป็นอันตราย ให้นายจ้างติดป้ายหรือประกาศเตือนอันตรายในบริเวณดังกล่าว โดยให้ลูกจ้างสามารถมองเห็นได้ชัดเจน

ในกรณีที่บริเวณการทำงานตามวรรคหนึ่งมีระดับความร้อนเกินมาตรฐานที่กำหนดในข้อ ๒ ให้นายจ้างดำเนินการปรับปรุงหรือแก้ไขสภาวะการทำงานทางด้านวิศวกรรม เพื่อควบคุมระดับความร้อนให้เป็นไปตามมาตรฐาน และจัดให้มีการปิดประกาศและเอกสารหรือหลักฐานในการดำเนินการปรับปรุงหรือแก้ไขดังกล่าวไว้ เพื่อให้พนักงานตรวจความปลอดภัยสามารถตรวจสอบได้

ในกรณีที่ไม่สามารถดำเนินการให้เป็นไปตามวรรคสองได้ ให้นายจ้างจัดให้มีมาตรการควบคุมหรือลดภาระงาน และต้องจัดให้ลูกจ้างสวมใส่อุปกรณ์คุ้มครองความปลอดภัยส่วนบุคคลตามที่กำหนดไว้ในหมวด ๔ ตลอดเวลาทำงาน



หมวด ๒  
แสงสว่าง

ข้อ ๔ นายจ้างต้องจัดให้สถานประกอบกิจการมีความเข้มของแสงสว่างไม่ต่ำกว่ามาตรฐานที่อธิบดีประกาศกำหนด

ข้อ ๕ นายจ้างต้องใช้หรือจัดให้มีฉาก แผ่นฟิล์มกรองแสง หรือมาตรการอื่นที่เหมาะสมและเพียงพอเพื่อป้องกันมิให้แสงตรงหรือแสงสะท้อนจากแหล่งกำเนิดแสงหรือดวงอาทิตย์ที่มีแสงจ้าส่องเข้านัยน์ตาลูกจ้างโดยตรงในขณะทำงาน ในกรณีที่ไมอาจป้องกันได้ ต้องจัดให้ลูกจ้างสวมใส่อุปกรณ์คุ้มครองความปลอดภัยส่วนบุคคลตามที่กำหนดไว้ในหมวด ๔ ตลอดเวลาทำงาน

ข้อ ๖ ในกรณีที่ลูกจ้างต้องทำงานในสถานที่มืด ทึบ และคับแคบ เช่น ในถ้ำ อุโมงค์ หรือในที่ที่มีลักษณะเช่นว่านั้น นายจ้างต้องจัดให้มีอุปกรณ์ส่องแสงสว่างที่เหมาะสมแก่สภาพและลักษณะงาน โดยอาจเป็นชนิดที่ติดอยู่ในพื้นที่ทำงานหรือติดที่ตัวบุคคลได้ หากไม่สามารถจัดหาหรือดำเนินการได้ ต้องจัดให้ลูกจ้างสวมใส่อุปกรณ์คุ้มครองความปลอดภัยส่วนบุคคลตามที่กำหนดไว้ในหมวด ๔ ตลอดเวลาทำงาน

หมวด ๓  
เสียง

ข้อ ๗ นายจ้างต้องควบคุมระดับเสียงมิให้ลูกจ้างได้รับสัมผัสเสียงในบริเวณสถานประกอบกิจการที่มีระดับเสียงสูงสุด (peak sound pressure level) ของเสียงกระทบหรือเสียงกระแทก (impact or impulse noise) เกิน ๑๔๐ เดซิเบล หรือได้รับสัมผัสเสียงที่มีระดับเสียงดังต่อเนื่องแบบคงที่ (continuous steady noise) เกินกว่า ๑๑๕ เดซิเบลเอ

ข้อ ๘ นายจ้างต้องควบคุมระดับเสียงที่ลูกจ้างได้รับเฉลี่ยตลอดเวลาการทำงานในแต่ละวัน (Time Weighted Average-TWA) มิให้เกินมาตรฐานตามที่อธิบดีประกาศกำหนด

ข้อ ๙ ภายในสถานประกอบกิจการที่สภาวะการทำงานมีระดับเสียงเกินมาตรฐานที่กำหนดในข้อ ๗ หรือมีระดับเสียงที่ลูกจ้างได้รับเกินมาตรฐานที่กำหนดในข้อ ๘ นายจ้างต้องให้ลูกจ้างหยุดทำงานจนกว่าจะได้ปรับปรุงหรือแก้ไขให้ระดับเสียงเป็นไปตามมาตรฐานที่กำหนด และให้นายจ้างดำเนินการปรับปรุงหรือแก้ไขทางด้านวิศวกรรม โดยการควบคุมที่ต้นกำเนิดของเสียงหรือทางผ่านของเสียง หรือบริหารจัดการเพื่อควบคุมระดับเสียงที่ลูกจ้างจะได้รับให้ไม่เกินมาตรฐานที่กำหนด และจัดให้มีการปิดประกาศและเอกสารหรือหลักฐานในการดำเนินการปรับปรุงหรือแก้ไขดังกล่าวไว้ เพื่อให้พนักงานตรวจสอบความปลอดภัยสามารถตรวจสอบได้

ในกรณีที่ไม่สามารถดำเนินการตามวรรคหนึ่งได้ นายจ้างต้องจัดให้ลูกจ้างสวมใส่อุปกรณ์คุ้มครองความปลอดภัยส่วนบุคคลตามที่กำหนดไว้ในหมวด ๔ ตลอดเวลาที่ทำงาน เพื่อลดระดับเสียงที่สัมผัสในหูเมื่อสวมใส่อุปกรณ์คุ้มครองความปลอดภัยส่วนบุคคลแล้ว โดยให้อยู่ในระดับที่ไม่เกินมาตรฐานตามที่กำหนดไว้ในข้อ ๗ และข้อ ๘

การคำนวณระดับเสียงที่สัมผัสในหูเมื่อสวมใส่อุปกรณ์คุ้มครองความปลอดภัยส่วนบุคคลตามวรรคสองให้เป็นไปตามที่อธิบดีประกาศกำหนด

ข้อ ๑๐ ในบริเวณที่มีระดับเสียงเกินมาตรฐานที่กำหนดในข้อ ๗ หรือข้อ ๘ นายจ้างต้องจัดให้มีเครื่องหมายเตือนให้ใช้อุปกรณ์คุ้มครองความปลอดภัยส่วนบุคคลติดไว้ให้ลูกจ้างเห็นได้โดยชัดเจน

ข้อ ๑๑ ในกรณีที่สภาวะการทำงานในสถานประกอบกิจการมีระดับเสียงที่ลูกจ้างได้รับเฉลี่ยตลอดระยะเวลาการทำงานแปดชั่วโมงตั้งแต่ ๘๕ เดซิเบลเอขึ้นไป ให้นายจ้างจัดให้มีมาตรการอนุรักษ์การได้ยินในสถานประกอบกิจการตามหลักเกณฑ์และวิธีการที่อธิบดีประกาศกำหนด

#### หมวด ๔

#### อุปกรณ์คุ้มครองความปลอดภัยส่วนบุคคล

ข้อ ๑๒ นายจ้างต้องจัดให้มีและดูแลให้ลูกจ้างใช้อุปกรณ์คุ้มครองความปลอดภัยส่วนบุคคลตามความเหมาะสมกับลักษณะงานตลอดเวลาที่ทำงาน ดังต่อไปนี้

(๑) งานที่มีระดับความร้อนเกินมาตรฐานที่กำหนด ให้สวมใส่ชุดแต่งกาย รองเท้า และถุงมือสำหรับป้องกันความร้อน

(๒) งานที่มีแสงตรงหรือแสงสะท้อนจากแหล่งกำเนิดแสงหรือดวงอาทิตย์ที่มีแสงจ้าส่องเข้าตานัยตาโดยตรง ให้สวมใส่แว่นตาลดแสงหรือกระบังหน้าลดแสง

(๓) งานที่ทำในสถานที่มืด ทึบ และคับแคบ ให้สวมใส่หมวกนิรภัยที่มีอุปกรณ์ส่องแสงสว่าง

(๔) งานที่มีระดับเสียงเกินมาตรฐานที่กำหนด ให้สวมใส่ปลั๊กอุดเสียงหรือที่ครอบหูลดเสียง

ข้อ ๑๓ ให้นายจ้างบำรุงรักษาอุปกรณ์คุ้มครองความปลอดภัยส่วนบุคคลให้อยู่ในสภาพที่ใช้งานได้อย่างปลอดภัย รวมทั้งจัดให้ลูกจ้างได้รับการฝึกอบรมเกี่ยวกับวิธีการใช้และบำรุงรักษาอุปกรณ์คุ้มครองความปลอดภัยส่วนบุคคล และเก็บหลักฐานการฝึกอบรมไว้ ณ สถานประกอบกิจการเพื่อให้พนักงานตรวจความปลอดภัยสามารถตรวจสอบได้

#### หมวด ๕

#### การตรวจวัดและวิเคราะห์สภาวะการทำงาน และการรายงานผล

ข้อ ๑๔ นายจ้างต้องจัดให้มีการตรวจวัดและวิเคราะห์สภาวะการทำงานเกี่ยวกับระดับความร้อน แสงสว่าง หรือเสียงภายในสถานประกอบกิจการ

หลักเกณฑ์ วิธีการตรวจวัด และการวิเคราะห์สภาวะการทำงานเกี่ยวกับระดับความร้อน แสงสว่าง หรือเสียง รวมทั้งระยะเวลาและประเภทกิจการที่ต้องดำเนินการให้เป็นไปตามที่อธิบดี ประกาศกำหนด

ในกรณีที่นายจ้างไม่สามารถตรวจวัดและวิเคราะห์สภาวะการทำงานตามวรรคหนึ่งได้ ต้องให้ผู้ที่ขึ้นทะเบียนตามมาตรา ๙ หรือนิติบุคคลที่ได้รับใบอนุญาตตามมาตรา ๑๑ แห่งพระราชบัญญัติความปลอดภัย อาชีวอนามัย และสภาพแวดล้อมในการทำงาน พ.ศ. ๒๕๕๔ เพื่อเป็นผู้ให้บริการในการตรวจวัดและวิเคราะห์สภาวะการทำงานเกี่ยวกับระดับความร้อน แสงสว่าง หรือเสียงภายในสถานประกอบกิจการ แล้วแต่กรณี เป็นผู้ดำเนินการแทน

ให้นายจ้างเก็บผลการตรวจวัดและวิเคราะห์สภาวะการทำงานดังกล่าวไว้ ณ สถานประกอบกิจการ เพื่อให้พนักงานตรวจความปลอดภัยสามารถตรวจสอบได้

ข้อ ๑๕ ให้นายจ้างจัดทำรายงานผลการตรวจวัดและวิเคราะห์สภาวะการทำงานตามแบบที่อธิบดีประกาศกำหนด พร้อมทั้งส่งรายงานผลดังกล่าวต่ออธิบดีหรือผู้ซึ่งอธิบดีมอบหมายภายในสามสิบวัน นับแต่วันที่เสร็จสิ้นการตรวจวัด และเก็บรายงานผลการตรวจวัดและวิเคราะห์สภาวะการทำงานดังกล่าวไว้ ณ สถานประกอบกิจการ เพื่อให้พนักงานตรวจความปลอดภัยสามารถตรวจสอบได้

#### หมวด ๖

##### การตรวจสุขภาพและการรายงานผล

ข้อ ๑๖ ให้นายจ้างจัดให้มีการตรวจสุขภาพลูกจ้างที่ทำงานในสภาวะการทำงานที่อาจได้รับอันตรายจากความร้อน แสงสว่าง หรือเสียง และรายงานผล รวมทั้งดำเนินการที่เกี่ยวข้องกับการตรวจสุขภาพของลูกจ้างตามพระราชบัญญัติความปลอดภัย อาชีวอนามัย และสภาพแวดล้อมในการทำงาน พ.ศ. ๒๕๕๔

##### บทเฉพาะกาล

ข้อ ๑๗ ให้ผู้ซึ่งขึ้นทะเบียนเป็นผู้รับรองรายงานการตรวจวัดและวิเคราะห์สภาวะการทำงานกับกรมสวัสดิการและคุ้มครองแรงงานตามกฎหมายกำหนดมาตรฐานในการบริหารและการจัดการด้านความปลอดภัย อาชีวอนามัย และสภาพแวดล้อมในการทำงานเกี่ยวกับความร้อน แสงสว่าง และเสียง พ.ศ. ๒๕๕๔ มีสิทธิดำเนินการตรวจวัดและวิเคราะห์สภาวะการทำงานเกี่ยวกับระดับความร้อน แสงสว่าง หรือเสียงภายในสถานประกอบกิจการตามข้อ ๑๔ ต่อไปจนกว่าการขึ้นทะเบียนจะสิ้นอายุ

ในกรณีที่ไม่มีผู้ซึ่งขึ้นทะเบียนตามวรรคหนึ่ง และยังไม่มีการออกกฎกระทรวงกำหนดรายละเอียดของบุคคลที่จะขอขึ้นทะเบียนหรือนิติบุคคลที่จะขอรับใบอนุญาตตามมาตรา ๙ หรือมาตรา ๑๑ แห่งพระราชบัญญัติความปลอดภัย อาชีวอนามัย และสภาพแวดล้อมในการทำงาน พ.ศ. ๒๕๕๔ เพื่อเป็นผู้ให้บริการในการตรวจวัดและวิเคราะห์สภาวะการทำงานเกี่ยวกับระดับความร้อน แสงสว่าง

หรือเสียงภายในสถานประกอบกิจการ แล้วแต่กรณี ให้ผู้ซึ่งสำเร็จการศึกษาไม่ต่ำกว่าระดับปริญญาตรี สาขาอาชีวอนามัย หรือเทียบเท่า ที่เคยขึ้นทะเบียนตามกฎหมายกระทรวงกำหนดมาตรฐานในการบริหารและการจัดการด้านความปลอดภัย อาชีวอนามัย และสภาพแวดล้อมในการทำงานเกี่ยวกับความร้อน แสงสว่าง และเสียง พ.ศ. ๒๕๕๙ หรือให้ผู้ซึ่งสำเร็จการศึกษาไม่ต่ำกว่าระดับปริญญาตรี สาขาอาชีวอนามัย หรือเทียบเท่า และมีประสบการณ์เป็นผู้รับรองรายงานการตรวจวัดและวิเคราะห์สภาวะการทำงาน ไม่น้อยกว่าสามปี สามารถดำเนินการตรวจวัดแทนผู้ทำการตรวจวัดตามกฎหมายกระทรวงนี้ไปพลางก่อนได้

ข้อ ๑๘ กรณีที่นายจ้างทำการตรวจวัดและวิเคราะห์สภาวะการทำงานเกี่ยวกับระดับความร้อน แสงสว่าง หรือเสียงภายในสถานประกอบกิจการตามกฎหมายกระทรวงกำหนดมาตรฐานในการบริหารและการจัดการด้านความปลอดภัย อาชีวอนามัย และสภาพแวดล้อมในการทำงานเกี่ยวกับความร้อน แสงสว่าง และเสียง พ.ศ. ๒๕๕๙ ก่อนที่กฎหมายนี้จะมีผลใช้บังคับ และมีระยะเวลายังไม่ครบหนึ่งปีนับแต่วันที่ทำการตรวจวัด ให้ถือว่านายจ้างได้ดำเนินการตรวจวัดตามกฎหมายกระทรวงนี้แล้ว จนกว่าจะครบระยะเวลาหนึ่งปี

ให้ไว้ ณ วันที่ ๗ ตุลาคม พ.ศ. ๒๕๕๙

พลเอก ศิริชัย ดิษฐกุล

รัฐมนตรีว่าการกระทรวงแรงงาน

หมายเหตุ :- เหตุผลในการประกาศใช้กฎกระทรวงฉบับนี้ คือ โดยที่มาตรา ๘ วรรคหนึ่ง แห่งพระราชบัญญัติความปลอดภัย อาชีวอนามัย และสภาพแวดล้อมในการทำงาน พ.ศ. ๒๕๕๔ บัญญัติให้รัฐมนตรีว่าการกระทรวงแรงงานมีอำนาจออกกฎกระทรวงกำหนดให้นายจ้างบริหาร จัดการ และดำเนินการด้านความปลอดภัย อาชีวอนามัย และสภาพแวดล้อมในการทำงาน ซึ่งในการทำงานเกี่ยวกับความร้อน แสงสว่าง และเสียงสมควรจะต้องมีระบบการบริหาร จัดการ และดำเนินการด้านความปลอดภัย อาชีวอนามัย และสภาพแวดล้อมในการทำงานที่ได้มาตรฐาน อันจะทำให้ลูกจ้างมีความปลอดภัยในการทำงานเกี่ยวกับความร้อน แสงสว่าง และเสียงยิ่งขึ้น จึงจำเป็นต้องออกกฎกระทรวงนี้



## ประกาศกรมสวัสดิการและคุ้มครองแรงงาน

## เรื่อง มาตรฐานความเข้มของแสงสว่าง

โดยที่กฎกระทรวงกำหนดมาตรฐานในการบริหาร จัดการ และดำเนินการด้านความปลอดภัย อาชีวอนามัย และสภาพแวดล้อมในการทำงานเกี่ยวกับความร้อน แสงสว่าง และเสียง พ.ศ. ๒๕๕๙ กำหนดให้นายจ้างจัดให้สถานประกอบกิจการมีความเข้มของแสงสว่างไม่ต่ำกว่ามาตรฐานตามที่อธิบดี ประกาศกำหนด

อาศัยอำนาจตามความในข้อ ๔ แห่งกฎกระทรวงกำหนดมาตรฐานในการบริหาร จัดการ และดำเนินการด้านความปลอดภัย อาชีวอนามัย และสภาพแวดล้อมในการทำงานเกี่ยวกับความร้อน แสงสว่าง และเสียง พ.ศ. ๒๕๕๙ อธิบดีกรมสวัสดิการและคุ้มครองแรงงานจึงออกประกาศไว้ ดังต่อไปนี้

ข้อ ๑ ประกาศนี้เรียกว่า “ประกาศกรมสวัสดิการและคุ้มครองแรงงาน เรื่อง มาตรฐาน ความเข้มของแสงสว่าง”

ข้อ ๒ ประกาศนี้ให้ใช้บังคับตั้งแต่วันถัดจากวันประกาศในราชกิจจานุเบกษา

ข้อ ๓ ในประกาศนี้

“ความเข้มของแสงสว่าง” หมายความว่า ปริมาณแสงที่ตกกระทบต่อหนึ่งหน่วยตารางเมตร ซึ่งในประกาศนี้ใช้หน่วยความเข้มของแสงสว่างเป็นลักซ์ (lux)

ข้อ ๔ นายจ้างต้องจัดให้สถานประกอบกิจการมีความเข้มของแสงสว่างไม่ต่ำกว่ามาตรฐาน ที่กำหนดไว้ตามตารางแนบท้ายประกาศนี้

ประกาศ ณ วันที่ ๒๗ พฤศจิกายน พ.ศ. ๒๕๖๐

อนันต์ชัย อุทัยพัฒนาชีพ

ผู้ตรวจราชการกระทรวง รักษาราชการแทน

อธิบดีกรมสวัสดิการและคุ้มครองแรงงาน

(ตารางแนบท้ายประกาศ)

ตารางที่ ๑ มาตรฐานความเข้มของแสงสว่าง ณ บริเวณพื้นที่ทั่วไปและบริเวณการผลิตภายในสถานประกอบการ

บริเวณพื้นที่และ/หรือลักษณะงาน	ลักษณะพื้นที่เฉพาะ	ตัวอย่างบริเวณพื้นที่และ/หรือลักษณะงาน	ค่าเฉลี่ยความเข้มของแสงสว่าง (ลักซ์)	จุดที่ความเข้มของแสงสว่างต่ำสุด (ลักซ์)
บริเวณพื้นที่ทั่วไปที่มีการสัญจรของบุคคลและ/หรือยานพาหนะในภาวะปกติ และบริเวณที่มีการสัญจรในภาวะฉุกเฉิน	ทางสัญจรในภาวะฉุกเฉิน	ทางออกฉุกเฉิน เส้นทางทั่วไป บันไดทางฉุกเฉิน (กรณีเกิดเหตุฉุกเฉินไฟฟ้า โดยวัดตามเส้นทางของทางออกที่ระดับพื้น)	๑๐	-
	ภายนอกอาคาร	ลานจอดรถ ทางเดิน บันได	๕๐	๒๕
	ภายในอาคาร	ประตูทางเข้าใหญ่ของสถานประกอบการ	๕๐	-
		ทางเดิน บันได ทางเข้าห้องโถง	๑๐๐	๕๐
		ลิฟท์	๑๐๐	-
บริเวณพื้นที่ใช้ประโยชน์ทั่วไป		ห้องพักพื้นสำหรับการปฐมพยาบาล ห้องพักผ่อน	๕๐	๒๕
		ป้อมยาม	๑๐๐	-
		- ห้องสุขา ห้องอาบน้ำ ห้องเปลี่ยนเสื้อผ้า	๑๐๐	๕๐
		- ห้องลอบบี้หรือบริเวณต้อนรับ		
บริเวณพื้นที่ใช้ประโยชน์ในสำนักงาน		- ห้องเก็บของ		
		โรงอาหาร ห้องปรุงอาหาร ห้องตรวจรักษา	๓๐๐	๑๕๐
บริเวณพื้นที่ใช้ประโยชน์ในสำนักงาน		- ห้องสำนักงาน ห้องฝึกอบรม ห้องบรรยาย		
		ห้องสืบค้นหนังสือ/เอกสาร ห้องถ่ายเอกสาร ห้องคอมพิวเตอร์ ห้องประชุม บริเวณโต๊ะประชาสัมพันธ์ หรือติดต่อลูกค้า พื้นที่ห้องออกแบบ เขียนแบบ	๓๐๐	๑๕๐



บริเวณพื้นที่และ/หรือลักษณะงาน	ลักษณะพื้นที่เฉพาะ	ตัวอย่างบริเวณพื้นที่และ/หรือลักษณะงาน	ค่าเฉลี่ยความเข้มของแสงสว่าง (ลักซ์)	จุดที่ความเข้มของแสงสว่างต่ำสุด (ลักซ์)
บริเวณพื้นที่ใช้ประโยชน์ในกระบวนการผลิตหรือการปฏิบัติงาน		<p>ห้องเก็บวัตถุดิบ บริเวณห้องอบหรือห้องทำให้แห้งของโรงสกัด</p> <ul style="list-style-type: none"> <li>- จุด/ลานขนถ่ายสินค้า</li> <li>- คลังสินค้า</li> <li>- โกดังเก็บของไว้เพื่อการเคลื่อนย้าย</li> <li>- อาคารหม้อน้ำ</li> <li>- ห้องควบคุม</li> <li>- ห้องสวัสดิศั</li> <li>- บริเวณเตรียมการผลิต การเตรียมวัตถุดิบ</li> <li>- บริเวณพื้นที่บรรจุภัณฑ์</li> <li>- บริเวณกระบวนการผลิต/บริเวณที่ทำงานกับเครื่องจักร</li> <li>- บริเวณการก่อสร้าง การขุดเจาะ การขุดดิน</li> <li>- งานทาสี</li> </ul>	๑๐๐	๕๐
			๒๐๐	๑๐๐
			๓๐๐	๑๕๐

ตารางที่ ๒ มาตรฐานความเข้มของแสงสว่าง ณ บริเวณที่ลูกจ้างต้องทำงาน โดยใช้สายตามองเฉพาะจุดหรือต้องใช้สายตากับในการทำงาน

การใช้สายตา	ลักษณะงาน	ตัวอย่างลักษณะงาน	ค่าความเข้มของแสงสว่าง (ลักซ์)
งานหยยบ	งานที่ขึ้นงานมีขนาดใหญสามารถมองเห็นได้อย่างชัดเจน มีความแตกต่างของสีชัดเจนมาก	<ul style="list-style-type: none"> <li>-งานหยยบที่ททำที่โต๊ะหรือเครื่องจักร ชิมงานที่มีขนาดใหญกว่า ๗๕๐ ไมโครเมตร (๐.๗๕ มิลลิเมตร)</li> <li>- การตรวจงานหยยบด้วยสายตา การประกอบ การนับ การตรวจจลัษณะของที่มีขนาดใหญ</li> <li>- การรีดเส้นด้าย</li> <li>- การอัดเบล การผสมเส้นใย หรือการสานเส้นใย</li> <li>- การจักรรีด ชักแห้ง การอบ</li> <li>- การป้มน้ขึ้นรูปแก้ว เป่าแก้ว และขัดเงาแก้ว</li> <li>- งานตี และเชื่อมเหล็ก</li> </ul>	๒๐๐ - ๓๐๐
งานละเอียดเล็กน้อย	งานที่ขึ้นงานมีขนาดปานกลาง สามารถมองเห็นได้ และมีความแตกต่างของสีชัดเจน	<ul style="list-style-type: none"> <li>-งานรับจ่ายเสื้อผ้า</li> <li>- การทำงานไม้ที่ขึ้นงานมีขนาดปานกลาง</li> <li>-งานบรรจุน้ำลงขวดหรือกระป๋อง</li> <li>- งานเจาะรู ทากาว หรือเย็บเล่มหนังสือ งานบันทึกและคัดลอกข้อมูล</li> <li>- งานเตรียมอาหาร ปรงอาหาร และล้างจาน</li> <li>- งานผสมและตกแต่งขนมปัง</li> <li>- การทอผ้าดิบ</li> </ul>	๓๐๐ - ๕๐๐
	งานที่ขึ้นงานมีขนาดปานกลางหรือเล็ก สามารถมองเห็นได้แต่ไม่ชัดเจน และมีความแตกต่างของสีปานกลาง	<ul style="list-style-type: none"> <li>- งานประจำในสำนักงาน เช่น งานเขียน งานพิมพ์ งานบันทึกข้อมูล การอ่านและประมวลผลข้อมูล การจัดเก็บแฟ้ม</li> <li>- การปฏิบัติงานที่ขึ้นงานมีขนาดตั้งแต่ ๑๒๕ ไมโครเมตร (๐.๑๒๕ มิลลิเมตร)</li> <li>- งานออกแบบและเขียนแบบ โดยใช้โปรแกรมคอมพิวเตอร์</li> <li>- งานประกอบรถยนต์และตัวถัง</li> <li>- งานตรวจสอบแผ่นเหล็ก</li> <li>- การทำงานไม้อย่างละเอียดบนโต๊ะหรือที่เครื่องจักร</li> <li>- การทอผ้าสีอ่อน พอลิเอสเตอร์</li> </ul>	๕๐๐ - ๕๐๐

การใช้สายตา	ลักษณะงาน	ตัวอย่างลักษณะงาน	ค่าความเข้มข้นของแสง สว่าง (ลักซ์)
		<ul style="list-style-type: none"> <li>- การคัดเกรดแป้ง</li> <li>- การเตรียมอาหาร เช่น การทำความสะอาด การต้ม</li> <li>- การสับด้วย การแต่ง การบรรจุในถุง</li> <li>- งานระบายสี พ่นสี ตกแต่งสี หรือขัดตกแต่งละเอียด</li> <li>- งานพิสูจน์อักษร</li> <li>- งานตรวจสอบขั้นสุดท้ายในโรงผลิตรถยนต์</li> </ul>	๕๐๐ - ๖๐๐
		<ul style="list-style-type: none"> <li>- งานออกแบบและเขียนแบบ โดยไม่ใช้โปรแกรมคอมพิวเตอร์</li> <li>- งานตรวจสอบอาหาร เช่น การตรวจอาหารกระป๋อง</li> <li>- การคัดเกรดน้ำตาล</li> </ul>	๖๐๐ - ๗๐๐
งานละเอียดสูง	งานที่ชิ้นงานมีขนาดเล็ก สามารถมองเห็นได้แต่ไม่ชัดเจน และมีความแตกต่างของสีน้อย ต้องใช้สายตาในการทำงานมาก	<ul style="list-style-type: none"> <li>- การปฏิบัติงานที่ชิ้นงานมีขนาดตั้งแต่ ๒๕ ไมโครเมตร (๐.๐๒๕ มิลลิเมตร)</li> <li>- งานปรับเทียบมาตรฐานความถูกต้องและความแม่นยำของอุปกรณ์</li> <li>- การระบายสี พ่นสี และตกแต่งชิ้นงานที่ต้องการความละเอียดมากหรือต้องการความแม่นยำสูง</li> <li>- งานย้อมสี</li> </ul>	๗๐๐ - ๘๐๐
	งานที่ชิ้นงานมีขนาดเล็ก สามารถมองเห็นได้แต่ไม่ชัดเจน และมีความแตกต่างของสีน้อย ต้องใช้สายตาในการทำงานมากและใช้เวลาในการทำงาน	<ul style="list-style-type: none"> <li>- การตรวจสอบ การตัดเย็บเสื้อผ้าด้วยมือ</li> <li>- การตรวจสอบและตกแต่งสิ่งทอ สิ่งถัก หรือเสื้อผ้าที่มีสีอ่อนขึ้นสุดท้ายด้วยมือ</li> <li>- การคัดแยกและเทียบสีสิ่งทอที่มีสีเข้ม</li> <li>- การเทียบสีในงานย้อมผ้า</li> <li>- การทอผ้าสีเข้ม ทอละเอียด</li> <li>- การร้อยตะกร้อ</li> </ul>	๘๐๐ - ๑,๒๐๐

การใช้สายตา	ลักษณะงาน	ตัวอย่างลักษณะงาน	ค่าความเข้มของแสง สว่าง (ลักซ์)
งานละเอียดสูงมาก	งานที่ชิ้นงานมีขนาดเล็กมาก ไม่สามารถมองเห็นได้อย่างชัดเจน และมีความแตกต่างของสีน้อยมากหรือมีสีไม่แตกต่างกัน ต้องใช้สายตาเพ่งในการทำงานมาก และใช้เวลาในการทำงานระยะเวลานาน	<ul style="list-style-type: none"> <li>- งานละเอียดที่ทำได้หรือเครื่องจักร ชิ้นงานที่มีขนาดเล็กกว่า ๒๕ ไมโครเมตร (๐.๐๒๕ มิลลิเมตร)</li> <li>- งานตรวจสอบชิ้นส่วนที่มีขนาดเล็ก</li> <li>- งานซ่อมแซม สิ่งทอ สิ่งถักที่มีสีอ่อน</li> <li>- งานตรวจสอบและตกแต่งชิ้นส่วนของสิ่งทอ สิ่งถักที่มีสีเข้มด้วยมือ</li> <li>- การตรวจสอบและตกแต่งผลิตภัณฑ์สีเข้มและสีอ่อนด้วยมือ</li> </ul>	๑,๒๐๐ - ๑,๖๐๐
งานละเอียดสูงมากเป็นพิเศษ	งานที่ชิ้นงานมีขนาดเล็กมากเป็นพิเศษ ไม่สามารถมองเห็นได้อย่างชัดเจน และมีความแตกต่างของสีน้อยมากหรือมีสีไม่แตกต่างกัน ต้องใช้สายตาเพ่งในการทำงานมากหรือใช้ทักษะและความชำนาญสูง และใช้เวลาในการทำงานระยะเวลานาน	<ul style="list-style-type: none"> <li>- การปฏิบัติงานตรวจสอบชิ้นงานที่มีขนาดเล็กมากเป็นพิเศษ</li> <li>- การเจียรระโนเพชร พลอย การทำนาฬิกาซื้อ่มือสำหรับกระบวนการผลิตที่มีขนาดเล็กมากเป็นพิเศษ</li> <li>- งานทางการแพทย์ เช่น งานทันตกรรม ห้องผ่าตัด</li> </ul>	๒,๔๐๐ หรือมากกว่า

ตารางที่ ๓ มาตรฐานความเข้มของแสงสว่าง (ลักซ์) บริเวณโดยรอบที่ให้ลูกค้าคนใดคนหนึ่งทำงาน โดยสายตามองเฉพาะจุดในการปฏิบัติงาน

พื้นที่ ๑	พื้นที่ ๒	พื้นที่ ๓
๑,๐๐๐ - ๒,๐๐๐	๓๐๐	๒๐๐
มากกว่า ๒,๐๐๐ - ๕,๐๐๐	๖๐๐	๓๐๐
มากกว่า ๕,๐๐๐ - ๑๐,๐๐๐	๑,๐๐๐	๔๐๐
มากกว่า ๑๐,๐๐๐	๒,๐๐๐	๖๐๐

หมายเหตุ :     พื้นที่ ๑ หมายถึง จุดที่ให้ลูกค้าทำงานโดยใช้สายตามองเฉพาะจุดในการปฏิบัติงาน  
พื้นที่ ๒ หมายถึง บริเวณถัดจากที่ให้ลูกค้าคนใดคนหนึ่งทำงานในรัศมีที่ลูกค้าจ้องเอื้อมมือถึง  
พื้นที่ ๓ หมายถึง บริเวณโดยรอบที่ติดพื้นที่ ๒ ที่มีการปฏิบัติงานของลูกค้าจ้องคนใดคนหนึ่ง



## ภาคผนวก จ

---

เอกสารสอบเทียบเครื่องมือที่ใช้ในการตรวจวิเคราะห์  
(Calibration)

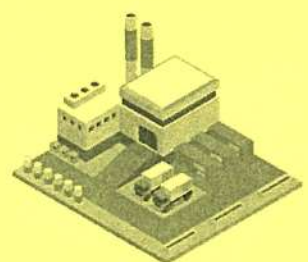







Thai Environmental Technic Limited  
บริษัท เทคนิควิเคราะห์สิ่งแวดล้อมไทย จำกัด

ตารางการสอบเทียบเครื่องมือที่ใช้ในการตรวจวัดและวิเคราะห์

Item	Description	Parameter	List of Equipment	Equipment No.	Calibration	Next Calibration
1.	Stack Air	Particulate	Dry Gas Meter/SK 25	S/N 113428	05/05/2021	May 2022
			Digital Barometer/PHB-318	S/N B011407	06/05/2021	May 2022
			Digital Thermometer/DP-52	S/N I.411635	15-23/02/2022	February 2023
			Electronic Balance/METTLER TOLEDO	S/N 1116392227	26/04/2021	April 2022
		NO <sub>x</sub> as NO <sub>2</sub>	Gas Analyzer (E-instrument) 4400S	S/N 2763	03/09/2021	September 2022
		SO <sub>2</sub>	Gas Analyzer (E-instrument) 4400S	S/N 2763	03/09/2021	September 2022
2.	Ambient Air	TSP	ORIFICE TRANSFER STANDARD/Tisch	S/N 0068	18/01/2021	January 2022
			High Volume Air Sampler/TET	S/N TSP-31	05/08/2021	August 2022
			High Volume Air Sampler/TET	S/N TSP-18	03/08/2021	August 2022
			High Volume Air Sampler/TET	S/N TSP-25	04/08/2021	August 2022
			High Volume Air Sampler/TET	S/N TSP-10	03/08/2021	August 2022
			High Volume Air Sampler/TET	S/N TSP-37	05/08/2021	August 2022
			High Volume Air Sampler/TET	S/N TSP-15	03/09/2021	August 2022
			High Volume Air Sampler/TET	S/N TSP-36	05/08/2021	August 2022
			High Volume Air Sampler/TET	S/N TSP-28	04/08/2021	August 2022
		PM-10	Electronic Balance/METTLER TOLEDO	S/N 1116392227	26/04/2021	April 2022
			ORIFICE TRANSFER STANDARD/Tisch	S/N 0068	18/01/2021	January 2022
			High Volume Air Sampler/TET	S/N PM10-10	03/08/2021	August 2022
			High Volume Air Sampler/TET	S/N PM10-29	06/08/2021	August 2022
			High Volume Air Sampler/TET	S/N PM10-28	05/08/2021	August 2022
			High Volume Air Sampler/TET	S/N PM10-14	03/08/2021	August 2022
			High Volume Air Sampler/TET	S/N PM10-32	06/08/2021	August 2022
			High Volume Air Sampler/TET	S/N PM10-16	04/08/2021	August 2022
			High Volume Air Sampler/TET	S/N PM10-21	04/08/2021	August 2022
			High Volume Air Sampler/TET	S/N PM10-15	03/08/2021	August 2022
			Electronic Balance/METTLER TOLEDO	S/N 1116392227	26/04/2021	April 2022

1/4

ตารางการสอบเทียบเครื่องมือที่ใช้ในการตรวจวัดและวิเคราะห์ (ต่อ)

Item	Description	Parameter	List of Equipment	Equipment No.	Calibration	Next Calibration
2.	Ambient Air (Cont.)	NO <sub>2</sub>	CERTIFICATE OF ANALYSIS : Linde	S/N A00822SK	15/05/2021	June 2023
			NO <sub>x</sub> Analyzer/Teledyne 200E	S/N 1173	25/01/2022	July 2022
			NO <sub>x</sub> Analyzer/API 200E	S/N 393	28/01/2022	July 2022
			NO <sub>x</sub> Analyzer/API 200E	S/N 731	26/01/2022	July 2022
			NO <sub>x</sub> Analyzer/API 200E	S/N 1281	25/01/2022	July 2022
		SO <sub>2</sub>	CERTIFICATE OF ANALYSIS : Linde	S/N A00822SK	15/05/2021	June 2023
			SO <sub>2</sub> Analyzer/API 100E	S/N 1488	26/01/2022	July 2022
			SO <sub>2</sub> Analyzer/API 100A	S/N 1563	27/01/2022	July 2022
			SO <sub>2</sub> Analyzer/API 100A	S/N 185	27/01/2022	July 2022
			SO <sub>2</sub> Analyzer/API 100A	S/N 1412	26/01/2022	July 2022
3.	Working Air	WS & WD	Wind speed and wind direction/Weather Wizard III	S/N WC21014A92	14/01/2022	January 2023
		Total Dust	Personal Air Sampler/Gilian	S/N 20120103046	16/02/2022	March 2022
			Personal Air Sampler/Gilian	S/N 20120103064	16/02/2022	March 2022
			Personal Air Sampler/Gilian	S/N 20111203064	16/02/2022	March 2022
			Electronic Balance/XP 205	S/N 1129273885	26/04/2021	April 2022
		Respirable Dust	Personal Air Sampler/Gilian	S/N 20140605016	16/02/2022	March 2022
			Personal Air Sampler/Gilian	S/N 20140509013	16/02/2022	March 2022
			Personal Air Sampler/Gilian	S/N 20151003019	16/02/2022	March 2022
			Electronic Balance/XP 205	S/N 1129273885	26/04/2021	April 2022
		Total Bacteria	Personal Air Sampler/Gilian	S/N A094433	20/02/2022	March 2022
3.	Sound Level	Leq 24 hr & เสียงรบกวน	Incubator Model INE 500	E.505.0595	26-27/04/2021	April 2022
			Sound Level Calibrator/TENMARS TM-100	S/N 180501628	25/07/2021	July 2022
			Integrated Sound Level/ACO TYPE 6226	S/N 070049	24/01/2022	03/03/2022
			Integrated Sound Level/ACO TYPE 6226	S/N 100099	24/01/2022	03/03/2022
			Integrated Sound Level/ACO TYPE 6226	S/N 110102	24/01/2022	03/03/2022

2/4



Thai Environmental Technic Limited  
บริษัท เทคนิควิเคราะห์สิ่งแวดล้อมไทย จำกัด

ตารางการสอบเทียบเครื่องมือที่ใช้ในการตรวจวัดและวิเคราะห์ (ต่อ)

Item	Description	Parameter	List of Equipment	Equipment No.	Calibration	Next Calibration
4.	Water	pH	pH Meter/Horiba F-71G	S/N V3B1F8H3	15/07/2021	July 2022
		Temperature	pH Meter/Horiba	S/N V3B1F8H3	15/07/2021	July 2022
		TDS, SS	Electronic Balance/METTLER TOLEDO	S/N 1116392227	22/04/2022	April 2023
		BOD	BOD Incubator	ID/N TET.LAB.BOD 03	03/11/2021	November 2022
		Oil & Grease	Electronic Balance/METTLER TOLEDO	S/N 1116392227	22/04/2022	April 2023
		Hg, As	Atomic Absorption Spectrophotometer Model/AAAnalyst 100	S/N 040S0110503	04/04/2022	October 2022
		Nitrate, Sulfate	Spectrophotometer/BlueStar A	S/N 1806UV1507	03/11/2021	November 2022
		Cd, Pb, Ni	Atomic Absorption Spectrophotometer Model/AAAnalyst 600 (Graphite)	S/N 600S5070101	26/01/2022	July 2022
		Total Coliform Bacteria	Incubator Model INE 500	E.505.0595	20-21/04/2022	April 2023
		DO	DO Meter/HORIBA	S/N DC7D0005	14/02/2022	February 2023
		Pb, Cd, Na, Mn	ICP394/PerkinElmer/OPTIMA8000	S/N 078N1310024C	05/04/2022	October 2022
		H <sub>2</sub> S	Spectrophotometer/BlueStar A	S/N 1606UV1507	03/11/2021	November 2022
		NO <sub>3</sub> -N	Spectrophotometer/BlueStar A	S/N 1606UV1507	03/11/2021	November 2022
		Conductivity	Conductivity Meter/Horiba	S/N S205087	22/04/2022	April 2023
		Al, Fe, Cu	ICP394/PerkinElmer/OPTIMA8000	S/N 078N1310024C	05/04/2022	October 2022
		Ca, Mg	ICP394/PerkinElmer/OPTIMA8000	S/N 078N1310024C	05/04/2022	October 2022
		Fecal Coliform Bacteria	Incubator Model INE 500	E.505.1143	20-21/04/2022	April 2023



**TET**

Thai Environmental Technic Limited  
บริษัท เทคนิคสิ่งแวดล้อมไทย จำกัด

ตารางการสอบเทียบเครื่องมือที่ใช้ในการตรวจวัดและวิเคราะห์ (ต่อ)

Item	Description	Parameter	List of Equipment	Equipment No.	Calibration	Next Calibration
5.	Occupational Safety and Health	Leq 6 hr	Sound Level Calibrator/TENMARS TM-100	S/N 180501628	25/07/2021	July 2022
			Integrated Sound Level/ACO TYPE 6226	S/N 110100	24/01/2022	03/03/2022
			Integrated Sound Level/ACO TYPE 6226	S/N 160215	24/01/2022	03/03/2022
			Integrated Sound Level/ACO TYPE 6226	S/N 100098	24/01/2022	03/03/2022
		Noise Dose	Sound Level Calibrator/TENMARS TM-100	S/N 180501628	25/07/2021	July 2022
			Noise Dose Meter/Tenmars ST-130	S/N 170400163	24/01/2022	03/03/2022
			Noise Dose Meter/Tenmars ST-130	S/N 170800208	24/01/2022	03/03/2022
			Noise Dose Meter/Tenmars ST-130	S/N 170800208	24/01/2022	03/03/2022
		Heat	Liquid in Glass Thermometer/TECHNE/TU-20D	S/N 1851321	25/09/2021	September 2022
			Liquid in Glass Thermometer/TECHNE/TU-20D	S/N 1851322	25/09/2021	September 2022
			Liquid in Glass Thermometer/TECHNE/TU-20D	S/N 1851349	25/09/2021	September 2022
			Liquid in Glass Thermometer/TECHNE/TU-20D	S/N 1851353	25/09/2021	September 2022
			Liquid in Glass Thermometer/TECHNE/TU-20D	S/N 1851354	25/09/2021	September 2022
			Liquid in Glass Thermometer/TECHNE/TU-20D	S/N 1851362	25/09/2021	September 2022
		Light Intensity	Lux Meter/Digicon LX-73	S/N Q585703	18/10/2021	October 2022



**TET**

Thai Environmental Technic Limited  
บริษัท เทคนิคสิ่งแวดล้อมไทย จำกัด



THAI ENVIRONMENTAL TECHNOLOGY LIMITED  
บริษัท เทคโนโลยีสิ่งแวดล้อม จำกัด

## CONTROL UNIT CALIBRATION

( Metric units , mm )

Date **5-May-21**

Barometric press, Pb  
Initial Final Average  
760.0 760.0 760.5 mmHg

Dry Gas Meter Data

Console No.

M50-02

Reference Dry Gas Meter Data

Serial No.

913428

Metering System ID

Model

S-110

DGM Number

8003340

Correction factor(Yr)

0.993

DGM Model

SK 25

Last Calibration Data

05-Jun-20

Orifice manometer setting ΔH mm H <sub>2</sub> O	Ref . DMG Volume V <sub>i</sub> Liters	DGM Volume V <sub>m</sub> Liters	Temperature( ° C )					Time min	DGM Correction factor (Y)	ΔH@ mm H <sub>2</sub> O	
			Ref	Dry Gas Meter							
				DGM	Outlet						Avg
					Inlet T <sub>i</sub>	T <sub>e</sub>	T <sub>m</sub>				
15.00	100.00	106.00	31.00	31.00	30.00	30.50	30.50	0.9339	46.3979		
25.00	100.00	104.00	31.00	31.00	30.00	30.50	30.50	0.9509	46.7426		
50.00	100.00	103.00	30.00	30.00	29.00	29.50	29.50	0.9579	46.0372		
80.00	100.00	102.00	30.00	30.00	29.00	29.50	29.50	0.9645	46.6400		
100.00	100.00	101.00	30.00	30.00	28.00	29.00	3.14	0.9705	46.5579		

Average 0.9555 46.5438

Dued Date of Calibrate

5-May-22

Calibrated by

Approved: Piyach B



TECHNOLOGY PROMOTION ASSOCIATION (THAILAND-JAPAN)  
CORPORATE SERVICES & EQUIPMENT CALIBRATION AND TESTING SERVICES  
53/44 PRITANAKARN ROAD SOI 18, SUANLUANG, BANGKOK 10250  
TEL. 0-2717-5000-24 FAX. 0-2719-9484



## Certificate of Calibration

Certificate No. : 21P1623  
Page : 1 of 2

Equipment : Digital Barometer

Manufacturer : Lutron

Model : PHB-318

Serial No. : B011407

ID No. : No.1

Condition As-Received: Used Item

Received Date: 27 April 2021

Calibration Date: 06 May 2021

Reference:

2104-0606WSC

Ambient Temperature: ( 23 ± 2 ) °C

Relative Humidity: ( 50 ± 15 ) %

Atmospheric Pressure: 1010 mbar

Submitted by: Thai Environmental Technic Limited

1/8 Soi Ramkhamhaeng 145, Khwaeng Khlong Sapan Sungs,  
Bangkok 10240

Procedure used: The calibration was conducted by direct comparison method against Pressure Measuring Instruments  
Standard according to in-house calibration procedure OP-P10, using " DKD-R 8-1 ; Calibration of Pressure  
Gauges, Edition 03/2014 " as a guidelines.

Condition of this result of calibration

1. Reference standards Instruments :

Instrument

1) Digital Pressure Gauge

Model

ADT 681

Serial No.

211H16340004

Certificate No.

21P903

Due Date

12 Mar 2022

2. This result of calibration was made on requested at the point specified by customer.

3. Scale and conversion factor is 1 kPa = 7.50062 mmHg

4. This instrument was used clean air as pressure media.

5. This instrument was installed in vertical orientation and center of connector was used as the reference level.

6. The certificate is valid only to the item calibrated on date and place of calibration.

7. This Certification is traceable to the International System of Unit maintained at:-

-National Institute of Metrology Thailand (NIMT)

Calibrated by : Suktan Khankaew  
Issue Date : 10 May 2021

Approved Signatory: Attapol P.  
( ) Phatree Pratsapal  
( ) Sura Suwanasri  
( ) Attapol Panurach

R 0259693



Cert.No.: 21P1523  
Page: 2 of 2

Result of calibration:- Without adjustment  
Function:- Absolute Pressure Measurement  
Range: 730 mmHg to 770 mmHg  
Resolution: 0.1 mmHg

Increasing Pressure					
Applied Pressure (mmHg)	725.83	739.84	749.84	759.84	765.85
UUC <sup>*</sup> Indication (mmHg)	735.0	741.0	751.0	760.9	770.9
Error (mmHg)	1.17	1.16	1.16	1.05	1.05

Decreasing Pressure					
Applied Pressure (mmHg)	765.85	759.84	749.84	739.84	729.83
UUC <sup>*</sup> Indication (mmHg)	771.0	761.0	751.1	741.0	731.1
Error (mmHg)	1.15	1.16	1.26	1.16	1.27

The uncertainty of measurement was  $\pm 0.24$  mmHg  
\* UUC = Unit Under Calibration  
The reported uncertainty of measurement was based on a standard uncertainty multiplied by a coverage factor  $k = 2$ , providing a level of confidence of approximately 95 %.

-000-

Attapol P.

a 1050821



TECHNOLOGY PROMOTION ASSOCIATION (THAILAND-JAPAN)  
CORPORATE SERVICES 3: EQUIPMENT CALIBRATION AND TESTING SERVICES  
3344 PATTANAKARN ROAD SOI 12, SUANLUANG, SUANLUANG, BANGKOK 10230  
TEL. 0-2717-3000-24 FAX. 0-2719-9484

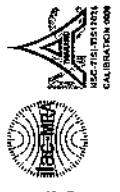

## Certificate of Calibration

Certificate No.: 227328  
Page: 1 of 2

Equipment: Digital Thermometer With Sensor  
Manufacturer: Digicon  
Model: DP-32  
Serial No.: 1411635  
ID No.: No.10  
Condition As-Received: Used Item  
Received Date: 01 February 2022  
Calibration Date: 15 February 2022  
Reference: 2202-001SDSC  
Ambient Temperature:  $(25 \pm 3) ^\circ\text{C}$   
Relative Humidity:  $(50 \pm 20) \%$

Submitted by: Thai Environmental Technic Limited  
1/6 Soi Ramkhamhaeng 145, KhwaengKhet Saphan Sung,  
Bangkok 10240

Procedure used: Calibration were conducted using in-house calibration procedure CP-T01 according to comparison with Industrial Platinum Resistance Thermometer (IPRT) into liquid bath temperature controller and comparison with Standard Thermocouple (Type R/S) into high temperature furnace.  
The temperature scale used was based on ITS-90.

### Condition of this result of calibration

1. Reference standards instruments:

Instrument	Model	Serial No.	Certificate No.	Due Date
1) Digital Thermometer	1529	A66176	2111240	16 Nov 2022
2) Industrial Platinum Resistance Thermometer	5627	739437	2111248	16 Nov 2022
3) Digital Thermometer	1529	A48760	211812	07 Sep 2022
4) Industrial Platinum Resistance Thermometer	5627-12	571874	211812	07 Sep 2022
5) Digital Multimeter	2700	4016315	EE-0106-21	14 Oct 2022
6) Standard Thermocouple Probe (Type S)	5650-20	9569	TT-0037-21	02 Apr 2022

2. The certificate is valid only to the item calibrated on date and place of calibration.  
3. This certification is traceable to the International System of Unit maintained at:-  
National Institute of Metrology Thailand (NIMT)

Calibrated by: Thatcharan Chankong  
Issue Date: 25 February 2022

Approved Signatory:

[ ] Phalinee Prabpajjal  
[ ] Chatchawan Khunphuek  
[x] Wanlop Larpkum

B 0281943



Cert. No.: 22T328  
Page.: 2 of 2

#### Result of Calibration:

Function: Temperature measurement for Channel T1  
Without Adjustment

This equipment was connected with Thermocouple Type K S/N. 11005001 ID No. 10

Dimension of probe : Diameter 8 mm., Length 1030 mm. Sheath material : Stainless Steel

Immersion Depth (mm.)	Standard Temperature (°C)	UUC* Reading (°C)	Error (°C)	Uncertainty of Measurement
				(±°C)
150	200.0043	200.7	0.6957	0.73
150	400.0056	400.3	0.2944	1.4
150	600.01	598.9	-1.11	3.1

#### UUC\* : Unit Under Calibration

The reported uncertainty of measurement was based on standard uncertainty multiplied by a coverage factor  $k = 2$ , providing a level of confidence of approximately 95%.

-o0o-



TECHNOLOGY PROMOTION ASSOCIATION (THAILAND-JAPAN)  
CORPORATE SERVICES 3: EQUIPMENT CALIBRATION AND TESTING SERVICES  
55/14 PATTANAKARN ROAD SOI 18, SUANLUANG, SUANLUANG BANGKOK 10250  
TEL. 0-2717-3000/27 FAX. 0-2717-4466



Cert.No.: 21NM172  
Page.: 1 of 3

## Certificate of Calibration

Equipment : Electronic Balance  
Manufacturer : Mettler Toledo  
Model : AB204  
Serial No. : 1116392227  
ID No. : TET.LAB.BAL01  
Submitted by : Thai Environmental Technic Limited  
1/6 Soi Ramkhamhaeng 145,  
Khwaeng/Khet Saphan Sung,  
Bangkok 10240

Location : Balance Room  
Received order : 26 April 2021  
Calibration Date : 26 April 2021  
Ambient Temperature : 15 °C to 40 °C  
Relative Humidity : 30 % to 90 %  
Calibrated by : Khit Rutianaprapachai

Approved by :   
Approved Signatory

( ) Ponnhippa Tameyakul  
( ) Malee Bulkruea  
( ) Suwit Imjai

Issue Date : 11 May 2021

The Uncertainties are for a confidence probability of approximately 95%

This certificate may not be reproduced other than in full, except with the prior written  
Approval of the head of Corporate Services 3 : Equipment Calibration and Testing Services.

a 1096622

A 0027904



Equipment : Electronic Balance  
Condition As-Received : Used Item  
Reference : 2104-04800C-15  
Procedure used :-

Cert.No.: 21MM172  
Page: 2 of 3

Calibration were conducted using in-house calibration procedure CR-QB01 according to direct measurement method against standard weight.

**Condition of this result of calibration**

1. Reference standard instruments:-

Instruments	Model	Serial No.	ID No.	Test report No.	Due date
1) Standard Weight Set (E2)	15994	24053	70RC007	MM-0789-19	17 Jan 2022
2. This certificate is valid only to the item calibrated on date and place of calibration.
3. This result of calibration was made on requested at the point specified by customer.
4. This certificate is not certified for any commercial transaction.
5. This certification is traceable to the International System of Unit.

Result of calibration ( ) Without Adjustment ( \* ) After Adjustment by External Calibration

Range capacity : 0 g to 210 g Resolution 0.0001 g

Before Adjustment :

Applied Weight ( g )	Balance Reading ( g )	Measurement	
		Correction ( g )	Coverage Factor ( k )
100	99.9996	+0.0004	2
200	199.9993	+0.0007	2

After Adjustment :

1. Determination of the standard deviation of weighing machine ( n = 10 )

Applied Weight ( g )	Standard Deviation of Reading ( g )
100	0.00004
200	0.00005

Wd.

a 1053756



Equipment : Electronic Balance  
Condition As-Received : Used Item  
Reference : 2104-04800C-15

Cert.No.: 21MM172  
Page: 3 of 3

**Result of calibration**

**2. Effect of off center loading**

A mass of 100 g was placed to various position on the pan.  
The weighing machine reading error obtained is given in the table

Position 1 ( g )	Position 2 ( g )	Position 3 ( g )	Position 4 ( g )	Position 5 ( g )	Maximum difference between off-center and central loading ( g )
-0.0002	-0.0003	-0.0002	0.0000	+0.0001	0.0003

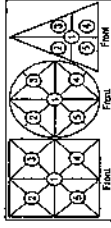

**3. Departure from nominal value**

Applied Weight ( g )	Balance		Measurement	
	Reading ( g )	Correction ( g )	Uncertainty ( ± mg )	Coverage Factor ( k )
Unload	0.0000	0.0000	0.11	2.04
0.01	0.0101	-0.0001	0.11	2.04
0.1	0.1000	0.0000	0.11	2.04
0.5	0.5001	-0.0001	0.11	2.04
1	1.0002	-0.0002	0.11	2.04
5	5.0002	-0.0002	0.11	2.04
10	10.0001	-0.0001	0.11	2.03
25	24.9998	+0.0001	0.12	2
50	49.9999	+0.0001	0.13	2
100	100.0000	0.0000	0.19	2
200	200.0000	0.0000	0.29	2

The reported uncertainty of measurement was based on a standard uncertainty multiplied by a coverage factor k, providing a level of confidence of approximately 95 %.

-ofo-

Wd.

a 1053755



**TET**

Thai Environmental Technic Limited  
บริษัท เทคโนโลยีสิ่งแวดล้อมไทย จำกัด

### Portable Gas Calibration Report

Manufacturer : E-Instruments  
Instrument Model : 4400S  
Instrument serial no. : 2763  
Instrument ID : 2

Date of Calibration: 3-Sep-21  
Ambient Condition  
Temperature (23±5 °C) : 25.0 °C  
Humidity (55±15 % RH) : 52.0 % RH  
Barometer (mmHg) : 759.9 mmHg

### Standard gas References

Standard gas	Cylinder No.	Traceability	Due date
Oxygen (O <sub>2</sub> )	27960	Linde	August 4, 2023
Nitric Oxide(NO)	D025806	Linde	August 18, 2023
	D771295	Linde	October 12, 2022
Sulfur Dioxide (SO <sub>2</sub> )	D624500	Linde	October 11, 2024
	D271305	Linde	October 11, 2024
Carbon Monoxide(CO)	D624500	Linde	October 11, 2024
	D271305	Linde	October 11, 2024

### Calibration Results

Parameter	Standard gas	Reading	Actual Error	Test Limit	Results
O <sub>2</sub> (%vol)	0.0	0.0	0.0	±0.2 % vol	PASS
	13.9	13.9	0.0		
NO (ppm)	0.0	0.0	0.0		PASS
	199.0	198.0	-1.0		
	393.0	395.0	2.0		
SO <sub>2</sub> (ppm)	0.0	0.0	0.0	±5.0 ppm 0...100 ppm	PASS
	406.0	407.0	1.0	±5% measured Value	
	804.0	802.0	-2.0	101...5000 ppm	
CO (ppm)	0.0	0.0	0.0		PASS
	404.0	403.0	-1.0		
	793.0	792.0	-1.0		

Calibrate by:

Approved by:

Thai Environmental Technic Limited 116 Soi Ramkhamhaeng 145 Khwaeng/Thae Saphan Song Bangkok 10240 Thailand  
Tel : +66(0)2373-7799(Auto) Fax : +66(0)2373-7799 • admin@tet1995.com • www.tet1995.com

**TISCH**  
Environmental

RECALIBRATION  
DUE DATE:  
January 18, 2022

*Certificate of Calibration*

Calibration Certification Information  
Cal. Date: January 18, 2021  
Operator: Jim Tisch  
Calibration Model #: TE-5025A  
Calibrator S/N: 0068  
Rootmeter S/N: 439320  
Ta: 29.4 °C  
Pa: 748.3 mm Hg

Run	Vol. Init (m3)	Vol. Final (m3)	ΔVol. (m3)	ΔTime (min)	ΔP (mm Hg)	ΔH (in H <sub>2</sub> O)
1	1	1	1.3850	1	3.2	2.00
2	3	4	1.9820	1	6.4	4.00
3	5	6	1.3750	1	7.9	5.00
4	7	8	1.8330	1	8.8	5.50
5	9	10	1.6910	1	12.7	8.00

Data Tabulation						
Vstd (m3)	Qstd (x-axis)	$\sqrt{\Delta H \left( \frac{Pa}{Pa} \right) \left( \frac{t_{std}}{t_a} \right)}$		Va	Qa	$\sqrt{\Delta H \left( \frac{Pa}{Pa} \right) \left( \frac{t_{y-axis}}{t_a} \right)}$
		(y-axis)	(x-axis)			
0.9937	0.7170	1.4128	0.9957	0.9574	0.7184	0.8865
0.9894	1.0075	1.9380	0.9514	1.0096	1.2536	1.2536
0.9874	1.1285	2.1288	0.9694	1.1308	1.4016	1.4016
0.9862	1.1840	2.3428	0.9582	1.1864	1.4700	1.4700
0.9810	1.4197	2.8256	0.9830	1.4226	2.7723	2.7723
QSTD	m=	2.00604			m=	1.25615
	b=	-0.02669		QA	b=	-0.01675
	r=	0.99997			r=	0.99997

Calculations			
$Vstd = \frac{\Delta Vol[(Pa \cdot \Delta P) / Pstd](tstd / t_a)}{Qstd = Vstd / \Delta t \text{ time}}$	$Vas = \frac{\Delta Vol[(Pa \cdot \Delta P) / Pa]}{Qas = Vas / \Delta t \text{ time}}$		
For subsequent flow rate calculations:			
$Qstd = 1/m \left( \frac{Pa}{air_{std}} \right) \left( \frac{tstd}{t_a} \right) \cdot b$	$Qas = 1/m \left( \frac{Pa}{air_a} \right) \cdot b$		

Standard Conditions		Key
T&C:	P&T:	
298.15 °K	760 mm Hg	ΔH: callibrator manometer reading (in H <sub>2</sub> O)
		ΔP: rootsmeter manometer reading (mm Hg)
		Ta: actual absolute temperature (°K)
		Pa: actual barometric pressure (mm Hg)
		b: intercept
		m: slope

RECALIBRATION
<p>US EPA recommends annual recalibrations</p> <p>40 Code of Federal Regulations Part 50.50, Appendix B to Part 50, Reference Method</p> <p>Determination of Suspended Particulate</p> <p>the Atmosphere, 9.2.17, page 30</p>

sch Environmental, Inc.  
15 South Miami Avenue  
Hialeah of Clives, OH 45002

www.tisch-env.com  
TOLL FREE: (877)263-7630  
FAX: (513)467-9009



**Thai Environmental Technic Limited**  
บริษัท เทคโนโลยีสิ่งแวดล้อมไทย จำกัด

**Thai Environmental Technic Limited**  
บริษัท เทคโนโลยีสิ่งแวดล้อมไทย จำกัด

## High Volume TSP&PM-10 Calibration Report

Location : Thai Environmental Tech Site ID : Bangkok Date : 5-Aug-21  
ITEM : TSP Serial No : (No. 31 ) Calibrate By : Pipat

### Site Conditions

Barometric Pressure (mm Hg) : 760.00 Corrected Pressure (mm Hg) : 760.0  
Temperature (°C) : 33.0 Temperature (deg K) : 298.0  
Average Press. (mm Hg) : 757.8 Corrected Average (mm Hg) :  
Average Temp (°C) : 32.6 Average Temp (deg K) :

### Calibration Office

Make : Tietech Qstd Slope : 2.00504  
Model : TS-5025A Qstd Intercept : -0.02669  
Serial# : 0068 Calibration Due Date : 18-Jan-22

### Calibration Information

Plate or Test #	ORIFICE (in H <sub>2</sub> O)	Qstd (m <sup>3</sup> /min)	Indicate (CFM)	IC (corrected)	Linear Regression
1	12.00	1.740	60.0	60.00	Slope : 35.0532
2	9.20	1.525	54.0	54.00	Intercept : 0.3422
3	7.20	1.351	50.0	50.00	Corr. Coeff : 0.9926
4	5.00	1.128	40.0	40.00	
5	3.00	0.877	30.0	30.00	

# of Observations: 5

### Calculations

$$Qstd = 1/m[\text{Sqrt}(H_2O)(Pa/Pstd)(Tstd/Ta)-b]$$

$$IC = [(\text{Sqrt}(Pa/Pstd)(Tstd/Ta))]$$

Qstd = standard flow rate

IC = corrected chart response

I = actual chart response

m = calibrator Qstd slope

b = calibrator Qstd intercept

Ta = actual temperature during calibration (deg K)

Pa = actual pressure during calibration (mm Hg)

Tstd = 298 deg K

Pstd = 760 mm Hg

For subsequent calculation of sampler flow:

$$1/m[(1)(\text{Sqrt}(298/Ta)(Pav/Pstd))-b]$$

NOTE: Ensure calibration office has been certified within 12 months of use

m = sampler slope

b = sampler intercept

I = chart response

Ta = daily average temperature

Pav = daily average pressure

Calibrate By : Pipat

Approve By : Pigachon



**Thai Environmental Technic Limited**  
บริษัท เทคโนโลยีสิ่งแวดล้อมไทย จำกัด

## High Volume TSP&PM-10 Calibration Report

Location : Thai Environmental Tech Site ID : Bangkok Date : 3-Aug-21  
ITEM : TSP Serial No : (No. 19 ) Calibrate By : Pipat

### Site Conditions

Barometric Pressure (mm Hg) : 760.00 Corrected Pressure (mm Hg) : 760.0  
Temperature (°C) : 33.0 Temperature (deg K) : 298.0  
Average Press. (mm Hg) : 757.8 Corrected Average (mm Hg) :  
Average Temp (°C) : 32.6 Average Temp (deg K) :

### Calibration Office

Make : Tietech Qstd Slope : 2.00504  
Model : TS-5025A Qstd Intercept : -0.02669  
Serial# : 0068 Calibration Due Date : 18-Jan-22

### Calibration Information

Plate or Test #	ORIFICE (in H <sub>2</sub> O)	Qstd (m <sup>3</sup> /min)	Indicate (CFM)	IC (corrected)	Linear Regression
1	12.00	1.740	60.0	60.00	Slope : 34.4159
2	9.60	1.558	54.0	54.00	Intercept : 1.1310
3	7.00	1.332	50.0	50.00	Corr. Coeff : 0.9889
4	5.00	1.128	40.0	40.00	
5	3.00	0.877	30.0	30.00	

# of Observations: 5

### Calculations

$$Qstd = 1/m[\text{Sqrt}(H_2O)(Pa/Pstd)(Tstd/Ta)-b]$$

$$IC = [(\text{Sqrt}(Pa/Pstd)(Tstd/Ta))]$$

Qstd = standard flow rate

IC = corrected chart response

I = actual chart response

m = calibrator Qstd slope

b = calibrator Qstd intercept

Ta = actual temperature during calibration (deg K)

Pa = actual pressure during calibration (mm Hg)

Tstd = 298 deg K

Pstd = 760 mm Hg

For subsequent calculation of sampler flow:

$$1/m[(1)(\text{Sqrt}(298/Ta)(Pav/Pstd))-b]$$

NOTE: Ensure calibration office has been certified within 12 months of use

m = sampler slope

b = sampler intercept

I = chart response

Ta = daily average temperature

Pav = daily average pressure

Calibrate By : Pipat

Approve By : Pigachon





Thai Environmental Technic Limited  
บริษัท เทคโนโลยีสิ่งแวดล้อมไทย จำกัด



Thai Environmental Technic Limited  
บริษัท เทคโนโลยีสิ่งแวดล้อมไทย จำกัด

## High Volume TSP&PM-10 Calibration Report

Location : Thai Environmental Tech  
ITEM : TSP  
Site ID : Bangkok  
Serial No : (No. 25 )  
Date : 4-Aug-21  
Calibrate By : Piyatun

### Site Conditions

Barometric Pressure (mm Hg) : 760.00  
Temperature (°C) : 25.0  
Corrected Pressure (mm Hg) : 750.0  
Average Press. (mm Hg) : 759.3  
Corrected Average (mm Hg) :  
Average Temp (°C) : 32.1  
Corrected Temp (Deg K) :

### Calibration Orifice

Make : TSI  
Model : TE-5025A  
Serial# : 0068  
Qstd Slope : 2.00604  
Qstd Intercept : -0.02669  
Calibration Due Date : 18-Jan-22

### Calibration Information

Plate or Test #	ORIFICE (in H <sub>2</sub> O)	Qstd (m3/min)	Indicate (CFM)	IC (corrected)	Linear Regression
1	12.20	1.754	60.0	60.00	Slope : 34.0465
2	9.60	1.558	54.0	54.00	Intercept : 1.3963
3	7.20	1.351	50.0	50.00	Corr. Coeff : 0.9912
4	5.00	1.128	40.0	40.00	
5	3.00	0.877	30.0	30.00	
					of Observations: 5

### Calculations

$$Qstd = 1/m \sqrt{(H_2O/Pa/Pstd)(Tstd/Ta)-b}$$
$$IC = [ \sqrt{(Pa/Pstd)(Tstd/Ta)} ]$$

Qstd = standard flow rate  
IC = corrected chart response  
I = actual chart response

m = calibrator Qstd slope  
b = calibrator Qstd intercept

Ta = actual temperature during calibration (deg K)  
Pa = actual pressure during calibration (mm Hg)

Tstd = 298 deg K  
Pstd = 760 mm Hg

For subsequent calculation of sampler flow:  
 $1/m \sqrt{(Tstd/Ta)(Pav/Pstd)-b}$

NOTE: Ensure calibration office has been certified within 12 months of use

Calibrate By : \_\_\_\_\_

Approve By : Piyatun



Thai Environmental Technic Limited  
บริษัท เทคโนโลยีสิ่งแวดล้อมไทย จำกัด

## High Volume TSP&PM-10 Calibration Report

Location : Thai Environmental Tech  
ITEM : TSP  
Site ID : Bangkok  
Serial No : (No. 10 )  
Date : 3-Aug-21  
Calibrate By : Piyatun

### Site Conditions

Barometric Pressure (mm Hg) : 760.00  
Temperature (°C) : 25.0  
Corrected Pressure (mm Hg) : 760.0  
Average Press. (mm Hg) : 758.8  
Corrected Average (mm Hg) :  
Average Temp (°C) : 32.6  
Corrected Temp (Deg K) :

### Calibration Orifice

Make : TSI  
Model : TE-5025A  
Serial# : 0068  
Qstd Slope : 2.00604  
Qstd Intercept : -0.02669  
Calibration Due Date : 18-Jan-22

### Calibration Information

Plate or Test #	ORIFICE (in H <sub>2</sub> O)	Qstd (m3/min)	Indicate (CFM)	IC (corrected)	Linear Regression
1	12.20	1.754	60.0	60.00	Slope : 32.3847
2	9.60	1.542	54.0	54.00	Intercept : 4.1171
3	7.20	1.351	50.0	50.00	Corr. Coeff : 0.9929
4	5.00	1.128	40.0	40.00	
5	3.00	0.877	32.0	32.00	
					of Observations: 5

### Calculations

$$Qstd = 1/m \sqrt{(H_2O/Pa/Pstd)(Tstd/Ta)-b}$$
$$IC = [ \sqrt{(Pa/Pstd)(Tstd/Ta)} ]$$

Qstd = standard flow rate  
IC = corrected chart response  
I = actual chart response

m = calibrator Qstd slope  
b = calibrator Qstd intercept

Ta = actual temperature during calibration (deg K)  
Pa = actual pressure during calibration (mm Hg)

Tstd = 298 deg K  
Pstd = 760 mm Hg

For subsequent calculation of sampler flow:  
 $1/m \sqrt{(Tstd/Ta)(Pav/Pstd)-b}$

NOTE: Ensure calibration office has been certified within 12 months of use

Calibrate By : \_\_\_\_\_

Approve By : Piyatun



Thai Environmental Technic Limited  
บริษัท เทคโนโลยีสิ่งแวดล้อมไทย จำกัด

Thai Environmental Technic Limited  
บริษัท เทคโนโลยีสิ่งแวดล้อมไทย จำกัด

## High Volume TSP&PM-10 Calibration Report

Location : Thai Environmental Tech Site ID : Bangkok Date : 8-Aug-21  
ITEM : TSP Serial No : (No. 37 ) Calibrate By : P. Put

### Site Conditions

Barometric Pressure (mm Hg) : 760.00 Corrected Pressure (mm Hg) : 760.0  
Temperature (°C) : 25.0 Temperature (deg K) : 298.0  
Average Press. (mm Hg) : 757.8 Corrected Average (mm Hg) :  
Average Temp (°C) : 22.8 Average Temp: (Deg K) :

### Calibration Office

Make : Tisch Qstd Slope : 2.00604  
Model : TE-5025A Qstd Intercept : -0.02669  
Serial#: 0068 Calibration Due Date : 18-Jan-22

### Calibration Information

Plate or Test #	ORIFICE (in H <sub>2</sub> O)	Qstd (m <sup>3</sup> /min)	Indicate (CFM)	IC (corrected)	Linear Regression Slope
1	12.20	1.754	60.0	60.00	33.7664
2	9.80	1.574	54.0	54.00	Intercept: 1.6616
3	7.20	1.351	50.0	50.00	Corr. Coeff: 0.9906
4	5.00	1.128	40.0	40.00	
5	3.00	0.877	30.0	30.00	# of Observations: 5

### Calculations

$$Qstd = 1/m[\sqrt{(Pa/Pstd)(Tstd/Ta))}] - b$$
$$IC = [(\sqrt{(Pa/Pstd)(Tstd/Ta))}]$$

Qstd = standard flow rate  
IC = corrected chart response  
I = actual chart response

m = calibrator Qstd slope  
b = calibrator Qstd intercept

Ta = actual temperature during calibration (deg K)  
Pa = actual pressure during calibration (mm Hg)

Tstd = 298 deg K

Pstd = 760 mm Hg

For subsequent calculation of sampler flow:

$$1/m[(1/(\sqrt{(Pa/Pstd)(Tstd/Ta))}) - b]$$

NOTE: Ensure calibration office has been certified within 12 months of use

Calibrate By :

Approve By :

m = sampler slope  
b = sampler intercept  
Tav = daily average temperature  
Pav = daily average pressure



Thai Environmental Technic Limited  
บริษัท เทคโนโลยีสิ่งแวดล้อมไทย จำกัด

## High Volume TSP&PM-10 Calibration Report

Location : Thai Environmental Tech Site ID : Bangkok Date : 3-Aug-21  
ITEM : TSP Serial No : (No. 15 ) Calibrate By : P. Put

### Site Conditions

Barometric Pressure (mm Hg) : 760.00 Corrected Pressure (mm Hg) : 760.0  
Temperature (°C) : 25.0 Temperature (deg K) : 298.0  
Average Press. (mm Hg) : 757.8 Corrected Average (mm Hg) :  
Average Temp (°C) : 22.8 Average Temp: (Deg K) :

### Calibration Office

Make : Tisch Qstd Slope : 2.00604  
Model : TE-5025A Qstd Intercept : -0.02669  
Serial#: 0068 Calibration Due Date : 18-Jan-22

### Calibration Information

Plate or Test #	ORIFICE (in H <sub>2</sub> O)	Qstd (m <sup>3</sup> /min)	Indicate (CFM)	IC (corrected)	Linear Regression Slope
1	12.00	1.740	60.0	60.00	34.7916
2	9.40	1.542	54.0	54.00	Intercept: 0.6143
3	7.20	1.351	50.0	50.00	Corr. Coeff: 0.9926
4	5.00	1.128	40.0	40.00	
5	3.00	0.877	30.0	30.00	# of Observations: 5

### Calculations

$$Qstd = 1/m[\sqrt{(Pa/Pstd)(Tstd/Ta))}] - b$$
$$IC = [(\sqrt{(Pa/Pstd)(Tstd/Ta))}]$$

Qstd = standard flow rate  
IC = corrected chart response  
I = actual chart response

m = calibrator Qstd slope  
b = calibrator Qstd intercept

Ta = actual temperature during calibration (deg K)  
Pa = actual pressure during calibration (mm Hg)

Tstd = 298 deg K

Pstd = 760 mm Hg

For subsequent calculation of sampler flow:

$$1/m[(1/(\sqrt{(Pa/Pstd)(Tstd/Ta))}) - b]$$

NOTE: Ensure calibration office has been certified within 12 months of use

Calibrate By :

Approve By :

m = sampler slope  
b = sampler intercept  
Tav = daily average temperature  
Pav = daily average pressure



Thai Environmental Technic Limited  
บริษัท เทคนิสิ่งแวดล้อมไทย จำกัด



## High Volume TSP & PM-10 Calibration Report

Location : Thai Environmental Tech  
ITEM : TSP  
Site ID : Bangkok  
Serial No : (No. 36 )  
Date : 5-Aug-21  
Calibrate By : pinput

### Site Conditions

Barometric Pressure (mm Hg) : 760.00  
Temperature (°C) : 25.0  
Corrected Pressure (mm Hg) : 760.0  
Corrected Temperature (deg K) : 298.0  
Average Press. (mm Hg) : 757.8  
Average Temp (°C) : 32.6  
Average Temp (Deg K) : -

### Calibration Orifice

Make : Tisch  
Model : TS-5025A  
Serial# : 0068  
Qstd Slope : 2.00604  
Qstd Intercept : -0.02669  
Calibration Due Date : 18-Jan-22

### Calibration Information

Plate or Test #	ORIFICE (in H <sub>2</sub> O)	Qstd (m <sup>3</sup> /min)	Indicate (CFM)	IC (corrected)	Linear Regression
1	12.00	1.740	60.0	60.00	Slope : 34.9765
2	9.20	1.525	54.0	54.00	Intercept : 0.6146
3	7.00	1.332	50.0	50.00	Corr. Coeff : 0.9897
4	5.00	1.128	40.0	40.00	
5	3.00	0.877	30.0	30.00	

### Calculations

$$Q_{std} = 1/m \sqrt{(H_2O/Pa/Pstd)(Tstd/Ta)) - b}$$
$$IC = 1/m \sqrt{(H_2O/Pa/Pstd)(Tstd/Ta)) - b}$$

Qstd = standard flow rate  
IC = corrected chart response  
I = actual chart response

m = calibrator Qstd slope

b = calibrator Qstd intercept

Ta = actual temperature during calibration (deg K)

Pa = actual pressure during calibration (mm Hg)

Tstd = 298 deg K

Pstd = 760 mm Hg

For subsequent calculation of sampler flow:

$$1/m \sqrt{(H_2O/Pa/Pstd)(Tstd/Ta)) - b}$$

NOTE: Ensure calibration orifice has been certified within 12 months of use

Calibrate By : Pyach-b

Approve By : Pyach-b



Thai Environmental Technic Limited  
บริษัท เทคนิสิ่งแวดล้อมไทย จำกัด



## High Volume TSP & PM-10 Calibration Report

Location : Thai Environmental Tech  
ITEM : TSP  
Site ID : Bangkok  
Serial No : (No. 25 )  
Date : 4-Aug-21  
Calibrate By : pinput

### Site Conditions

Barometric Pressure (mm Hg) : 760.00  
Temperature (°C) : 25.0  
Corrected Pressure (mm Hg) : 760.0  
Corrected Temperature (deg K) : 298.0  
Average Press. (mm Hg) : 759.3  
Average Temp (°C) : 32.1  
Average Temp (Deg K) : -

### Calibration Orifice

Make : Tisch  
Model : TE-5025A  
Serial# : 0068  
Qstd Slope : 2.00604  
Qstd Intercept : -0.02669  
Calibration Due Date : 18-Jan-22

### Calibration Information

Plate or Test #	ORIFICE (in H <sub>2</sub> O)	Qstd (m <sup>3</sup> /min)	Indicate (CFM)	IC (corrected)	Linear Regression
1	12.00	1.754	60.0	60.00	Slope : 34.0465
2	9.60	1.558	54.0	54.00	Intercept : 1.3962
3	7.20	1.352	50.0	50.00	Corr. Coeff : 0.9912
4	5.00	1.128	40.0	40.00	
5	3.00	0.877	30.0	30.00	

### Calculations

$$Q_{std} = 1/m \sqrt{(H_2O/Pa/Pstd)(Tstd/Ta)) - b}$$
$$IC = 1/m \sqrt{(H_2O/Pa/Pstd)(Tstd/Ta)) - b}$$

Qstd = standard flow rate  
IC = corrected chart response  
I = actual chart response

m = calibrator Qstd slope

b = calibrator Qstd intercept

Ta = actual temperature during calibration (deg K)

Pa = actual pressure during calibration (mm Hg)

Tstd = 298 deg K

Pstd = 760 mm Hg

For subsequent calculation of sampler flow:

$$1/m \sqrt{(H_2O/Pa/Pstd)(Tstd/Ta)) - b}$$

NOTE: Ensure calibration orifice has been certified within 12 months of use

Calibrate By : Pyach-b

Approve By : Pyach-b



Thai Environmental Technic Limited  
บริษัท เทคนิสิ่งแวดล้อมไทย จำกัด

High Volume TSP&PM-10 Calibration Report

## High Volume TSP&PM-10 Calibration Report

Location : Thai Environmental Tech      Site ID : Bangkok      Date : 3-Aug-21  
ITEM : PM10      Serial No : (No.10 )      Calibrate By : Papat

### Site Conditions

Barometric Pressure (mm Hg) : 760.00      Corrected Pressure (mm Hg) : 760.0  
Temperature (°C) : 35.0      Temperature (deg K) : 329.0  
Average Press. (mm Hg) : 757.8      Corrected Average (mm Hg) : -  
Average Temp (°C) : 32.1      Average Temp: (Deg K) : -

### Calibration Office

Make : T.Tisch      Qstd Slope : 2.00604  
Model : TE-5025A      Qstd Intercept : -0.02669  
Serial# : 0068      Calibration Due Date : 18-Jan-22

### Calibration Information

Plate or Test #	ORIFICE (in H <sub>2</sub> O)	Qstd (m <sup>3</sup> /min)	Indicate (CFM)	IC (corrected)	Linear Regression
1	12.00	1.754	60.0	60.00	Slope : 34.4655
2	9.20	1.525	54.0	54.00	Intercept : 1.1905
3	7.00	1.332	50.0	50.00	Corr. Coeff: 0.9983
4	5.00	1.128	40.0	40.00	
5	3.00	0.877	30.0	30.00	# of Observations: 5

### Calculations

$$Qstd = 1/m[\sqrt{Pa/Pstd}(Pa/Pstd)(Tstd/Ta)]-b]$$
$$IC = 1/[\sqrt{Pa/Pstd}(Tstd/Ta)]$$

Qstd = standard flow rate  
IC = corrected chart response  
I = actual chart response

Calibrate By : \_\_\_\_\_

m = sampler slope  
b = sampler intercept  
I = chart response  
Tav = daily average temperature  
Pav = daily average pressure

Approve By : Pigade B

For subsequent calculation of sampler flow:  
 $1/m[(1/[\sqrt{Pa/Pstd}(Tav/Pav)(760)]-b)]$

NOTE: Ensure calibration office has been certified within 12 months of use



Thai Environmental Technic Limited  
บริษัท เทคนิสิ่งแวดล้อมไทย จำกัด

## High Volume TSP&PM-10 Calibration Report

Location : Thai Environmental Tech      Site ID : Bangkok      Date : 6-Aug-21  
ITEM : PM10      Serial No : (No.29 )      Calibrate By : Papat

### Site Conditions

Barometric Pressure (mm Hg) : 760.00      Corrected Pressure (mm Hg) : 760.0  
Temperature (°C) : 33.0      Temperature (deg K) : 328.0  
Average Press. (mm Hg) : 757.8      Corrected Average (mm Hg) : -  
Average Temp (°C) : 31.6      Average Temp: (Deg K) : -

### Calibration Office

Make : T.Tisch      Qstd Slope : 2.00604  
Model : TE-5025A      Qstd Intercept : -0.02669  
Serial# : 0068      Calibration Due Date : 18-Jan-22

### Calibration Information

Plate or Test #	ORIFICE (in H <sub>2</sub> O)	Qstd (m <sup>3</sup> /min)	Indicate (CFM)	IC (corrected)	Linear Regression
1	12.00	1.740	60.0	60.00	Slope : 32.3980
2	9.00	1.509	54.0	54.00	Intercept : 4.9265
3	7.00	1.332	50.0	50.00	Corr. Coeff: 0.9921
4	5.00	1.128	42.0	42.00	
5	3.00	0.877	32.0	32.00	# of Observations: 5

### Calculations

$$Qstd = 1/m[\sqrt{Pa/Pstd}(Pa/Pstd)(Tstd/Ta)]-b]$$
$$IC = 1/[\sqrt{Pa/Pstd}(Tstd/Ta)]$$

Qstd = standard flow rate  
IC = corrected chart response  
I = actual chart response

Calibrate By : \_\_\_\_\_

m = sampler slope  
b = sampler intercept  
I = chart response  
Tav = daily average temperature  
Pav = daily average pressure

Approve By : Pigade B

For subsequent calculation of sampler flow:  
 $1/m[(1/[\sqrt{Pa/Pstd}(Tav/Pav)(760)]-b)]$

NOTE: Ensure calibration office has been certified within 12 months of use



Thai Environmental Technic Limited  
บริษัท เทคโนโลยีสิ่งแวดล้อมไทย จำกัด



Thai Environmental Technic Limited  
บริษัท เทคโนโลยีสิ่งแวดล้อมไทย จำกัด

## High Volume TSP&PM-10 Calibration Report

Location : Thai Environmental Tech Site ID : Bangkok Date : 5-Aug-21  
ITEM : PM10 Serial No : (No.28 ) Calibrate By : Piyachon

### Site Conditions

Barometric Pressure (mm Hg) : 760.00 Corrected Pressure (mm Hg) : 760.0  
Temperature (°C) : 25.0 Temperature (deg K) : 298.0  
Average Press. (mm Hg) : 757.8 Corrected Average (mm Hg) :  
Average Temp (°C) : 32.1 Average Temp: (Deg K) :

### Calibration Orifice

Make : Tisch Qstd Slope : 2.00604  
Model : TE-5025A Qstd Intercept : -0.02669  
Serial# : 0068 Calibration Due Date : 18-Jan-22

### Calibration Information

Plate or Test #	ORIFICE (in H <sub>2</sub> O)	Qstd (m3/min)	Indicate (CFM)	IC (corrected)	Linear Regression
1	12.30	1.762	60.0	60.00	Slope : 31.9848
2	9.80	1.574	54.0	54.00	Intercept : 4.3573
3	7.40	1.369	50.0	50.00	Corr. Coeff : 0.9923
5	5.20	1.150	42.0	42.00	
	3.20	0.905	32.0	32.00	of Observations: 5

### Calculations

$$Qstd = 1/m[\sqrt{(H_2O)(Pa/Pstd)(Tstd/Ta))}] - b$$
$$IC = [1/(\sqrt{(Pa/Pstd)(Tstd/Ta))}] - b$$

Qstd = standard flow rate  
IC = corrected chart response  
I = actual chart response

m = calibrator Qstd slope  
b = calibrator Qstd intercept  
Ta = actual temperature during calibration (deg K)  
Pa = actual pressure during calibration (mm Hg)  
Tstd = 298 deg K  
Pstd = 760 mm Hg

For subsequent calculation of sampler flow:  
 $1/m[(1/(\sqrt{(Pa/Pstd)(Tstd/Ta))})] - b$

NOTE: Ensure calibration orifice has been certified within 12 months of use

Calibrate By : \_\_\_\_\_

Approve By : \_\_\_\_\_

Location : Thai Environmental Tech Site ID : Bangkok Date : 3-Aug-21  
ITEM : PM10 Serial No : (No.14 ) Calibrate By : Piyachon

### Site Conditions

Barometric Pressure (mm Hg) : 760.00 Corrected Pressure (mm Hg) : 760.0  
Temperature (°C) : 25.0 Temperature (deg K) : 298.0  
Average Press. (mm Hg) : 757.8 Corrected Average (mm Hg) :  
Average Temp (°C) : 32.6 Average Temp: (Deg K) :

### Calibration Orifice

Make : Tisch Qstd Slope : 2.00604  
Model : TE-5025A Qstd Intercept : -0.02669  
Serial# : 0068 Calibration Due Date : 18-Jan-22

### Calibration Information

Plate or Test #	ORIFICE (in H <sub>2</sub> O)	Qstd (m3/min)	Indicate (CFM)	IC (corrected)	Linear Regression
1	12.80	1.797	62.0	62.00	Slope : 33.5248
2	10.00	1.590	56.0	56.00	Intercept : 2.8907
3	7.80	1.406	52.0	52.00	Corr. Coeff : 0.9927
4	5.20	1.150	42.0	42.00	
5	3.20	0.905	32.0	32.00	of Observations: 5

### Calculations

$$Qstd = 1/m[\sqrt{(H_2O)(Pa/Pstd)(Tstd/Ta))}] - b$$
$$IC = [1/(\sqrt{(Pa/Pstd)(Tstd/Ta))}] - b$$

Qstd = standard flow rate  
IC = corrected chart response  
I = actual chart response

m = calibrator Qstd slope  
b = calibrator Qstd intercept  
Ta = actual temperature during calibration (deg K)  
Pa = actual pressure during calibration (mm Hg)  
Tstd = 298 deg K  
Pstd = 760 mm Hg

For subsequent calculation of sampler flow:  
 $1/m[(1/(\sqrt{(Pa/Pstd)(Tstd/Ta))})] - b$

NOTE: Ensure calibration orifice has been certified within 12 months of use

Calibrate By : \_\_\_\_\_

Approve By : \_\_\_\_\_



Thai Environmental Technic Limited  
บริษัท เทคโนโลยีสิ่งแวดล้อมไทย จำกัด

## High Volume TSP&PM-10 Calibration Report

Location : Thai Environmental Tech      Site ID : Bangkok      Date : 6-Aug-21  
ITEM : PM10      Serial No : (No. 32 )      Calibrate By : Papat

### Site Conditions

Barometric Pressure (mm Hg) : 760.00      Corrected Pressure (mm Hg) : 760.0  
Temperature (°C) : 25.0      Temperature (deg K) : 298.0  
Average Press. (mm Hg) : 757.8      Corrected Average (mm Hg) :  
Average Temp (°C) : 32.8      Average Temp: (Deg K) :

### Calibration Orifice

Make : T1sch      Qstd Slope : 2.00604  
Model : TB-5025A      Qstd Intercept : -0.02669  
Serial#: 0069      Calibration Due Date : 18-Jan-22

### Calibration Information

Plate or Test #	ORIFICE (in H <sub>2</sub> O)	Qstd (m3/min)	Indicate (CFM)	IC (corrected)	Linear Regression
1	12.00	1.740	60.0	60.00	Slope : 34.9765
2	9.20	1.525	54.0	54.00	Intercept : 0.6146
3	7.00	1.332	50.0	50.00	Corr. Coeff: 0.9997
4	5.00	1.128	40.0	40.00	
5	3.00	0.877	30.0	30.00	

### Calculations

$$Qstd = 1/m[\text{Sqrt}(H_2O)(Pa/Pstd)(Tstd/Ta)] - b$$
$$IC = [(\text{Sqrt}(Pa/Pstd)(Tstd/Ta))]$$

Qstd = standard flow rate  
IC = corrected chart response  
I = actual chart response

m = calibrator Qstd slope  
b = calibrator Qstd intercept

Ta = actual temperature during calibration (deg K)  
Pa = actual pressure during calibration (mm Hg)

Tstd = 298 deg K

Pstd = 760 mm Hg

For subsequent calculation of sampler flow:  
 $1/m[(\text{Sqrt}(298/Tav)(Pav/760))] - b$

NOTE: Ensure calibration orifice has been certified within 12 months of use

Calibrate By : \_\_\_\_\_

Approve By : \_\_\_\_\_

m = sampler slope  
b = sampler intercept  
I = chart response  
Tav = daily average temperature  
Pav = daily average pressure



Thai Environmental Technic Limited  
บริษัท เทคโนโลยีสิ่งแวดล้อมไทย จำกัด

## High Volume TSP&PM-10 Calibration Report

Location : Thai Environmental Tech      Site ID : Bangkok      Date : 4-Aug-21  
ITEM : PM10      Serial No : (No. 16 )      Calibrate By : Papat

### Site Conditions

Barometric Pressure (mm Hg) : 760.00      Corrected Pressure (mm Hg) : 760.0  
Temperature (°C) : 25.0      Temperature (deg K) : 298.0  
Average Press. (mm Hg) : 757.8      Corrected Average (mm Hg) :  
Average Temp (°C) : 32.8      Average Temp: (Deg K) :

### Calibration Orifice

Make : T1sch      Qstd Slope : 2.00604  
Model : TB-5025A      Qstd Intercept : -0.02669  
Serial#: 0069      Calibration Due Date : 18-Jan-22

### Calibration Information

Plate or Test #	ORIFICE (in H <sub>2</sub> O)	Qstd (m3/min)	Indicate (CFM)	IC (corrected)	Linear Regression
1	12.00	1.754	60.0	60.00	Slope : 33.7664
2	9.80	1.574	54.0	54.00	Intercept : 1.6616
3	7.20	1.351	50.0	50.00	Corr. Coeff: 0.9906
4	5.00	1.120	40.0	40.00	
5	3.00	0.877	30.0	30.00	

### Calculations

$$Qstd = 1/m[\text{Sqrt}(H_2O)(Pa/Pstd)(Tstd/Ta)] - b$$
$$IC = [(\text{Sqrt}(Pa/Pstd)(Tstd/Ta))]$$

Qstd = standard flow rate  
IC = corrected chart response  
I = actual chart response

m = calibrator Qstd slope  
b = calibrator Qstd intercept

Ta = actual temperature during calibration (deg K)  
Pa = actual pressure during calibration (mm Hg)

Tstd = 298 deg K

Pstd = 760 mm Hg

For subsequent calculation of sampler flow:  
 $1/m[(\text{Sqrt}(298/Tav)(Pav/760))] - b$

NOTE: Ensure calibration orifice has been certified within 12 months of use

Calibrate By : \_\_\_\_\_

Approve By : \_\_\_\_\_

m = sampler slope  
b = sampler intercept  
I = chart response  
Tav = daily average temperature  
Pav = daily average pressure



Thai Environmental Technic Limited  
บริษัท เทคโนโลยีสิ่งแวดล้อมไทย จำกัด



## High Volume TSP&PM-10 Calibration Report

Location : Thai Environmental Tech  
ITEM : PM10  
Site ID : Bangkok  
Serial No : (No. 21 )  
Date : 4-Aug-21  
Calibrate By : Pinput

### Site Conditions

Barometric Pressure (mm Hg) : 750.00  
Temperature (°C) : 25.0  
Corrected Pressure (mm Hg) : 763.4  
Temperature (deg K) : 298.0  
Average Press. (mm Hg) : 757.6  
Corrected Average (mm Hg) :  
Average Temp (°C) : 32.1  
Average Temp (Deg K) :

### Calibration Orifice

Make : TSI  
Model : TE-5025A  
Serial# : 0068  
Qstd Slope : 2.00604  
Qstd Intercept : -0.02669  
Calibration Due Date : 18-Jan-22

### Calibration Information

Plate or Test #	ORIFICE (in H <sub>2</sub> O)	Qstd (m3/min)	Indicate (CFM)	IC (corrected)	Linear Regression
1	12.20	1.754	60.0	60.00	Slope : 34.1049
2	9.50	1.558	54.0	54.00	Intercept : 1.1925
3	7.40	1.368	50.0	50.00	Corr. Coeff : 0.9939
4	5.00	1.128	40.0	40.00	
5	3.00	0.877	30.0	30.00	
					# of Observations: 5

### Calculations

$Qstd = 1/m[\sqrt{Pa/Pstd}(Pa/Pstd)(Tstd/Ta)]-b$   
 $IC = [(\sqrt{Pa/Pstd})(Tstd/Ta)]-b$   
 $m$  = sampler slope  
 $b$  = sampler intercept  
 $I$  = chart response  
 $Tav$  = daily average temperature  
 $Pav$  = daily average pressure  
Calibrate By :  
Approve By :  
NOTE: Ensure calibration orifice has been certified within 12 months of use



Thai Environmental Technic Limited  
บริษัท เทคโนโลยีสิ่งแวดล้อมไทย จำกัด



## High Volume TSP&PM-10 Calibration Report

Location : Thai Environmental Tech  
ITEM : PM10  
Site ID : Bangkok  
Serial No : (No. 15 )  
Date : 3-Aug-21  
Calibrate By : Pinput

### Site Conditions

Barometric Pressure (mm Hg) : 750.00  
Temperature (°C) : 25.0  
Corrected Pressure (mm Hg) : 760.0  
Temperature (deg K) : 298.0  
Average Press. (mm Hg) : 757.6  
Corrected Average (mm Hg) :  
Average Temp (°C) : 32.4  
Average Temp (Deg K) :

### Calibration Orifice

Make : TSI  
Model : TE-5025A  
Serial# : 0068  
Qstd Slope : 2.00604  
Qstd Intercept : -0.02669  
Calibration Due Date : 18-Jan-22

### Calibration Information

Plate or Test #	ORIFICE (in H <sub>2</sub> O)	Qstd (m3/min)	Indicate (CFM)	IC (corrected)	Linear Regression
1	12.40	1.769	60.0	60.00	Slope : 33.1814
2	10.00	1.590	54.0	54.00	Intercept : 1.8817
3	7.80	1.406	50.0	50.00	Corr. Coeff : 0.9962
4	5.00	1.128	40.0	40.00	
5	3.00	0.877	30.0	30.00	
					# of Observations: 5

### Calculations

$Qstd = 1/m[\sqrt{Pa/Pstd}(Pa/Pstd)(Tstd/Ta)]-b$   
 $IC = [(\sqrt{Pa/Pstd})(Tstd/Ta)]-b$   
 $m$  = sampler slope  
 $b$  = sampler intercept  
 $I$  = chart response  
 $Tav$  = daily average temperature  
 $Pav$  = daily average pressure  
Calibrate By :  
Approve By :  
NOTE: Ensure calibration orifice has been certified within 12 months of use







Thai Environmental Technic Limited  
บริษัท เทคโนโลยีสิ่งแวดล้อมไทย จำกัด

NOx Analyzer Calibration Report

Calibrate Date : 28-Jan-22  
Analyzer Type : NOx  
Brand : API  
Model : 200 E  
Serial Number : 333 (NO.19)  
Range : 500 ppb  
Temperature (°C) : 25°C  
Barometer (mmHg) : 759.9  
Humidity (50±15 %) : 50.04RH  
Dilutor : API M700 S/N 525  
Zero Air : API M701 S/N 1926  
Standard gas : A00822SK

Calibration of Span

Supply Gas	Ref Value(ppb)	Before of Span (ppb)		After of Span (ppb)		% diff of Span
		NOx	NO <sub>2</sub>	NOx	NO <sub>2</sub>	
Zero	0.0	0.1	0.1	0.0	0.0	0.0
Span	400.0	411.0	417.0	400.0	400.0	0.0

Multi Point Calibration

Ref Value(ppb)	Analyzer Disp.(ppb)			Output Difference	
	NOx	NO	NO <sub>2</sub>	Diff(ppb)	Abv (%) Diff
0.0	0.2	0.1	0.1	0.10	0.000
100.0	99	99.5	-0.5	-0.50	-0.005
200.0	202.0	201.0	1.0	1.00	0.005
400.0	401.0	400.0	1.0	0.00	0.000
Average Diff (%)					0.26

Multi Point Calibration

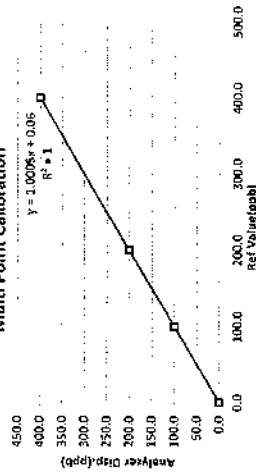

Calibrate by: UAG

Approved by: Piyachon B

แก้ไขครั้งที่ : 00

วันที่อนุมัติ : 22/09/15

ตราประทับใบรับ : Q-CPI6-46

Thai Environmental Technic Limited 1/5 Soi Ramkhamhaeng 145 Khwaeng/Zone Saphan Sung Bangkok 10240 Thailand  
Tel : +66(0)2373-7799(Mail) Fax : +66(0)2373-7779 • admin@tet1995.com • www.tet1995.com



Thai Environmental Technic Limited  
บริษัท เทคโนโลยีสิ่งแวดล้อมไทย จำกัด

NOx Analyzer Calibration Report

Calibrate Date : 26-Jan-22  
Analyzer Type : NOx  
Brand : API  
Model : 200 E  
Serial Number : 731 (NO.28)  
Range : 500 ppb  
Temperature (°C) : 25°C  
Barometer (mmHg) : 755.0  
Humidity (50±15 %) : 50.04RH  
Dilutor : API M700 S/N 625  
Zero Air : API M701 S/N 1926  
Standard gas : A00822SK

Calibration of Span

Supply Gas	Ref Value(ppb)	Before of Span (ppb)		After of Span (ppb)		% diff of Span
		NOx	NO <sub>2</sub>	NOx	NO <sub>2</sub>	
Zero	0.0	3.8	3.7	2.0	0.0	0.0
Span	400.0	360.0	355.0	5.0	400.0	0.0

Multi Point Calibration

Ref Value(ppb)	Analyzer Disp.(ppb)			Output Difference	
	NOx	NO	NO <sub>2</sub>	Diff(ppb)	Abv (%) Diff
0.0	0.6	0.4	0.2	0.40	0.001
100.0	99.8	99.4	0.4	-0.60	-0.006
200.0	201.1	201.1	0.0	1.10	0.005
400.0	403.0	403.0	0.0	3.00	0.008
Average Diff (%)					0.50

Multi Point Calibration

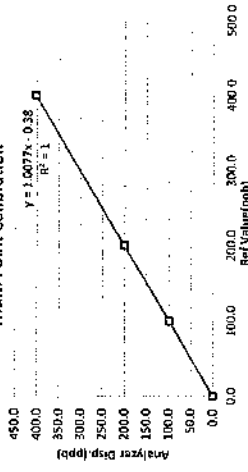

Calibrate by: UAG

Approved by: Piyachon B

แก้ไขครั้งที่ : 00

วันที่อนุมัติ : 02/09/15

ตราประทับใบรับ : Q-CPI6-46

Thai Environmental Technic Limited 1/5 Soi Ramkhamhaeng 145 Khwaeng/Zone Saphan Sung Bangkok 10240 Thailand  
Tel : +66(0)2373-7799(Mail) Fax : +66(0)2373-7779 • admin@tet1995.com • www.tet1995.com



**TET**

Thai Environmental Technic Limited  
บริษัท เทคโนโลยีสิ่งแวดล้อมไทย จำกัด

## NOx Analyzer Calibration Report

Calibrate Date : 25-Jan-22  
Analyzer Type : NOx  
Brand : API  
Model : 200 E  
Serial Number : 1281 (NO. 20)  
Range : 500 ppb  
Temperature (°C) : 25 °C  
Barometer (mmHg) : 759.9  
Humidity (50±15 %) : 50.13RH  
Diluter : API M700 S/N 625  
Zero Air : API M701 S/N 1926  
Standard gas : A00822SK

### Calibration of Span

Supply Gas	Ref Value(ppb)	Before of Span (ppb)			After of Span (ppb)			% diff of Span
		NOx	NO	NO <sub>2</sub>	NOx	NO	NO <sub>2</sub>	
Zero	0.0	0.9	0.7	0.0	0.0	0.0	0.0	0.0
Span	400.0	388.0	385.0	3.0	400.0	400.0	0.0	0.0

### Multi Point Calibration

Ref Value(ppb)	Analyzer Disp.(ppb)			Output Difference		
	NOx	NO	NO <sub>2</sub>	Diff(ppb)	% Diff	Abs (%) Diff
0.0	0.2	0.0	0.2	0.00	0.000	0.00
100.0	98.6	99.5	0.1	-0.50	-0.005	0.50
200.0	202.3	202.1	0.2	2.10	0.011	1.05
400.0	398.0	398.0	0.0	-2.00	-0.005	0.50
Average Diff (%)						
0.51						

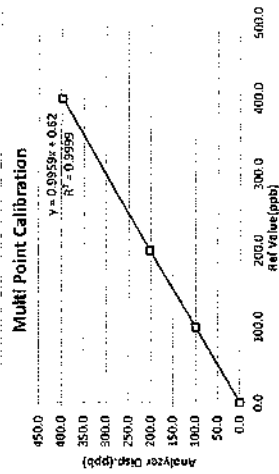

Calibrate by: WAC

Approved by: Piyadon B

แก้ไขครั้งที่ : 00

วันที่แก้ไข : 02/09/15

เลขที่แบบฟอร์ม : QF-QP16-06

Thai Environmental Technic Limited  
116 Soi Ramkhamhaeng 145 Khwaeng/Khet Saphan Sung Bangkok 10240 Thailand  
Tel : +66(0)2373-7799 (Auto) Fax : +66(0)2373-7799 • admin@tet1995.com • www.tet1995.com



**TET**

Thai Environmental Technic Limited  
บริษัท เทคโนโลยีสิ่งแวดล้อมไทย จำกัด

## Analyzer Calibration Report

Calibrate Date : 26-Jan-22  
Analyzer Type : SO<sub>2</sub>  
Brand : API  
Model : 100E  
Serial Number : 1458 (No. 13)  
Range : 500 ppb  
Temperature (°C) : 25 °C  
Barometer (mmHg) : 760.0  
Humidity (50±15 %) : 50.0 8RH  
Diluter : API M700 S/N 625  
Zero Air : API M701 S/N 1926  
Standard gas : A00822SK

### Calibration of Span

Supply Gas	Ref Value(ppb)	Before of Span (ppb)	After of Span (ppb)	Abs% diff of Span
Zero	0.0	2.3	0.0	0.0
Span	400.0	409.0	400.0	0.0

### Multi Point Calibration

Ref Value(ppb)	Analyzer Disp.(ppb)	Diff (ppb)	Output Difference	
			Percent Diff	Abs Percent Diff
0.0	0.3	0.3	0.00	0.08
100.0	99.7	-0.3	0.00	0.30
200.0	202.0	2.0	0.01	1.00
400.0	402.0	2.0	0.01	0.50
Average Diff (%)			0.50	

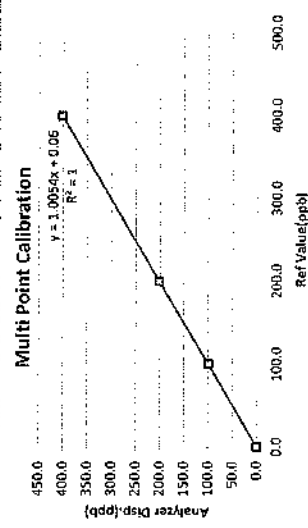

Calibrate by: WAC

Approved by: Piyadon B

แก้ไขครั้งที่ : 00

วันที่แก้ไข : 02/09/15

เลขที่แบบฟอร์ม : QF-QP16-06

Thai Environmental Technic Limited  
116 Soi Ramkhamhaeng 145 Khwaeng/Khet Saphan Sung Bangkok 10240 Thailand  
Tel : +66(0)2373-7799 (Auto) Fax : +66(0)2373-7799 • admin@tet1995.com • www.tet1995.com



Thai Environmental Technic Limited  
บริษัท เทคโนโลยีสิ่งแวดล้อมไทย จำกัด



Analyzer Calibration Report

Calibrate Date : 27-Jan-22  
Analyzer Type : SO<sub>2</sub>  
Brand : API  
Model : 100A  
Serial Number : 1563 (No. 15)  
Range : 500 ppb  
Temperature (°C) : 25 °C  
Barometer (mmHg) : 755.0  
Humidity (50±1.5 %) : 50.0 %RH  
Dilutor : API M700 S/N 625  
Zero Air : API M701 S/N 1926  
Standard gas : A00622SK

Calibration of Span

Supply Gas	Ref Value(ppb)	Before of Span(ppb)	After of Span(ppb)	Abs% diff of Span
Zero	0.0	0.9	0.0	0.0
Span	400.0	404.0	400.0	0.0

Multi Point Calibration

Ref Value(ppb)	Analyzer Disp.(ppb)	Output Difference	
		Diff (ppb)	Abs Percent Diff
0.0	0.0	0.0	0.00
100.0	100.2	0.2	0.20
200.0	199.7	-0.3	0.15
400.0	399.5	-0.5	0.12
Average Diff (%)		0.12	

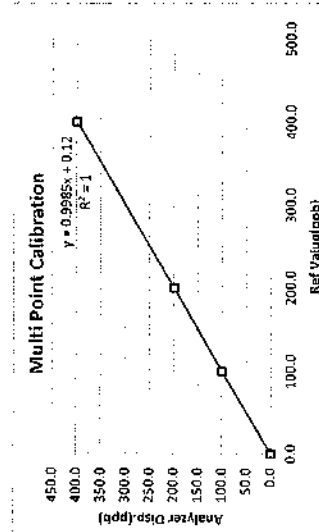

Calibrate by: [Signature]

Approved by: Piyada B.

แก้ไขครั้งที่ : 00

วันที่อนุมัติ : 02/09/15

เลขที่แบบฟอร์ม : QF-QP-06-06

Thai Environmental Technic Limited 1/6 Soi Ramkhamhaeng 145 Khwaeng/Net Saphan Sung Bangkok 10240 Thailand  
Tel : +66(0)2273-7799(Auto) Fax : +66(0)2273-7979 • admin@tet1995.com • www.tet1995.com



Thai Environmental Technic Limited  
บริษัท เทคโนโลยีสิ่งแวดล้อมไทย จำกัด



Analyzer Calibration Report

Calibrate Date : 27-Jan-22  
Analyzer Type : SO<sub>2</sub>  
Brand : API  
Model : 100A  
Serial Number : 195 (No. 16)  
Range : 500 ppb  
Temperature (°C) : 25 °C  
Barometer (mmHg) : 760.0  
Humidity (50±1.5 %) : 50.0 %RH  
Dilutor : API M700 S/N 625  
Zero Air : API M701 S/N 1926  
Standard gas : A00622SK

Calibration of Span

Supply Gas	Ref Value(ppb)	Before of Span(ppb)	After of Span(ppb)	Abs% diff of Span
Zero	0.0	0.8	0.0	0.0
Span	400.0	396.0	400.0	0.00

Multi Point Calibration

Ref Value(ppb)	Analyzer Disp.(ppb)	Diff (ppb)	Output Difference	
			Percent Diff	Abs Percent Diff
0.0	0.1	0.1	0.00	0.03
100.0	99.7	-0.3	0.00	0.30
200.0	201.1	1.1	0.01	0.55
400.0	400.1	0.1	0.00	0.03
Average Diff (%)		0.23		

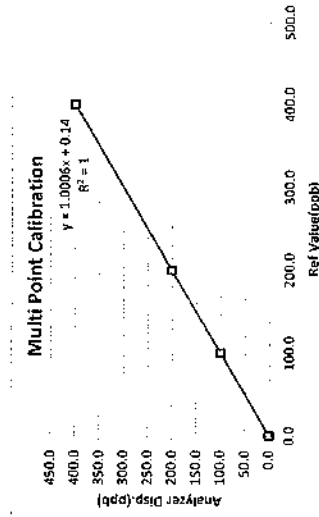

Calibrate by: [Signature]

Approved by: Piyada B.

แก้ไขครั้งที่ : 00

วันที่อนุมัติ : 02/09/15

เลขที่แบบฟอร์ม : QF-QP-06-06

Thai Environmental Technic Limited 1/6 Soi Ramkhamhaeng 145 Khwaeng/Net Saphan Sung Bangkok 10240 Thailand  
Tel : +66(0)2273-7799(Auto) Fax : +66(0)2273-7979 • admin@tet1995.com • www.tet1995.com



Thai Environmental Technic Limited  
บริษัท เทคโนโลยีสิ่งแวดล้อมไทย จำกัด

Analyzer Calibration Report

Calibrate Date	26-Jan-22	Temperature (°C)	25 °C
Analyzer Type	SO <sub>2</sub>	Barometer (mmHg)	755.0
Brand	API	Humidity (50±15 %)	50.0 %RH
Model	100A	Diluter	API M700 S/N 625
Serial Number	1412 (No. 17)	Zero Air	API M701 S/N 1926
Range	500 ppb	Standard gas	A00822SK

Calibration of Span

Supply Gas	Ref Value(ppb)	Before of Span(ppb)	After of Span(ppb)	Abs% diff of Span
Zero	0.0	0.9	0.0	0.0
Span	400.0	412.0	400.0	0.0

Multi Point Calibration

Ref Value(ppb)	Analyzer Disp.(ppb)	Output Difference		
		Diff (ppb)	Percent Diff	Abs Percent Diff
0.0	0.2	0.2	0.00	0.05
100.0	99.6	-0.4	0.00	0.40
200.0	199.4	-0.6	0.00	0.30
400.0	399.4	-0.6	0.00	0.15
Average Diff (%)				0.23

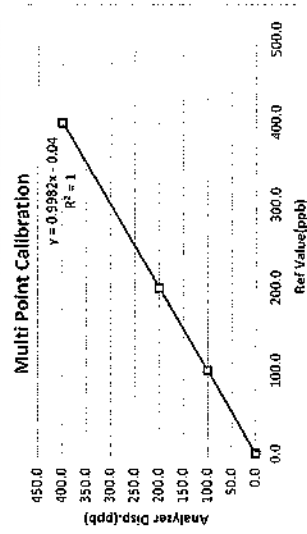

Calibrate by:

Approved by:

Piyacha B.

วันที่ตรวจวัด: 00

วันที่อนุมัติ: 02/09/15

เลขที่อนุมัติ: QP-QP16-06

Thai Environmental Technic Limited 1/6 Soi Ramkhamhaeng 145 Khwaeng/Khet Saphan Sung Bangkok 10240 Thailand  
• TEL : +66(0)2373-7799(Auto) Fax : +66(0)2373-7979 • admin@teti1995.com • www.teti1995.com



THAI METEOROLOGICAL DEPARTMENT

4353 Sukhumvit, Bangna, Bangkok 10260 Tel. 081-454-2804, 0-2399-0469

Calibration Certificate

Issued by : Calibration & Test Section : Meteorological Instruments Bureau  
Date of Issue : 14 January, 2022 Certification No. 008/22  
Page : 1 of 2

Object : Wind speed and wind direction  
Manufacturer : Davis Instruments Inc.  
Type : Weather Wizard III  
Serial No. : WC21014A92 ID No. : No.17  
Customer : Thai Environmental Technic Limited.  
1/6 Soi Ramkhamhaeng 145.  
Khwaeng/Khet Saphan Sung, Bangkok 10240.  
Calibration Condition : Temperature 25.1 °C Barometric Pressure 1016.1 hPa

NATIONAL STANDARD WIND TUNNEL :  
: Theraat Anemometer 642 S/N 91563  
: HOOK GAGE NO 1425 Plot Tube Theora Friedrichs Type 08X0.0021 serial 9023  
N.I.S.T. Test Reference Number 731/241460  
: Ultrasonic Anemometer Model DA-650-3TV (sensor TR-90AH)  
Serial Number 110730029 (sensor 120629586)

JAPAN QUALITY ASSURANCE ORGANIZATION

Calibrated by : Watcharapol Subwat  
Signed : Mr. Piyacha B.  
Mr. Watcharapol Subwat  
Mechanical Engineer  
Authorized Signatory  
for the Chief  
Sub-Standard Instrument  
THAI METEOROLOGICAL DEPARTMENT



Thai Environmental Technic Limited  
บริษัท เทคโนโลยีสิ่งแวดล้อมไทย จำกัด

## Personal Pump Calibration Report

<b>Equipment Type</b>	:	<b>Personal Pump/Parameter</b>
<b>Equipment Range</b>	:	0.1-7.0 l/min
<b>Calibration Range</b>	:	0.14-0 l/min
<b>Calibration Type</b>	:	Drycal
<b>Calibration S/N</b>	:	7182

[illegible]

Calibration Date 16 / 02 / 65

Calibration By 152426

Remark : Uncertainty Type A =  $\sigma = \frac{SD}{\sqrt{n}}$

: SD = Standard deviation

:  $\bar{x}$  = Mean

4353 Sukhumvit, Bangna, Bangkok 10260 Tel. 081-454-2804, 0-2399-11469

### The Result of Calibration

Certification No. 008322

14 January, 2022

1.  $\mathcal{H}^1$  is a linear space.

Standard	Ultrasonic Anemometer m/sec	HOOK GAGE NO. 1425			TESTED ANEMOMETER	
		Pressure inches H <sub>2</sub> O	Vacuum inches H <sub>2</sub> O	Velocity m/sec	Velocity m/sec	Correction m/sec
1.00		+	+	-	0.4	0.60
3.02		+	-	-	2.2	0.82
5.00		-	-	+	4.5	0.50
7.00		-	+	+	6.3	0.70
9.02		-	-	+	8.5	0.52
11.01		-	-	-	10.3	0.71
13.01		+	-	-	12.1	0.91
15.01		-	-	+	14.3	0.71
17.02		-	-	-	16.1	0.92
20.02		-	+	+	19.3	0.72

Wind Aloft Plotting Board.	
US DEPARTMENT OF COMMERCE WEATHER BUREAU	
WIND DIRECTION	TESTED WIND DIRECTION
0	0
90	90
180	180
270	270

Calibrated by: Watcharapol  
Mr. Watcharapol Subwat  
Mechanical Engineer

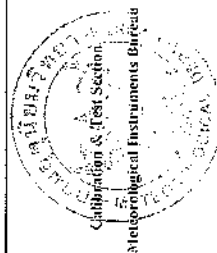



Thai Environmental Technic Limited  
บริษัท เทคโนโลยีสิ่งแวดล้อมไทย จำกัด

## Personal Pump Calibration Report

<b>Equipment Type</b>	: DRYCAL DC-LITE FLOW METER
<b>Serial No.</b>	: 7182 No. 5
<b>Model</b>	: DCL-H

[illegible]

Calibration Date 20 / 02 / 65

Calibration By 2/25/03

Remark :  $\text{Uncertainty Type A} = \sigma = \frac{SD}{\sqrt{n}}$

$\sigma$	SD	= Standard deviation
$\bar{X}$	Mean	= Mean

The Uncertainties are for a confidence probability of approximately 95 %

This certificate may not be reproduced other than in full, except with the prior written approval of the head of Corporate Services 3 : Equipment Calibration and Testing Services.



Equipment : Electronic Balance  
Condition As-Received : Used Item  
Reference : 2104-04800C-16  
Page: 2 of 3  
Cert.No.: 21MM171

Calibration was conducted using in-house calibration procedure CP-0801 according to direct measurement method against standard weight.

Condition of this result of calibration

1. Reference standard instruments:-

- | Serial No. | Model | ID No.  | Test report No. | Due date    |
|------------|-------|---------|-----------------|-------------|
| 24053      | 15884 | 70RC007 | MM-0198-19      | 17 Jan 2022 |
2. This certificate is valid only to the item calibrated on date and place of calibration.  
3. This result of calibration was made on requested at the point specified by customer.  
4. This certificate is not certified for any commercial transaction.  
5. This certification is traceable to the International System of Unit.

Result of calibration ( ) Without Adjustment ( \* ) After Adjustment by Internal Calibration

Range capacity : 0 g to 81 g Resolution 0.0001 g  
81 g to 220 g Resolution 0.0001 g

Before Adjustment :

Applied Weight ( g )	Balance Reading ( g )	Correction ( g )	Measurement Uncertainty ( ± mg )	Coverage Factor ( k )
80	79.99972	+0.00028	0.15	2
200	199.99993	+0.00007	0.29	2

After Adjustment :

1. Determination of the standard deviation of weighing machine ( n = 10 )

Applied Weight ( g )	Standard Deviation of Reading ( g )
80	0.000014
200	0.000005

Wala

a 1053754



Equipment : Electronic Balance  
Condition As-Received : Used Item  
Reference : 2104-04800C-16  
Page: 3 of 3  
Cert.No.: 21MM171

Result of calibration

2. Effect of off center loading

A mass of 100 g was placed to various position on the pan.  
The weighing machine reading error obtained is given in the table

Position 1 ( g )	Position 2 ( g )	Position 3 ( g )	Position 4 ( g )	Position 5 ( g )
-0.0002	-0.0001	-0.0003	-0.0003	-0.0002

Maximum difference between off-center and central loading ( g )  
0.0001

3. Departure from nominal value

Applied Weight ( g )	Balance Reading ( g )	Correction ( g )	Measurement Uncertainty ( ± mg )	Coverage Factor ( k )
Unloaded	0.00000	0.00000	0.025	2.23
0.01	0.01000	0.00000	0.025	2.23
0.05	0.05002	-0.00002	0.025	2.23
1	0.99999	+0.00001	0.027	2.15
2	1.99999	+0.00001	0.028	2.13
5	4.99998	+0.00002	0.030	2.07
10	9.99997	+0.00003	0.034	2.04
20	19.99994	+0.00006	0.045	2
50	49.99984	+0.00016	0.080	2
80	79.99989	+0.00011	0.15	2
200	199.9995	+0.0005	0.29	2

The reported uncertainty of measurement was based on a standard uncertainty multiplied by a coverage factor k, providing a level of confidence of approximately 95 %.

-o-o-

Wala

a 1053753



TECHNOLOGY PROMOTION ASSOCIATION (THAILAND-JAPAN)  
CORPORATE SERVICES & EQUIPMENT CALIBRATION AND TESTING SERVICES  
33/4 PATTANAKARN ROAD SOI 13, SUKHLIANG, SUKHLIANG HANOKOK 10250  
TEL: 0-2717-3600-27 FAX: 0-2719-9484



Cert. No.: 21TM819  
Page: 1 of 3

## Certificate of Calibration

Equipment : Incubator  
Manufacturer : Memmert  
Model : INE 500  
Serial No. : E505.0585  
ID No. : TET.LAB.INC.01  
Submitted by : Thai Environmental Technic Limited  
1/6 Soi Ramkhamhaeng 145,  
Khwang/Khet Saphan Sung,  
Bangkok 10240  
Location : Laboratory (Thai Environmental Technic Limited)

Received Order : 26 April 2021  
Calibration Date : 26 - 27 April 2021  
Ambient Temperature :  $(28 \pm 10) ^\circ\text{C}$   
Relative Humidity :  $(50 \pm 30) \%$   
Calibrated by : Khit Ruitanaprapachai

Approved by :   
( ) Pongthippa Tameyikul  
( ) Malee Bulkruea  
( ) Suwit Imjai

Issue Date : 11 May 2021

The Uncertainties are for a confidence probability of approximately 95 %

This certificate may not be reproduced other than in full, except with the prior written  
Approval of the Issuer of Corporate Services 3: Equipment Calibration and Testing Services.

A 0027895



Equipment : Incubator  
Condition As-Received : Used Item  
Reference : 2104-04800C-3  
Procedure Used :-

Calibration was conducted using calibration procedure CP-0702 according to direct measurement method with Data Acquisition which connected with Resistance Temperature Detector (RTD).

The temperature scale used was based on ITS-90.

Condition of this result of calibration

1. Reference standard instrument:-  
Instrument Model Serial No. Cert. No. Due Date  
1 ) Data Acquisition 34970A MY41021843 21UM/2 18 Feb 2022

2. This certificate is valid only to the item calibrated on date and place of calibration.

3. This certification is traceable to the International System of Unit.

Result of Calibration :- ( ) Without Adjustment

Function of UUC\* : Temperature Source

Fresh air setting : Close

Environment during calibration		
	Beginning	Finished
Temp. ( °C )	24	25
REL Humid. ( % )	52	55
AC Supply ( Volt )	220	220

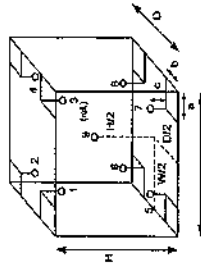

Probe Installation Details :

a = 5.0 cm D = 0.40 m  
b = 5.0 cm W = 0.96 m  
c = 5.0 cm H = 0.48 m  
Capacity = 0.11 m<sup>3</sup>

Position :	Ref. Std. ID No.:
1	18-04RTD-01
2	18-04RTD-02
3	18-04RTD-03
4	18-04RTD-04
5	18-04RTD-05
6	18-04RTD-06
7	18-04RTD-07
8	18-04RTD-08
9 (ref.)	18-04RTD-09

106

a 1053777





Cert. No.: 21TMB19  
Page: 3 of 3

Equipment : Incubator  
Condition As-Received : Used Item  
Reference : 2104-0480OC-3  
Result of Calibration :  
Function of UUC\* : Temperature Source

Calibration Point (°C)	UUC* Setting (°C)	UUC* Reading (°C)	Temperature stability (± °C)	Temperature uniformity (°C)	Overall Variation (°C)	Uncertainty (± °C)	Coverage Factor K
35.0	35.0	35.0	0.046	0.24	0.34	0.30	2
44.5	44.5	44.5	0.023	1.1	1.1	0.34	2

Calibration Point (°C)	Measured Temperature (°C)								
1	Position								
	2	3	4	5	6	7	8	9 (ref.)	
35.0	35.245	35.199	35.157	35.087	35.029	34.959	34.995	35.200	
44.5	44.954	44.797	44.902	44.413	44.161	44.269	44.020	44.056	45.086

Average\* : The average of 30 values in each position.  
Temperature stability : One-half of the greatest maximum difference of measured temperature at any one sensor.  
Temperature uniformity : The maximum difference of measured temperatures at any sensors and the measured temperature at the reference location which are observed at the same time or at as close an observation time as possible to determine the temperature pattern or homogeneity within the chamber under steady-state conditions.  
Overall Variation : The Difference of the maximum and minimum measured temperatures throughout observation.  
UUC\* : Unit Under Calibration

Note : The reported uncertainty of measurement was included stability and excluded uniformity.  
The reported uncertainty of measurement was based on a standard uncertainty multiplied by a coverage factor  $k$ , providing a level of confidence of approximately 95 %.

-000-



TECHNOLOGY PROMOTION ASSOCIATION (THAILAND-JAPAN)  
CORPORATE SERVICES & EQUIPMENT CALIBRATION AND TESTING SERVICES  
533-47A TATANKARN ROAD KM 18 SUANLUANG, SUKSAJITJANG BANGKOK 10250  
TEL 0-2717-0600-27 FAX 0-2719-9384



Cert.No.: 21CHO389  
Page: 1 of 2

## Certificate of Calibration

Equipment : pH Meter  
Manufacturer : Horiba  
Model : F-71G  
Serial No. : V381F8H3

ID No. :  
Condition As-Received : Used Item  
Received Date : 15 July 2021  
Calibration Date : 15 July 2021  
Reference : 2107-0322OC-6

Submitted by :  
Thai Environmental Technic Limited  
1/6 Soi Ramkhamhaeng 145,  
KhwaengKhut Saphan Sung,  
Bangkok 10240

Calibration Place : Laboratory (Thai Environmental Technic Limited)  
Ambient Temperature : (24.5 - 24.7) °C  
Relative Humidity : (50.5 - 50.1) %  
Calibration Procedure :  
In - house method :  
- CP-0CH2 by direct measurement with standard voltage calibrator and direct measurement with certified reference material (CRM)

Calibrated by : Krisda Malee

Approved by :  
  
Approved Signatory

( / ) Malee Bulkrua  
( / ) Saithip Meangmai  
( / ) Warakorn Lengagitrakul

Issue Date : 19 August 2021

The Uncertainties are for a confidence probability of approximately 95 %

This certificate may not be reproduced other than in full except with the prior written approval of the head of Corporate Services & Equipment Calibration and Testing Services.

a 1053776

A 0031073



#### Condition of this calibration result

##### 1. Reference Standard Instrument

Instrument	Serial No.	ID No.	Cert. No.	Due Date
1) Document Process Calibrator	43160096	130RC092	21E1223/1	27 Apr 2022
2) Digital Thermometer		130RC018	21T687	08 Apr 2022

This certification is traceable to the International System of Unit maintained at:-  
- Traceable to National Institute of Metrology (Thailand), NIMT

##### 2. Certified Reference Materials

The measurement results are traceable to SI through CPA chem Ltd.,

ANSI-ASQ National Accreditation Board, Accredited No. AR-1635

Buffer Solution	Manufacturer	Lot No.	Exp. date
pH 4.008	CPA chem	725926	13 Jan 2023
pH 6.985	CPA chem	725927	12 Jan 2022
pH 9.181	CPA chem	754031	02 July 2022

3. This certificate is valid only to the item calibrated on date and place of calibration.

#### Calibration Results

Function : mV Measurement

Performing standard curve by Fluke at pH (4.7,10)

Unit Under Calibration	Nominal Value	Standard Voltage Input	Actual Reading		Uncertainty of Measurement (±mV)	Coverage factor k
			mV	pH		
pH Meter S/N: V3B1F8H3	4.000	177.46	177.5	4.007	0.058	2.00
	6.860	8.28	8.3	6.860	0.058	2.00
	7.000	0.00	0.0	7.000	0.058	2.00
	9.160	-128.97	-128.9	9.168	0.058	2.00
	10.000	-177.48	-177.5	10.011	0.058	2.00

Function : pH Measurement

Performing three buffers standard curve by using buffer nominal pH (4.7,10)

Unit Under Calibration	Standard pH Buffer Solution	Actual pH Reading	Actual mV Reading (mV)	Uncertainty of pH measurement (±)	Coverage factor k
pH Electrode S/N: 9X7C0540	4.008	3.998	164.1	0.0077	2.00
	6.985	6.995	-10.8	0.017	2.00
	9.181	9.188	-138.9	0.049	2.00

The reported uncertainty of measurement was based on a standard uncertainty multiplied by a coverage factor k, providing a level of confidence of approximately 95 %.

-006-

Mata

a 1067189



TECHNOLOGY PROMOTION ASSOCIATION (THAILAND-JAPAN)  
CORPORATE SERVICES 3: EQUIPMENT CALIBRATION AND TESTING SERVICES  
534/4 PATTANAKARN ROAD SOI 18, SUANLUANG, SUANLUANG BANGKOK 10250

TEL: 0-2717-3000-27 FAX: 0-2719-9484



Cert.No.: 22MM/27  
Page.: 1 of 3

## Certificate of Calibration

Equipment : Electronic Balance  
Manufacturer : Mettler Toledo  
Model : AB204  
Serial No. : 1116382227  
ID No. : TET.LAB.BAL01  
Submitted by : Thai Environmental Technic Limited  
1/6 Soi Ramkhamhaeng 145,  
Khwaeng/Khet Saphan Sung,  
Bangkok 10240

Location : Balance Room

Received order : 20 April 2022

Calibration Date : 22 April 2022

Ambient Temperature : 15 °C to 40 °C

Relative Humidity : 30 % to 90 %

Calibrated by : Uthen Kankawi

Approved by :   
Approved Signatory

( ) Ponnthippa Tameyakul

( / ) Malee Buikruae

( ) Suwit Injai

Issue Date : 6 May 2022

The Uncertainties are for a confidence probability of approximately 95 %

This certificate may not be reproduced other than in full, except with the prior written  
Approval of the head of Corporate Services 3: Equipment Calibration and Testing Services.

A 0040784



Equipment : Electronic Balance  
Condition As-Received : Used Item  
Reference : 2204-0369OC-16

Cert.No.: 22MM27  
Page: 2 of 3

**Procedure used :-**

Calibration were conducted using in-house calibration procedure CP-0801 according to direct measurement method against standard weight.

**Condition of this result of calibration**

**1. Reference standard instruments:-**

- | Instruments                 | Model | Serial No. | ID No.  | Test report No. | Due date   |
|-----------------------------|-------|------------|---------|-----------------|------------|
| 1) Standard Weight Set (E2) | 15884 | -          | 70RC138 | MM-0009-21      | 3 Feb 2023 |
2. This certificate is valid only to the item calibrated on date and place of calibration.  
3. This result of calibration was made on requested at the point specified by customer.  
4. This certificate is not certified for any commercial transaction.  
5. This certification is traceable to the International System of Unit.

**Result of calibration ( ) Without Adjustment ( \* ) After Adjustment by External Calibration**

Range capacity : 0 g to 210 g Resolution 0.0001 g

**Before Adjustment :**

Applied Weight (g)	Balance Reading (g)	Correction (g)	Measurement Uncertainty (± mg)	Coverage Factor (k)
100	99.9881	+0.0019	0.22	2.00
200	199.9957	+0.0043	0.35	2.00

**After Adjustment :**

1. Determination of the standard deviation of weighing machine (n = 10)

Applied Weight (g)	Standard Deviation of Reading (g)
100	0.00006
200	0.00007



Equipment : Electronic Balance  
Condition As-Received : Used Item  
Reference : 2204-0369OC-16

Cert.No.: 22MM27  
Page: 3 of 3

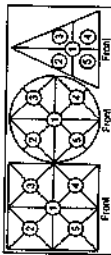

**2. Effect of off center loading**

A mass of 100 g was placed to various position on the pan.  
The weighing machine reading error obtained is given in the table

Position 1 (g)	Position 2 (g)	Position 3 (g)	Position 4 (g)	Position 5 (g)
-0.0003	-0.0003	-0.0003	-0.0004	0.0000

**3. Departure from nominal value**

Applied Weight (g)	Balance Reading (g)	Correction (g)	Measurement Uncertainty (± mg)	Coverage Factor (k)
Unload	0.0000	0.0000	0.13	2.09
0.01	0.0099	+0.0001	0.13	2.09
0.1	0.0999	+0.0001	0.13	2.09
0.5	0.5000	0.0000	0.13	2.09
1	1.0001	-0.0001	0.13	2.09
5	5.0001	-0.0001	0.13	2.09
10	10.0000	0.0000	0.13	2.09
25	24.9998	+0.0002	0.15	2.06
50	49.9998	+0.0002	0.15	2.05
100	99.9998	+0.0002	0.22	2.00
200	199.9997	+0.0003	0.35	2.00

Note : This instrument was adjusted before calibration by weight of Mettler Toledo F1 200, g S/N.: 11119517  
Certificate No.: 21M1956

The reported uncertainty of measurement was based on a standard uncertainty multiplied by a coverage factor k, providing a level of confidence of approximately 95 %.

-00a-

Walu

a 1105869

Walu

a 1105868



TECHNOLOGY PROMOTION ASSOCIATION (THAILAND-JAPAN)  
CALIBRATION AND TESTING EQUIPMENT SERVICES

53/44 PATTANAKARN ROAD SOI 18, SUANLUANG, SUANLUANG BANGKOK 10250  
TEL. 0-2717-3000-24 FAX. 0-2719-9484

Cert. No.: 21TM1903  
Page.: 1 of 3

## Certificate of Calibration

Equipment : BOD Incubator  
Manufacturer : Siam Intercool  
Model : PJEZSOH-000  
Serial No. : C9717492  
ID No. : LAB BOD 03

Submitted by : Thai Environmental Technic Limited  
1/6 Soi Ramkhamhaeng 145,  
Khwaeng/Khet Saphan Sung,  
Bangkok 10240  
Location : Laboratory (Thai Environmental Technic Limited)

Received Order : 2 November 2021  
Calibration Date : 3 November 2021  
Ambient Temperature :  $(26 \pm 10) ^\circ\text{C}$   
Relative Humidity :  $(50 \pm 30) \%$

Calibrated by : Khit Rullianaprapachai

Approved by :   
Ponnitippa Tameyakul  
Malee Bulkruea  
Suwit Injai

Issue Date : 9 November 2021

The Uncertainties are for a confidence probability of approximately 95 %.

This certificate may not be reproduced other than in full, except with the prior written approval of the head of Calibration and Testing Equipment Services.

A 0007910



Equipment : BOD Incubator  
Condition As-Received : Used Item  
Reference : 2111-0006OC-4  
Procedure Used :-

Calibration were conducted using calibration procedure CP-OT02 according to direct measurement method with Data Acquisition which connected with Thermocouple Type T.  
The temperature scale used was based on ITS-90.

### Condition of this result of calibration

1. Reference standard instrument:-

Instrument Model Serial No. Cert. No. Due Date  
1 ) Data Acquisition 34970A MY44060450 21LM4/1 06 Mar 2022

2. This certificate is valid only to the item calibrated on date and place of calibration.  
3. This certification is traceable to the International System of Unit.

Result of Calibration :- ( \* ) Without Adjustment

Function of UUC\* : Temperature Source

Fresh air setting : Not Available

Environment during calibration		
	Beginning	Finished
Temp. ( °C )	24	25
REL. Humid. ( % )	52	55
AC Supply ( Volt )	221	220

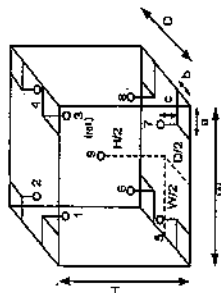

### Probe Installation Details :

a = 10 cm  
b = 10 cm  
c = 10 cm

### Dimension of Chamber :

D = 0.50 m  
W = 0.50 m  
H = 1.2 m  
Capacity = 0.30 m<sup>3</sup>

Position :	Ref. Std. ID No.:
1	19-14TC-01
2	19-14TC-02
3	19-14TC-03
4	19-14TC-04
5	19-14TC-05
6	19-14TC-06
7	19-14TC-07
8	19-14TC-08
9 (ref.)	19-14TC-09



a 1080443





**MAINTENANCE REPORT**  
**ATOMIC ABSORPTION SPECTROPHOTOMETER MODEL**  
AAnalyst 100

<b>SERIAL NUMBER</b> 040S0110503	<b>DATE TESTED</b> 4-11-22
<b>1. OPTIC CHECKS</b>	
A. Optical alignment condition (if necessary)	<input type="checkbox"/> OK
B. Condition of Mirrors, Lenses etc. (if necessary)	<input type="checkbox"/> OK
C. D2, HCL beam adjust (if necessary)	<input type="checkbox"/> OK
<b>2. GAS SYSTEM CHECKS</b>	
A. Leak test all internal and external gas box joints	<input type="checkbox"/> OK
B. All gas box safety features	<input type="checkbox"/> OK
C. Burner system including nebulizer and all o-ring and gasket	<input type="checkbox"/> OK
D. Drain system	<input type="checkbox"/> F
<b>3. ELECTRONICS CHECKS</b>	
A. Power Supplies	
+ 5.00 Vdc $\pm$ 0.2 Vdc	+ 5.02 Vdc
+ 11.50 Vdc $\pm$ 0.2 Vdc	+ 11.48 Vdc
+ 15.00 Vdc $\pm$ 1.0 Vdc	+ 14.99 Vdc
- 15.00 Vdc $\pm$ 1.0 Vdc	- 15.08 Vdc
+ 35.00 Vdc $\pm$ 3.0 Vdc	+ 35.13 Vdc
<b>4. WAVELENGTH ACCURACY TEST</b>	
A. Zn Lamp wavelength 213.9 nm $\pm$ 0.3 nm.	213.70 nm.
B. Fe Lamp wavelength 248.3 nm $\pm$ 0.3 nm.	248.42 nm.
C. Cu Lamp wavelength 324.8 nm $\pm$ 0.3 nm.	324.70 nm.



**MAINTENANCE REPORT**  
**ATOMIC ABSORPTION SPECTROPHOTOMETER MODEL**  
AAnalyst 100

<b>SERIAL NUMBER</b> 040S0110503	<b>DATE TESTED</b> 4-11-22
<b>5. PERFORMANCE TESTS</b>	
A. Neutral density filter checks with Copper (324.8 nm) Neutral Density Filter 0.2 $\pm$ 10%	<b>SPEC.</b> 0.180 <b>RESULTS</b> 0.172 Abs.
B. AA Baseline noise test with Copper (324.8 nm) Integration time = 0.5 seconds Replicates = 99 times Standard Deviation	$\leq$ 0.001 0.000
C. Flame sensitivity with Copper (324.8nm) (5 mg/L Cu Standard a read time of 10 seconds 10 replicates, standard burner) Stainless steel nebulizer	$\geq$ 0.25 Abs. 0.313 <b>%RSD</b> 0.27 %



**MAINTENANCE REPORT**  
**ATOMIC ABSORPTION SPECTROPHOTOMETER MODEL**  
**AAnalyst 100**

SERIAL NUMBER 040S0110503 DATE TESTED 4-11-11-22

Remarks :

\_\_\_\_\_

\_\_\_\_\_

\_\_\_\_\_

\_\_\_\_\_

\_\_\_\_\_

\_\_\_\_\_

This is to certify that the above tests have been performed and the configuration tested

☒ meets  
☐ does not meet

This certificate does not modify PerkinElmer's standard terms and condition of sale, including warranty terms.

**Service Department TH ONE SOURCE CO., LTD.**

*Krungchai T.*  
 ( Krungchai Treevichien )  
 Customer Support Engineer



# *Certificate of Training*

This is to certify that

**Mr. Krungchai Treevichien**

Has successfully completed

**Atomic Absorption 100/300 Service Training**  
**17 September, 2007 TO 21 September, 2007**

*Gary Tyson*  
 Gary Tyson  
 INSTRUCTOR

21 September 2007  
 Date



# MAINTENANCE REPORT

## ATOMIC ABSORPTION SPECTROPHOTOMETER MODEL

AAAnalyst 600

Customer : THAI ENVIRONMENTAL  
 Address : TECHNIC LIMITED,  
 1/6 Soi Ramkhamhaeng 145,  
 Khwaeng/Khet Saphan Sung,  
 Bangkok 10240  
 User Name: รศ. นวรัตน์ เต็มใจพาณิชย์  
 Phone: 02-7353101-3, 02-3737799  
 E-mail: netsarin.c@tel1995.com  
 admin@tel1995.com

Date Tested: 26-11-22  
 Recommendation Recertification  
 Period 6 Months  
 Recertification Due: 25-11-22  
 Date Last Certified: 27-11-21  
 Visit Number: 1 OF 2  
 TH One Source Phone: 081-7316733  
 E-mail: thonesource@gmail.com

### CONFIGURATION TESTED

MODEL	SERIAL NUMBER	SOFTWARE
AAAnalyst 600	600S5070101	AA WinLab Version 3.2
AS 800	301S5070102	
FIAS-100	2288	
TEST STANDARD USED	PART NUMBER	
GFAAS Mixed standard	N9300244	



# MAINTENANCE REPORT

## ATOMIC ABSORPTION SPECTROPHOTOMETER MODEL

AAAnalyst 600

SERIAL NUMBER 600S5070101 DATE TESTED 26-11-22

1. INSTRUMENT CHECKS

- A. The Mirror and Lenses Condition ☐ OK
- B. Grating Condition ☐ OK
- C. Replace or Clean Dust Filter ☐ OK
- D. Cleaning the Contact Cylinders ☐ OK
- E. Cleaning the Furnace Windows ☐ OK

2. AUTOSAMPLE CHECK

- A. Sampling and Arm ☐ OK
- B. Sampling & Rinse Pump ☐ OK
- C. Sample Position & Clean ☐ OK
- D. Clean or Replace the Hall Sensor ☐ OK

3. COOLING SYSTEM CHECKS

- A. Clean and Change Distill water ☐ OK
- B. Thermosensor ☐ OK

4. FIAS CHECKS

- A. Pump and 5 Port Valve ☐ OK
- B. Chemifield and Tubing ☐ OK
- C. Power Supply ☐ OK
- D. Flow meter and Gas system ☐ OK





# MAINTENANCE REPORT

## ATOMIC ABSORPTION SPECTROPHOTOMETER MODEL

Analyst 600

SERIAL NUMBER	600S5070101	DATE TESTED	26-MAR-22
PARAMETER		SPECIFICATION	ACTUAL VALUE
<b>B. THGA Tests</b>			
<b>1. Furnace Gas Flows</b>			
Internal Flow	250 ± 25 mL/min		235 mL/min
External Flow	100 ± 10 mL/min		110 mL/min
<b>2. Chromium Baseline Noise</b> (measure 5 furnace dry firings without any sample)			
Baseline	≤ 0.005 Int. Abs		0.0008 Int. Abs
SD	≤ 0.005 Int. Abs		0.0008 Int. Abs
<b>3. Chromium Characteristic Mass (m<sub>c</sub>) and Precision</b> (measure 5 furnace firing using 20 ul sample injections of 10 ug/L Cr standard)			
m <sub>c</sub> Results	6.5 pg ± 1.5 pg		5.7 pg
Precision	≤ 3.0%		2.53 %
<b>4. Copper Characteristic Mass (m<sub>c</sub>) and Zeeman Ratio</b> (measure 5 furnace firing using 20 ul sample injections of 25 ug/L Cu standard)			
m <sub>c</sub> Results	17.0 pg ± 3.5 pg		13.5 pg
Zeeman Ratio	0.58 ± 0.04		0.544



# MAINTENANCE REPORT

## ATOMIC ABSORPTION SPECTROPHOTOMETER MODEL

Analyst 600

SERIAL NUMBER	600S5070101	DATE TESTED	26-MAR-22
Remarks :	Changed The Controller Bd. Atomizer ( 4 May 2015 )		
	Replace The Contract Cylinder ( 27 July 2021 )		
Zeeman Ratio =	Atomic Signal (peak area)	Atomic Signal (peak area)	
	Atomic Signal (peak area)-Background Signal (peak area)		
=	0.1675/0.1675+0.1400		
=	0.544		
This is to certify that the above tests have been performed and the configuration tested			
<input checked="" type="checkbox"/> meets <input type="checkbox"/> does not meet			
the PerkinElmer Specifications listed on this certificate.			
This certificate does not modify PerkinElmer's standard terms and condition of sale, including warranty terms.			
<b>Service Department TH ONE SOURCE CO., LTD.</b>			
<div style="text-align: right;">             ( Krungchai Treevichien )            Customer Support Engineer         </div>			



TECHNOLOGY PROMOTION ASSOCIATION (THAILAND-JAPAN)  
CORPORATE SERVICES 3: EQUIPMENT CALIBRATION AND TESTING SERVICES  
5344 PATTANAKARN ROAD SOI 18, SUKHUANG, SUKHUANG BANGKOK 10596  
TEL. 0-2717-3000-37 FAX. 0-2719-9484



Cert. No.: 22TMB46  
Page.: 1 of 3

## Certificate of Calibration

Equipment : Incubator  
Manufacturer : Memmert  
Model : INE 500  
Serial No. : E505.0595  
ID No. : TET.LAB.INC 01  
Submitted by : Thai Environmental Technic Limited  
1/6 Soi Ramkhamhaeng 145,  
Khwaeng/Khet Saphan Sung,  
Bangkok 10240  
Location : Laboratory (Thai Environmental Technic Limited)

Received Order : 20 April 2022  
Calibration Date : 20 - 21 April 2022  
Ambient Temperature :  $(26 \pm 10) ^\circ\text{C}$   
Relative Humidity :  $(50 \pm 30) \%$

Calibrated by : Khit Ruttanaprasachai

Approved by :   
Approved Signatory

( / ) Ponthippa Tameyakul  
( / ) Malee Bulkruea  
( / ) Suwit Imjai

Issue Date : 6 May 2022

The Uncertainties are for a confidence probability of approximately 95%

This certificate may not be reproduced after run in full, except with the prior written  
Approval of the head of Corporate Services 3 : Equipment Calibration and Testing Services.

A 0040778



**PerkinElmer**<sup>TM</sup>  
instruments.

## Certificate of Training

This is to certify that

**Krungchal Treevichien**

has successfully completed  
Analyst 800/700/800 Service Training

09 to 13 February 2004

  
C S Lim  
Service Specialist

13 Feb 2004

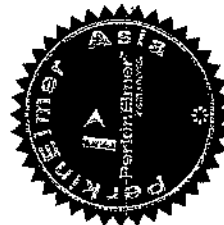



Equipment : Incubator  
Condition As-Received : Used Item  
Reference : 2204-0369OC-10  
Procedure Used :

Calibration were conducted using calibration procedure CP-OT02 according to direct measurement method with Data Acquisition which connected with Resistance Temperature Detector (RTD).

The temperature scale used was based on ITS-90.

**Condition of this result of calibration**

1. Reference standard instrument:-

Instrument Model Serial No. Cert. No. Due Date  
1) Data Acquisition 34972A MV57013711 21LM7 16 Jun 2022

2. This certificate is valid only to the item calibrated on date and place of calibration.

3. This certification is traceable to the International System of Unit.

Result of Calibration :- ( \* ) Without Adjustment

Function of UUC\* : Temperature Source

Fresh air setting : Close

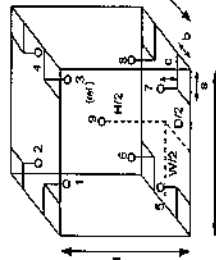

Probe Installation Details :  
a = 5.0 cm  
b = 5.0 cm  
c = 5.0 cm  
Dimension of Chamber :  
D = 0.40 m  
W = 0.56 m  
H = 0.48 m  
Capacity = 0.11 m<sup>3</sup>

Environment during calibration	
Beginning	Finished
Temp. ( °C )	24
REL-Humid. ( % )	55
AC Supply ( Volt )	222

Position :	Ref. Std. ID No.:
1	18RTD-2/1
2	18RTD-2/2
3	18RTD-2/3
4	18RTD-2/4
5	18RTD-2/5
6	18RTD-2/6
7	18RTD-2/7
8	18RTD-2/8
9 (ref.)	18RTD-2/9

Web

a 1105881



Equipment : Incubator  
Condition As-Received : Used Item  
Reference : 2204-0369OC-10  
Result of Calibration :- ( \* ) Without Adjustment  
Function of UUC\* : Temperature Source  
Fresh air setting : Close

Calibration Point ( °C )	UUC* Setting ( °C )	UUC* Reading ( °C )	Temperature stability ( ± °C )	Temperature uniformity ( °C )	Overall Variation ( °C )	Uncertainty ( ± °C )	Coverage Factor k
35.0	35.0	35.0	0.028	0.76	0.80	0.30	2
36.0	36.0	36.0	0.072	0.45	0.55	0.30	2
41.5	41.5	41.5	0.035	0.82	0.96	0.31	2
44.5	44.5	44.5	0.049	1.0	1.1	0.33	2

Measured Temperature ( °C )	
Calibration Point ( °C )	Position
35.0	1
36.0	2
41.5	3
44.5	4
35.069	5
35.248	6
36.107	7
41.877	8
44.991	9 (ref.)
35.069	10
35.260	11
36.090	12
41.872	13
44.958	14
35.684	15
35.896	16
41.041	17
41.859	18
44.010	19
44.703	20
44.124	21
45.038	22

Average\* : The average of 30 values in each position.

Temperature stability : One-half of the greatest maximum difference of measured temperature at any one sensor.  
Temperature uniformity : The maximum difference of measured temperatures at any sensors and the measured temperature at the reference location which are observed at the same time or at as close an observation time as possible to determine the temperature pattern or homogeneity within the chamber under steady-state conditions.

Overall Variation : The Difference of the maximum and minimum measured temperatures throughout observation.

UUC\* : Unit Under Calibration

Note : The reported uncertainty of measurement was included stability and excluded uniformity .

The reported uncertainty of measurement was based on a standard uncertainty multiplied by a coverage factor k, providing a level of confidence of approximately 95 %.

-o-o-

Web

a 1105880



## Certificate of Calibration

Certificate Number : SPR22020183-2 Page : 1 of 3

Customer : Thai Environmental Technic Limited.  
1/6 Soi Rantkhamhaeng 14/5, Khwaeng Saphan Sung, Khet Saphan  
Sung, Bangkok 10240, Thailand.

Equipment Name : DO Meter  
Manufacturer : Horiba  
Model : LAQUAact-DQ110  
Serial Number : DC7D0005  
ID. Number : No.11

Environmental Conditions  
Ambient Temperature :  $23^{\circ}\text{C} \pm 2^{\circ}\text{C}$  Received Date : 11 Feb 2022  
Relative Humidity :  $50\% \pm 15\%$  Calibration Date : 14 Feb 2022  
Location of Calibration : In-Lab Recommend Due Date : 14 Feb 2023  
Calibration Procedure : In-House Method Date of Issue : 15 Feb 2022

### Method of Calibration

This certifies that the above instrument was calibrated in compliance with the calibration system requirement of ISO/IEC 17025:2017 in accordance with reference procedure. Standards used to perform this calibration are certified by to NIST or equivalent. National metrology institute, Natural physical constants, consensus standards. The result reported herein apply only to the calibration of the item described above as received. Our decision rule is to contact the customer if the item pass and fail calibration when the results include the uncertainties and the customer must determine if the results meets their needs.  
All calibrations are performed within manufacture's specifications. The calibration certificate shall not be reproduced except in full without written approval of SP Metrology System (Thailand).

Calibrated by : Mr. Sarawut Khitmai  
Calibration Officer  
Approved by :   
( Mr. Worapong Sinthusopa )  
Authorized Signatory



## Calibration Report

Certificate Number : SPR22020183-2 Page : 2 of 3

### Reference Standards

Equipment Name	Model	Serial No.	Certificate No.	Due. Date
Zero Oxygen Solution	HI7040L	Lnt. S0066721	22F11	22 Jun 2026
Oxygen, Carbon monoxide and	TRM-E-3100	N/A	CG-0150-21	15 Nov 2026
Electronic Balance	ME235S	22314692	SPR21070480-1	03 Aug 2022

### Traceability

This certification is traceable to the International System of Unit maintained at :

HANNA - Hanna Instruments (Thailand) Ltd.

NIMT - The National Institute of Metrology, Thailand.

SP Metrology - SP Metrology system (Thailand) Co.Ltd.



## Result of Calibration

Certificate No.:

SPR2020183-2

Page : 3 of 3

Function : Dissolved Oxygen Permanence Test

Unit : ppm

Range (ppm)	Actual Standard	UUC Reading	Error	Uncertainty ( ± )
0-40	0.00	0.00	0.00	0.13
	8.30	8.22	-0.08	0.13

## Note:

The result of calibration was found accurate as show on date and place of calibration only.

This Certificate is not certified for any commercial transaction.

## Measurement Uncertainty

The reported uncertainty of measurement is the expanded uncertainty obtained by multiplying the standard uncertainty with the coverage factor  $k = 2$ , providing a level of confidence approximately 95%

- End of Certificate -



## MAINTENANCE REPORT AND TEST CERTIFICATE

OPTIMA 8000

Customer : บริษัท เทคโนโลยีการแพทย์ไทย	Date Tested: April 5, 2022
Address : 1/6 ซอยรามคำแหง 145 แขวงคลองเตย เขตคลองเตย กรุงเทพมหานคร 10240	Recommendation Recertification Period 6 Months
User Name: Khun Natapong	Recertification Due: October 5, 2022
Phone: 02-3737799	Date Last Certified: October 7, 2021
Fax: 02-318-5597	Visit Number: 1 of 2
	PerkinElmer Phone: 02-719-6420 ext 203
	PerkinElmer Fax: 02-318-5597

CONFIGURATION TESTED	ACCESSORIES/COMPONENT NOT INCLUDED
MODEL OPTIMA 8000	
S10	
TESTED EQUIPMENT IPV Methods	EXPIRATION
TEST STANDARD USED Mixed standard 1/10	EXPIRATION DATE August 30, 2022
Mixed standard 1/100	August 30, 2022
CUSTOMER SUPPLIED 2 % HNO3	CUSTOMER INITIALS
10 % HNO3	

## MAINTENANCE REPORT AND TEST CERTIFICATE

### OPTIMA 8000

SERIAL NUMBER : 078N1310024C	DATE TESTED : April 5, 2022
<b>1. MECHANICAL CHECKS</b>	
A. Inspect and clean all fans and filters.	<input checked="" type="checkbox"/> OK
B. Inspect and replace as necessary, all torch components including the RF coil.	<input checked="" type="checkbox"/> OK
C. Inspect all tubing for sign of cracking or leaking.	<input checked="" type="checkbox"/> OK
D. Adjust water and gas pressure regulator settings.	<input checked="" type="checkbox"/> OK
E. Inspect and leak check pneumatics drawers.	<input checked="" type="checkbox"/> OK
F. Clean the exterior of the instrument.	<input checked="" type="checkbox"/> OK
<b>2. OPTICAL CHECKS</b>	
A. Inspect and clean all optical components.	<input checked="" type="checkbox"/> OK
B. As required, check and replace all purge filters.	<input checked="" type="checkbox"/> OK
C. Recheck optical alignment.	<input checked="" type="checkbox"/> OK
<b>3. COOLING SYSTEM CHECKS</b>	
A. Perform preventive maintenance on chiller.	<input checked="" type="checkbox"/> OK
B. Flush out the chiller every six months.	<input checked="" type="checkbox"/> OK
<b>4. PERFORMANCE CHECKS</b>	
A. Torch View Alignment.	<input checked="" type="checkbox"/> OK
B. Wavelength Calibration.	<input checked="" type="checkbox"/> OK

## MAINTENANCE REPORT AND TEST CERTIFICATE

### OPTIMA 8000

SERIAL NUMBER : 078N1310024C	DATE TESTED : April 5, 2022	
<b>PARAMETER</b>		
<b>Spectral Resolution : UV</b>		
As 193.696 nm	≤ 0.009	0.00723
Ni 231.804 nm	≤ 0.011	0.00820
Ni 341.476 nm	≤ 0.015	0.01216
Ba 455.403 nm	≤ 0.020	0.01573
<b>Spectral Resolution : VIS</b>		
<b>Precision</b>		
Zn 206.200 nm	% RSD < 1.0	0.17
Mg 280.271 nm	% RSD < 1.0	0.90
Mg 285.213 nm	% RSD < 1.0	0.59
Ba 455.403 nm	% RSD < 1.0	0.24
<b>Detection Limits : Axial</b>		
As 193.696 nm	3(SD) ppb	0.53
Se 196.026 nm	3(SD) ppb	2.35
Ti 190.801 nm	3(SD) ppb	1.28
Pb 220.353 nm	3(SD) ppb	0.41
<b>Detection Limits : Radial</b>		
As 193.696 nm	3(SD) ppb	7.44
Zn 213.857 nm	3(SD) ppb	0.22
Mn 257.610 nm	3(SD) ppb	0.07
La 379.478 nm	3(SD) ppb	0.54
Ba 455.403 nm	3(SD) ppb	1.18
Ba 483.408 nm	3(SD) ppb	0.03
BEC : Axial (16 X 1000)(S-1B)	≤ 30 ppb	2.70
BEC : Radial (16 X 1000)(S-1B)	≤ 30 ppb	9.01



WO-016530670202

# MAINTENANCE REPORT AND TEST CERTIFICATE OPTIMA 8000

SERIAL NUMBER : 078N1310024C      DATE TESTED : April 5, 2022

Remarks :

Commissioning follow as commissioning performance sheets.

This is to certify that the above tests have been performed and the configuration tested



meets



does not meet

The PerkinElmer Specifications listed on this certificate.

This certificate does not modify PerkinElmer's standard terms and condition of sale, including warranty terms.

Service Department PerkinElmer Ltd.

Authorized Representative

*Wiphan Promlunda*

( Wiphan Promlunda )

Service Engineer

Method: Untitled

Date: 5/4/2565 10:13:54

Page 1

Align View XY Radial for analyte Mn 257.610

X-position Y-position Intensity

-2.0 15.0 3129.6

-1.6 15.0 0.0

-1.2 15.0 5070390.7

-0.8 15.0 6642502.8

-0.4 15.0 7445873.3

0.0 15.0 8094885.4

0.4 15.0 8298554.7

0.8 15.0 7890188.5

1.2 15.0 7014669.0

1.6 15.0 5822805.3

2.0 15.0 4573438.4

2.4 10.0 123831.5

2.8 10.5 198090.7

3.2 11.0 369874.6

3.6 11.5 789879.5

4.0 12.0 1413296.4

4.4 12.5 2469186.8

4.8 13.0 3731831.1

5.2 13.5 5594803.2

5.6 14.0 7021781.6

6.0 14.5 8263943.0

6.4 15.0 9064739.3

6.8 15.5 9392330.5

7.2 16.0 8960007.7

7.6 16.5 6135558.8

8.0 17.0 6665327.4

8.4 17.5 5365770.2

8.8 18.0 4030739.9

9.2 18.5 3011334.2

9.6 19.0 1898478.2

10.0 19.5 1167500.8

10.4 20.0 601502.0

10.8 15.5 9275874.2

11.2 15.5 9608497.8

11.6 15.5 9548122.5

12.0 15.5 8861803.2

12.4 15.5 7894635.6

12.8 13.5 5343384.9

13.2 14.0 7326143.4

13.6 14.5 8624275.4

14.0 15.0 9589616.9

14.4 15.5 9675823.4

14.8 16.0 9503450.9

15.2 16.5 8384376.1

15.6 17.0 7000126.0

16.0 17.5 5608777.4

5/4/2565 10:09:59 aligned for analyte Mn 257.610

X viewing position set to 0.0 mm having Peak intensity 9675833.4 for Axial viewing

Y viewing position set to 15.5 mm having Peak intensity 9675833.4 for Axial viewing

Align View X Radial for analyte Mn 257.610

X-position Y-position Intensity

-7.0 15.0 15714.4

-6.5 15.0 20209.8

-6.0 15.0 31421.4

-5.5 15.0 55251.1

-5.0 15.0 85894.2

-4.5 15.0 134465.0

-4.0 15.0 200874.2

-3.5 15.0 299361.5

-3.0 15.0 412291.2

-2.5 15.0 503755.5

-2.0 15.0 512985.7

-1.5 15.0 705021.0

-1.0 15.0 916281.0

-0.5 15.0 1033504.2

0.0 15.0 1068835.0

0.5 15.0 1038956.7

1.0 15.0 900932.3

1.5 724061.5  
2.0 541852.9  
2.5 387316.6  
3.0 258443.1  
3.5 190705.4  
4.0 155386.2  
4.5 107375.5  
5.0 66371.0  
5.5 38218.2  
6.0 22138.6  
6.5 15027.8  
7.0 13766.5

5/4/2565 10:13:02 aligned for analyte Mn 257.610  
X viewing position set to 0.0 mm having peak intensity 106835.0 for Radial viewing

Reprocessing Begun  
Logged In Analyst: TET  
Technique: ICP Continuous

Results Data Set (original): PMSAPR22  
Results Library (reprocessed):  
Results Data Set (reprocessed):  
Results Library (reprocessed):

Method Loaded  
Method Name: DURL-Cal  
Method Last Saved: 5/4/2565 10:59:28  
IEC File:  
MSF File:  
Method Description: C8000-Calibration for later test

Sequence No.: 1  
Sample ID: Calib Blank 1  
Analyst:  
Logged In Analyst (Original): TET  
Initial Sample Wt:  
Dilution:  
Wash Time:  
Autosampler Location:  
Date Collected: 5/4/2565 11:10:27  
Data Type: Reprocessed on 5/4/2565 11:28:08  
Initial Sample Vol:  
Sample Prep Vol:

Nebulizer Parameters: Calib Blank 1  
Analyte Back Pressure Flow  
All 173.0 kPa 0.85 L/min

Mean Data: Calib Blank 1  
Analyte Mean Corrected Std.Dev. RSD Calib  
Intensity Conc. Units  
As 193.696 38.2 [0.00] mg/L  
Zn 213.857 237.7 [0.00] mg/L  
Mn 257.610 74.4 [0.00] mg/L  
La 379.478 220.3 [0.00] mg/L  
Ba 455.403 18905.4 [0.00] mg/L  
Ba 493.408 3722.0 [0.00] mg/L

Sequence No.: 2  
Sample ID: Calib Std 1  
Analyst:  
Logged In Analyst (Original): TET  
Initial Sample Wt:  
Dilution:  
Wash Time:  
Autosampler Location:  
Date Collected: 5/4/2565 11:25:35  
Data Type: Reprocessed on 5/4/2565 11:28:08  
Initial Sample Vol:  
Sample Prep Vol:

Nebulizer Parameters: Calib Std 1  
Analyte Back Pressure Flow  
All 175.0 kPa 0.95 L/min

Mean Data: Calib Std 1  
Analyte Mean Corrected Std.Dev. RSD Calib  
Intensity Conc. Units  
As 193.696 15520.8 [5.0] mg/L  
Zn 213.857 164966.6 [1.0] mg/L  
Mn 257.610 1852466.9 [1.0] mg/L  
La 379.478 392592.0 [1.0] mg/L  
Ba 455.403 1118232.1 [0.1] mg/L  
Ba 493.408 778086.9 [0.1] mg/L

## Calibration Summary

Analyte	Stds.	Equation	Intercept	Slope	Curvature	Corr. Coef.	Reslope
As 193.696	1	Lin, Calc Int	0.0	3104	0.00000	1.000000	
Zn 213.857	1	Lin, Calc Int	0.0	165000	0.00000	1.000000	
Mn 257.610	1	Lin, Calc Int	0.0	1852000	0.00000	1.000000	
La 379.478	1	Lin, Calc Int	0.0	392700	0.00000	1.000000	



Ba 455.403 1 Lin, Calc Int 0.0 11180000 0.00000 1.000000  
Ba 493.408 1 Lin, Calc Int 0.0 7781000 0.00000 1.000000

Sequence No.: 3 Autosampler Location:  
Sample ID: IDL-RL (2% HNO3) Date Collected: 5/4/2565 11:13:11  
Analyst: Data Type: Reprocessed on 5/4/2565 11:28:08  
Logged In Analyst (Original): TEST  
Initial Sample Vol:  
Dilution: 2X Sample Prep Vol:  
Wash Time:

Initial Sample Vol:  
Sample Prep Vol:

Nebulizer Parameters: IDL-RL (2% HNO3)  
Analyte Back Pressure 166.0 kPa Flow 0.55 L/min  
All

Mean Data: IDL-RL (2% HNO3)

Analyte	Mean Corrected Intensity	Conc. Units	Calib. Conc. Units	Std. Dev.	Sample Conc. Units	Std. Dev.	RSD
As 193.696	-32.7	-0.0 mg/L	-0.0 mg/L	0.00	-31.6 ug/L	7.44	23.54%
Zn 213.857	-145.5	-0.0 mg/L	-0.0 mg/L	0.00	-2.6 ug/L	0.22	8.16%
Mn 257.610	-84.8	-0.0 mg/L	-0.0 mg/L	0.00	-0.1 ug/L	0.07	50.89%
La 379.478	-51.4	-0.0 mg/L	-0.0 mg/L	0.00	-0.4 ug/L	0.54	137.20%
Ba 455.403	-16491.8	-0.0 mg/L	-0.0 mg/L	0.00	-4.4 ug/L	1.18	26.58%
Ba 493.408	-3277.5	-0.0 mg/L	-0.0 mg/L	0.00	-1.3 ug/L	0.03	2.70%

Method Loaded  
Method Name: MnBEC Method Last Saved: 15/10/2563 10:51:07  
TEC File: MSP File:  
Method Description: C8000-XL and RL-Spec <or = 30 ug/L, Attn: Spec <or = 50ug/L

Sequence No.: 1 Autosampler Location:  
Sample ID: IS (2% HNO3) Date Collected: 5/4/2565 11:16:39  
Analyst: Data Type: Reprocessed on 5/4/2565 11:28:42  
Logged In Analyst (Original): TEST  
Initial Sample Vol:  
Dilution: Initial Sample Vol:  
Wash Time: Sample Prep Vol:

Nebulizer Parameters: IB (2% HNO3)  
Analyte Back Pressure 165.0 kPa Flow 0.55 L/min  
All

Mean Data: IB (2% HNO3)

Analyte	Mean Corrected Intensity	Conc. Units	Calib. Conc. Units	Std. Dev.	Sample Conc. Units	Std. Dev.	RSD
Mn 257 XN	3255.7						
Mn 257 RN	16535.1						

Sequence No.: 2 Autosampler Location:  
Sample ID: IS (N069-1579/10) Date Collected: 5/4/2565 10:16:09  
Analyst: Data Type: Reprocessed on 5/4/2565 11:28:42  
Logged In Analyst (Original): TEST  
Initial Sample Vol:  
Dilution: Initial Sample Vol:  
Wash Time: Sample Prep Vol:

Nebulizer Parameters: IS (N069-1579/10)  
Analyte Back Pressure 159.0 kPa Flow 0.50 L/min  
All

Mean Data: IS (N069-1579/10)

Analyte	Mean Corrected Intensity	Conc. Units	Calib. Conc. Units	Std. Dev.	Sample Conc. Units	Std. Dev.	RSD
Mn 257 XN	2786693.9						
Mn 257 RN	124287.7						

Method Loaded  
Method Name: DLXL-Cal Method Last Saved: 18/10/2562 16:03:02  
TEC File: MSP File:  
Method Description: C8000-Calibration for later test

Sequence No.: 1 Autosampler Location:  
Sample ID: Calib Blank 2 Date Collected: 5/4/2565 11:18:43  
Analyst: Data Type: Reprocessed on 5/4/2565 11:29:06  
Logged In Analyst (Original): TEST  
Initial Sample Vol:  
Dilution: Initial Sample Vol:  
Wash Time: Sample Prep Vol:

Nebulizer Parameters: Calib Blank 1  
Analyte Back Pressure 166.0 kPa Flow 0.55 L/min  
All

Mean Data: Calib Blank 1

Analyte	Mean Corrected Intensity	Conc. Units	Calib. Conc. Units	Std. Dev.	RSD
TL 150.801	-19.1				

As 193.696 126.1 (0.00) µg/L  
Se 196.026 75.5 (0.00) µg/L  
Pb 220.353 678.5 (0.00) µg/L

Sequence No.: 2 Autosampler Location:  
Sample ID: DL-Standard Date Collected: 5/4/2565 11:23:28  
Analyst: Data Type: Reprocessed on 5/4/2565 11:29:06  
Logged In Analyst (Original): TET  
Initial Sample Wt:  
Initial Sample Vol:  
Dilution:  
Sample Prep Vol:  
Wash Time:

Nebulizer Parameters: DL-Standard  
Analyte Back Pressure Flow  
All 172.0 kPa 0.55 L/min

## Mean Data: DL-Standard

Analyte	Intensity	Std.Dev.	RSD	Conc. Units	Calib
Tl 190.801	26261.4			(1000) µg/L	
As 193.696	24431.4			(1000) µg/L	
Se 196.026	7121.4			(300) µg/L	
Pb 220.353	60587.4			(300) µg/L	

## Calibration Summary

Analyte	Stds.	Equation	Intercept	Slope	Curvature	Corr. Coef.	Reslope
Tl 190.801	1	Lin, Calc Int	0.0	26.26	0.00000	1.000000	
As 193.696	1	Lin, Calc Int	0.0	24.42	0.00000	1.000000	
Se 196.026	1	Lin, Calc Int	0.0	14.24	0.00000	1.000000	
Pb 220.353	1	Lin, Calc Int	0.0	121.2	0.00000	1.000000	

Sequence No.: 3 Autosampler Location:  
Sample ID: IDL-XL (24 HNO3) Date Collected: 5/4/2565 11:20:27  
Analyst: Data Type: Reprocessed on 5/4/2565 11:29:06  
Logged In Analyst (Original): TET  
Initial Sample Wt:  
Initial Sample Vol:  
Dilution: 3X  
Sample Prep Vol:  
Wash Time:

Nebulizer Parameters: IDL-XL (24 HNO3)  
Analyte Back Pressure Flow  
All 165.0 kPa 0.55 L/min

## Mean Data: IDL-XL (24 HNO3)

Analyte	Intensity	Std.Dev.	Conc. Units	Sample
Tl 190.801	4.8	0.43	1 µg/L	1.28 232.47%
As 193.696	-33.6	0.18	-4 µg/L	0.53 12.80%
Se 196.026	-3.2	0.78	-1 µg/L	2.34 349.60%
Pb 220.353	-118.5	0.14	-3 µg/L	0.41 14.08%

Method Loaded  
Method Name: Precision Method Last Saved: 3/5/2564 12:31:51  
IEC File:  
Method Description: C8000 -H=10- 1.0% RSD MSF File:

Sequence No.: 9 Autosampler Location:  
Sample ID: RSD STD (N069-1579/10) Date Collected: 5/4/2565 11:27:21  
Analyst: Data Type: Original  
Initial Sample Wt:  
Initial Sample Vol:  
Dilution:  
Sample Prep Vol:  
Wash Time:

Nebulizer Parameters: RSD STD (N069-1579/10)  
Analyte Back Pressure Flow  
All 171.0 kPa 0.55 L/min

## Mean Data: RSD STD (N069-1579/10)

Analyte	Mean Corrected	Conc. Units	Calib.	Std.Dev.	Sample
Zn 206.200	515856.0			300.71	0.17%
Mg 280.271	3935285.2			35404.76	0.90%
Mg 289.213	226903.9			1335.48	0.59%
Sn 455.403	8236316.0			18678.87	0.24%

Sequence No.: 1  
 Sample ID: IB (24 HN03)  
 Analyst: Logged In Analyst (Original) : TET  
 Initial Sample Wt: 165.0 gpa  
 Dilution: 0.55 L/min  
 Wash Time: 0.55 L/min

Nebulizer Parameters: IB (24 HN03)  
 Back Pressure 165.0 kpa  
 Flow 0.55 L/min

Mean Data: IB (24 HN03)	Mean Corrected	Calib.	Conc. Units	Std. Dev.	Sample	Conc. Units	Std. Dev.	RSD
Analyte	Intensity							
Mn 257 XN	32575.7							
Mn 257 RN	16519.1							

Sequence No.: 2  
 Sample ID: IS (M069-1579/10)  
 Analyst: Logged In Analyst (Original) : TET  
 Initial Sample Wt: 171.0 gpa  
 Dilution: 0.55 L/min  
 Wash Time: 0.55 L/min

Nebulizer Parameters: IS (M069-1579/10)  
 Back Pressure 171.0 kpa  
 Flow 0.55 L/min

Mean Data: IS (M069-1579/10)	Mean Corrected	Calib.	Conc. Units	Std. Dev.	Sample	Conc. Units	Std. Dev.	RSD
Analyte	Intensity							
Mn 257 XN	12093048.9							
Mn 257 RN	1851927.4							

# Spectra

Method: Resolution  
 Result: PMSAPR22

As 193.696-Res Rep: 3 NI 231.604-Res Rep: 3

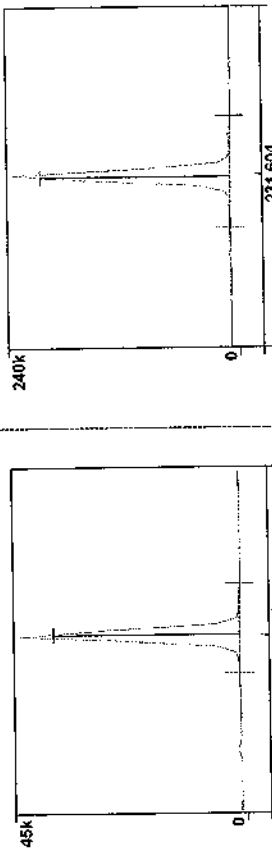

NI 341.476-Res Rep: 3 Ba 455.403-Res Rep: 2

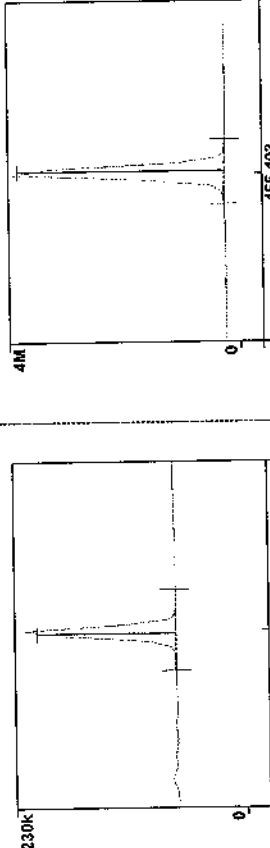

Rep: 3

Rep: 3

Zn 206.200

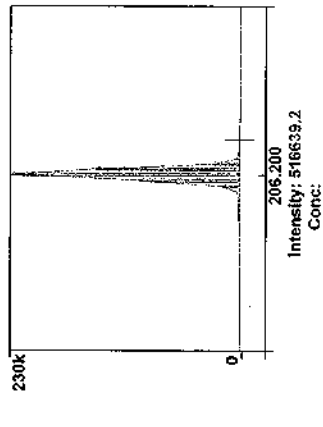

Rep: 2

Rep: 3

Mg 285.213

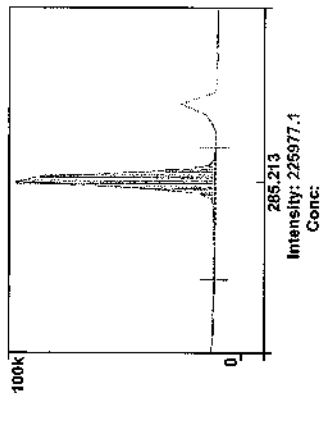

Rep: 2

Rep: 3

Ba 455.403

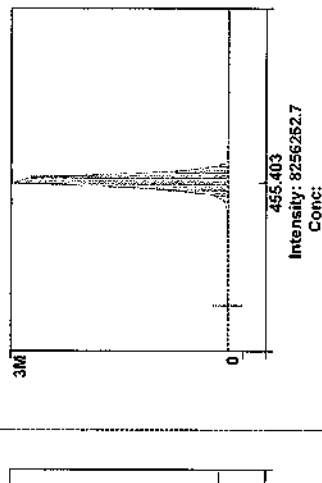

Rep: 3

Rep: 3

Mg 280.271

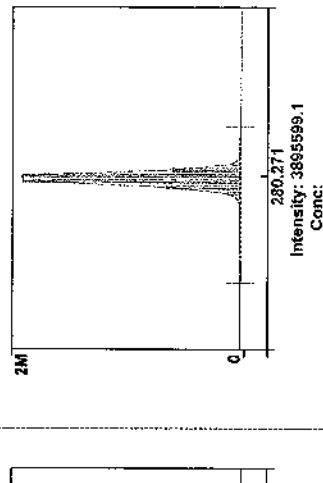

# PerkinElmer Pure Atomic Spectroscopy Standard

## Certificate of Analysis

PerkinElmer Number: N0891579  
Description: Multi-Element Standard  
Matrix: 2% HNO<sub>3</sub>  
Lot Number: 3-169MXX1

Certification Date: FEB -- 2021  
Expiration Date: AUG 30 2022

\* Instrumental Analysis using OPTIMA 7300 DV ICP Spectrometer:

Analyte	Labeled	Measured	SRM	Analyte	Labeled	Measured	SRM
As	50.0 µg/mL	49.9 µg/mL	3103*	Ni	10.0 µg/mL	10.0 µg/mL	3135*
K	50.0 µg/mL	49.8 µg/mL	3141*	Sr	10.0 µg/mL	10.0 µg/mL	3153*
La	10.0 µg/mL	10.1 µg/mL	3127*	Zn	10.0 µg/mL	10.0 µg/mL	3166*
U	10.0 µg/mL	9.97 µg/mL	3126*	Ba	1.00 µg/mL	0.995 µg/mL	3104*
Mn	10.0 µg/mL	10.0 µg/mL	3132*	Hg	1.00 µg/mL	1.01 µg/mL	3151*

\* - Indicates NIST SRM

\* - Indicates CRM (when NIST SRM is not available)

Reference Multi: Lot# 2-183MAJ, 3-56MAJ, 2-54NMJ

Refer to side 2 for details of certification.

Balances are calibrated with weight sets traceable to NIST.  
We guarantee that our PerkinElmer Pure Atomic Spectroscopy Standards are stable and accurate to ±0.5% of certified concentration until the expiration date, provided the standards are kept tightly capped and stored under normal laboratory conditions. This value is the sum of cumulative errors associated with the analytical determinations, pipetting, and diluting to final volume. For these solutions we use high purity acids, ASTM Type I water (18 megohm double deionized), and leached, triple-rinsed bottles. All glassware used is class A.

Certifying Officer:

*J. Parikh*



PerkinElmer

PerkinElmer, Inc.

U.S.A. Tel: 1-203-925-4500

U.S.A. Toll Free: 1-800-762-4000

Visit [www.perkinelmer.com/iso0168](http://www.perkinelmer.com/iso0168) for a complete listing of our global offices.

# PerkinElmer Pure

Atomic Spectroscopy Standard

## Certificate of Analysis

PerkinElmer Number: NB300221  
Description: Instrument Calibration Standard 4  
Matrix: 5% HNO<sub>3</sub>  
Lot Number: 54-134CRY1

Certification Date: FEB -- 2021  
Expiration Date: AUG 30 2022

\* Instrumental Analysis using OPTIMA 7300 DV ICP Spectrometer:

Analyte	Labeled	Measured	SRM	Analyte	Labeled	Measured	SRM
As	100 µg/mL	100 µg/mL	3103a*	Pb	50.0 µg/mL	50.1 µg/mL	3128*
Tl	100 µg/mL	101 µg/mL	3158*	Se	50.0 µg/mL	45.9 µg/mL	3149*
Ca	50.0 µg/mL	50.0 µg/mL	3108*				

\* Indicates NIST SRM

\* Indicates CRM (when NIST SRM is not available)

Reference Multi: Lot# 52-479CR, 1-177YJ

Refer to side 2 for details of certification.

We guarantee that our PerkinElmer Pure Atomic Spectroscopy Standards are stable and accurate to ±0.5% of certified concentration until the expiration date, provided the standards are kept tightly capped and stored under normal laboratory conditions. This value is the sum of cumulative errors associated with the analytical determinations, pipetting, and diluting to final volume. For these solutions we use high purity acids, ASTM Type I water (18 megohm double deionized), and leaded, triple-rinsed bottles. All glassware used is class A.

Certifying Officer:

*Y. Parikh*

PerkinElmer

PerkinElmer, Inc.

U.S.A. Tel: 1-203-925-4600  
U.S.A. Toll Free: 1-800-762-4000

Visit [www.perkinelmer.com/iso17025](http://www.perkinelmer.com/iso17025) for a complete listing of our global offices.



Global Service Training Department  
Service Engineer Certification

## Wiphan Promlunda

This is to certify that the above mentioned  
PerkinElmer representative has been trained to  
service the instrument indicated below:

ICP220B Optima 8300 & Optima 4X/5X/7X00 Series

Instructor:

*Geoff Cook*

Geoff Cook

Date: July 20, 2012

Certified by:

*Apul Srinivas*

(Manager, Global Training Operations)



TECHNOLOGY PROMOTION ASSOCIATION (THAILAND-JAPAN)  
CORPORATE SERVICES 3: EQUIPMENT CALIBRATION AND TESTING SERVICES  
53/44 PATTANAKARN ROAD SOI 18, SUANLUANG, SUANLUANG BANGKOK 10250  
TEL. 0-2717-3000-27 FAX. 0-2719-9484



Cert.No.: 22CHO209  
Page: 1 of 2

## Certificate of Calibration

Equipment : Conductivity Meter  
Manufacturer : Horiba  
Model : ES-51E  
Serial No. : S205087  
ID No. : -

Condition As-Received:  
Received Date : 20 April 2022  
Calibration Date : 22 April 2022  
Reference : 2204-0369OC-1  
Submitted by : Thai Environmental Technic Limited  
1/6 Soi Ramkhamhaeng 145,  
Khwaeng/Khet Saphan Sung,  
Bangkok 10240

Calibration Place : Laboratory (Thai Environment Technic Limited)  
Ambient Temperature : (27.2 - 27.5) °C (On-Site)  
Relative Humidity : (56 - 57) % (On-Site)

Calibration Procedure : In-house method :  
- CP-0CH3 : based on direct measurement by  
using certified reference material (CRM)

Calibrated by : Ulhen Kankawi

Approved by :   
Approved Signatory

( ) Malee Bulkrua  
( ) Sathip Meangmai  
( ) Warakorn Leimgagrakul

Issue Date : 5 May 2022

The Uncertainties are for a confidence probability of approximately 95%

This certificate may not be reproduced other than in full, except with the prior written  
Approval of the head of Corporate Services 3: Equipment Calibration and Testing Services.

A 0040773



Cert.No.: 22CHO269  
Page: 2 of 2

### Condition of this result of calibration

#### 1. Reference Standard Instrument :-

Instrument : Digital Thermometer  
Serial No. : 307901  
ID No. : 70RC137  
Certificate No. : 211134  
Due date : 19 Oct 2022

This certification is traceable to the International System of Unit maintained at:-

- Traceable to National Institute of Metrology (Thailand), NIMT

#### 2. Certified Reference Materials :-

- Conductivity calibration solution, CPA chem Ltd., The measurement results are traceable to SI  
through CPA chem Ltd., ANSI-ASQ National Accreditation Board, Accredited No. AR-1835

Conductivity Solution : 1,413 mS/cm  
Lot No. : 766815  
Exp. date : 04 Sep 2022  
Manufacturer : CPA Chem

- Control Conductivity calibration solution temperature by Water bath (25±0.2) °C  
3. This certificate is valid only to the item calibrated on date and place of calibration.

#### Calibration results

##### Function : Conductivity Measurement

(\*) After Adjustment at 1,413 mS/cm

Conductivity Electrode Serial No.: 9C0A0150

Standard Conductivity Solution	Before Adjustment UUC* Reading	After Adjustment UUC* Reading	Uncertainty of Measurement (±)	Coverage factor k
1,413 mS/cm	1,351 mS/cm	1,412 mS/cm	0,011 mS/cm	2,00

Remark : - UUC\* = Unit Under Calibration

- Adjustment Cell constant = 1,074 cm<sup>-1</sup>

The reported uncertainty of measurement was based on a standard uncertainty multiplied by a coverage  
factor k, providing a level of confidence of approximately 95 %.

-o-o-

ma

a 1106370



TECHNOLOGY PROMOTION ASSOCIATION (THAILAND-JAPAN)  
CORPORATE SERVICES 3: EQUIPMENT CALIBRATION AND TESTING SERVICES  
53/44 PATTANAKARN ROAD, SUIT 18, SUKHUMVIT, SHANGHAI BANGKOK 10556  
TEL. 0-2717-9000-27 FAX. 0-2719-9483



Cert. No.: 22TM647  
Page.: 1 of 3

## Certificate of Calibration

Equipment : Incubator  
Manufacturer : Memmert  
Model : INE 500  
Serial No. : E505.1143  
ID No. : TET LAB. INC 02

Submitted by : Thai Environmental Technic Limited  
1/6 Sol Ramkhamhaeng 145,  
Khwaeng/Khet Saphan Sung,  
Bangkok 10240  
Location : Laboratory (Thai Environmental Technic Limited)

Received Order : 20 April 2022  
Calibration Date : 20 - 21 April 2022  
Ambient Temperature :  $(26 \pm 10) ^\circ\text{C}$   
Relative Humidity :  $(50 \pm 30) \%$

Calibrated by : Khil Rullanaprapachai

Approved by :  Approved Signatory

( ) Ponthippa Tamayakul  
( ) Malee Bulkruea  
( ) Suwit Injai

Issue Date : 6 May 2022

The Uncertainties are for a confidence probability of approximately 95%

This certificate may not be reproduced other than in full, except with the prior written  
Approval of the head of Corporate Services 3: Equipment Calibration and Testing Services

A 0040779



Equipment : Incubator  
Condition As-Received : Used Item  
Reference : 2204-0369OC-11  
Procedure Used :-

Calibration were conducted using calibration procedure CP-OT02 according to direct measurement  
method with Data Acquisition which connected with Resistance Temperature Detector (RTD).

The temperature scale used was based on ITS-90.

Condition of this result of calibration

1. Reference standard instrument:-

Instrument Model Serial No. Cert. No. Due Date  
1) Data Acquisition 34972A MY57013711 21LM7 16 Jun 2022

2. This certificate is valid only to the item calibrated on date and place of calibration.

3. This certification is traceable to the International System of Unit.

Result of Calibration :- ( ) Without Adjustment

Function of UUC\* : Temperature Source

Fresh air setting : Close

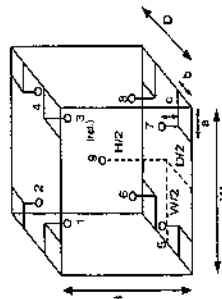

Probe Installation Details :  
a = 5.0 cm D = 0.40 m  
b = 5.0 cm W = 0.56 m  
c = 5.0 cm H = 0.48 m  
Capacity = 0.11 m<sup>3</sup>

Environment during calibration		
	Beginning	Finished
Temp. ( °C )	24	24
REL.Humid. ( % )	50	54
AC Supply ( Volt )	221	221

Position :	Ref. Std. ID No.:
1	18-18RTD-01
2	18-18RTD-02
3	18-18RTD-03
4	18-18RTD-04
5	18-18RTD-05
6	18-18RTD-06
7	18-18RTD-07
8	18-18RTD-08
9 (ref.)	18-18RTD-09

Wala

a 1105879



Equipment : Incubator  
Condition As-Received :  
Reference : 2204-03690C-11  
Result of Calibration :-  
Function of UUC\* : Temperature Source  
Fresh air setting : Close

Cert. No.: 22TM647  
Page.: 3 of 3

Calibration Point (°C)	UUC* Setting (°C)	UUC* Reading (°C)	Temperature stability (± °C)	Temperature uniformity (°C)	Overall Variation (°C)	Uncertainty (± °C)	Coverage Factor k
35.0	35.0	35.0	0.038	0.36	0.45	0.30	2
37.0	37.0	37.0	0.12	0.14	0.29	0.30	2
44.5	44.5	44.5	0.046	0.82	0.86	0.30	2

Calibration Point (°C)	1	2	3	4	5	6	7	8	9 (ref.)
35.0	34.945	35.119	34.898	35.269	34.884	35.220	34.927	35.107	35.227
37.0	36.984	37.105	36.994	37.062	37.008	37.088	37.021	37.081	37.119
44.5	44.388	44.632	44.286	44.826	44.019	44.711	44.038	44.490	44.819

Average\* : The average of 30 values in each position.

Temperature stability : One-half of the greatest maximum difference of measured temperature at any one sensor.  
Temperature uniformity : The maximum difference of measured temperatures at any sensors and the measured temperature at the reference location, which are observed at the same time or at as close an observation time as possible to determine the temperature pattern or homogeneity within the chamber under steady-state conditions.  
Overall Variation : The Difference of the maximum and minimum measured temperatures throughout observation.  
UUC\* : Unit Under Calibration

Note : The reported uncertainty of measurement was included stability and excluded uniformity.

The reported uncertainty of measurement was based on a standard uncertainty multiplied by a coverage factor k, providing a level of confidence of approximately 95 %.

-o-o-

1105878

a 1105878



THAILAND INSTITUTE OF SCIENTIFIC AND TECHNOLOGICAL RESEARCH (TISTR)

Request No. 21-64/0662

MTC No. EEL. BP. 104/0664

## CALIBRATION CERTIFICATE

Submitted by : THAI ENVIRONMENTAL TECHNIC LIMITED.

Address : 1/6 Soi Ramkhamhaeng 145, Khwaeng/Khet Saphanang, Bangkok, 10240, Thailand.

Calibrated at : Electrical and Electronic Standards Laboratory, Industrial Metrology and Testing Service Centre.

Instrument Calibrated : : Soi 1C, Bangpoo Industrial Estate, Sukhumvit Rd., Muang, Samutprakan 10280.

Description : Sound Calibrator

Manufacturer : Tonnars

Model : TM-100

Serial No. : 180501628

Standards used : 1. Digital Function Synthesizer NF Electronic DF-193A S/N 122037.

2. Measuring Amplifier Briel&Kjaer 2636 S/N 1537484.

3. Programmable Attenuator Tanagawa TPA-303A S/N OF 2214.

4. Digital Multimeter Agilent 34401A S/N MY44005560.

5. Pressure Transmitter Vaisala PTB202AD S/N T0650001.

6. Audio Analyzer Panasonic VP-7722A S/N 041477D122.

7. Condenser Microphone B&K 4180 S/N 2633526.

Calibration Procedure : CP-102-04 based on IEC 60942-2003. The sound pressure level of instrument was measured by standard microphone using an insert voltage technique.

This instrument has been calibrated against standards maintained at Electrical and Electronic Standards Laboratory (EEL), which are traceable to the International System of Units through the National Institute of Metrology (Thailand).

The information on actual reading is attached herewith and the uncertainty limits quoted refer to the measured values only.

Date of Receipt : 23 Jul. 2021

Date of Calibration : 25 Jul. 2021

The results relate only to the items tested/calibrated or value assigned.

Advertising the Report/Certificate and publicity of the results except in full are prohibited unless written permission is obtained from the governor of TISTR.

Head Office

35 Mu. 3 Tambon Khlong Ha, Amphoe Khlong Luang

Changwat Pathumthani 12120, Thailand

Tel. (66) 0 2377 9000

Fax. (66) 0 2377 9009

E-mail : numpai@tistr.or.th

Office/Laboratory

Soi 1C, Bangpoo Industrial Estate, Sukhumvit Road,

Amphoe Muang, Changwat Samutprakan 10280, Thailand

Tel. (66) 0 2323 1672-60 ext. 115, 116

Fax. (66) 0 2323 9165

E-mail : mtc@tistr.or.th

Office

196 Pedomyon Road, Chatuchak, Bangkok 10900,

Thailand

Tel. (66) 0 2579 1121-20 ext. 5219, 5225, 5217

Fax. (66) 0 2579 8592

E-mail : sun@tistr.or.th

RM.BLMTC.002 Rev.4





THAILAND INSTITUTE OF SCIENTIFIC AND TECHNOLOGICAL RESEARCH (TISTR)

Request No. 21-640662

MTC No. EEL BP. 104/0664

The reported expanded uncertainty is based upon a standard uncertainty multiplied by a coverage

factor  $k = 2$ , providing a level of confidence of approximately 95%.

Nominal Output of Unit Under Test = 94 dB re 20  $\mu$ Pa at 1000 Hz

Acoustic Output in dB re 20  $\mu$ Pa, Corrected to Reference Conditions : 101.325 kPa, 23.0 °C and 50 %RH

1. Sound Pressure Level

Standard Microphone	Measured Sound Pressure Level (dB)	Deviated value (dB)	Uncertainty (dB)	Tolerance limit
Type				IEC60942:2003 Class 2
1/2 inch Briel&Kjaer 4180	94.25	0.25	$\pm 0.10$	$\pm 0.75$ dB

2. Frequency

Standard Microphone	Measured Frequency (Hz)	Deviated value (Hz)	Uncertainty (Hz)	Tolerance limit
Type				IEC60942:2003 Class 2
1/2 inch Briel&Kjaer 4180	991.9	-8.1	$\pm 1.5$	$\pm 2.0$ %

3. Total distortion

Standard Microphone	Measured Total distortion (%)	Uncertainty (%)	Tolerance limit
Type			IEC60942:2003 Class 2
1/2 inch Briel&Kjaer 4180	1.50	$\pm 0.50$	$\pm 4.0$ %

Note : 1. No adjustment.

2. The calibrator pressure correction was not included.

3. The microphone volume correction was not included.

Date of Calibration : 25 Jul. 2021

21/3

Advertising the Report/Certificate and publicity of the results except in full are prohibited unless written permission is obtained from the governor of TISTR.

Head Office  
35 Mu 3 Tambon Khlong Ha, Amphoe Khlong Luang,  
Changwat Pathumthani 12120, Thailand  
Tel. (66) 0 2577 9000  
Fax. (66) 0 2577 9009  
E-mail : rmpa@tistr.or.th Website: www.tistr.or.th

Office  
195 Phahonyothin Road, Chauchak Bangkok 10900,  
Thailand  
Tel. (66) 0 2579 1121-30 ext. 5219, 5225, 5217  
Fax. (66) 0 2579 6592  
E-mail : sunate@tistr.or.th

FMJL.MTC.002 Rev.4



THAILAND INSTITUTE OF SCIENTIFIC AND TECHNOLOGICAL RESEARCH (TISTR)

Request No. 21-640662

MTC No. EEL BP. 104/0664

Nominal Output of Unit Under Test = 114 dB re 20  $\mu$ Pa at 1000 Hz

Acoustic Output in dB re 20  $\mu$ Pa, Corrected to Reference Conditions : 101.325 kPa, 23.0 °C and 50 %RH

1. Sound Pressure Level

Standard Microphone	Measured Sound Pressure Level (dB)	Deviated value (dB)	Uncertainty (dB)	Tolerance limit
Type				IEC60942:2003 Class 2
1/2 inch Briel&Kjaer 4180	114.09	0.09	$\pm 0.10$	$\pm 0.75$ dB

2. Frequency

Standard Microphone	Measured Frequency (Hz)	Deviated value (Hz)	Uncertainty (Hz)	Tolerance limit
Type				IEC60942:2003 Class 2
1/2 inch Briel&Kjaer 4180	986.9	-13.1	$\pm 1.5$	$\pm 2.0$ %

3. Total Distortion

Standard Microphone	Measured Total Distortion (%)	Uncertainty (%)	Tolerance limit
Type			IEC60942:2003 Class 2
1/2 inch Briel&Kjaer 4180	3.11	$\pm 0.70$	$\pm 4.0$ %

Note : 1. No adjustment.

2. The calibrator pressure correction was not included.

3. The microphone volume correction was not included.

Calibrated by :

(Mr Weerachai Deechaiyase)

Approved by :



Electrical and Standards Laboratory  
Industrial Metrology and Testing Service Centre

Date of Calibration : 25 Jul. 2021

Date of Issue : 28 Jul. 2021

Ref : 2011264062302718001

End of Certificate

3 / 3

The results relate only to the items tested/calibrated or value assigned.  
Advertising the Report/Certificate and publicity of the results except in full are prohibited unless written permission is obtained from the governor of TISTR.

Head Office  
35 Mu 3 Tambon Khlong Ha, Amphoe Khlong Luang,  
Changwat Pathumthani 12120, Thailand  
Tel. (66) 0 2577 9000  
Fax. (66) 0 2577 9009  
E-mail : rmpa@tistr.or.th Website: www.tistr.or.th

Office  
195 Phahonyothin Road, Chauchak Bangkok 10900,  
Thailand  
Tel. (66) 0 2579 1121-30 ext. 5219, 5225, 5217  
Fax. (66) 0 2579 6592  
E-mail : sunate@tistr.or.th

FMJL.MTC.002 Rev.4



**TET**

Thai Environmental Technic Limited  
บริษัท เทคโนโลยีสิ่งแวดล้อมไทย จำกัด

### Sound Level Meter Calibration Report

Equipment Type : Sound Level Meter Calibration Date : 24-Jan-2022  
Calibrator : TENMARS Sound Calibrator TM-100 Barometric pressure (mmHg) : 759.0 mmHg  
Standard : JEC 60942 Temperature (23±3)°C : 25 °C  
Accuracy : 94.0 ±0.3 dB and 114.0±0.5 dB Relative Humidity(50±15 %) : 50.0 % RH  
Frequency : at 1,000 Hz ±1% Due Date of Calibrate : 3-Mar-2022  
Calibrator Serial NO. : 180591628

Item	Instrument Calibrated		Reference Acoustic dB	Before Adjust			After Adjust ± dB	Deviation ± dB	Result Calibrate
	Brand	Model		ครั้งที่ 1	ครั้งที่ 2	ครั้งที่ 3			
5	ACO	6226	050076	94.1	94.1	94.1	94.0	0.1	PASS
6	ACO	6226	030247	114.0	114.0	114.0	94.0	0.2	PASS
14	ACO	6226	050079	94.0	94.2	94.2	94.0	0.2	PASS
16	ACO	6226	070044	114.0	114.1	114.1	94.0	0.1	PASS
17	ACO	6226	070045	94.0	94.1	94.1	94.0	0.1	PASS
18	ACO	6226	070046	114.0	114.1	114.1	94.0	0.1	PASS
19	ACO	6226	070047	94.0	94.0	94.0	94.0	0.0	PASS
20	ACO	6226	070048	114.0	114.0	114.0	94.0	0.1	PASS
21	ACO	6226	070049	94.0	94.1	94.1	94.0	0.2	PASS
23	RION	NL-21	00487676	114.0	114.0	114.0	94.0	0.1	PASS
25	ACO	6226	100098	94.0	93.9	93.9	94.0	0.1	PASS

Calibration By :

Approve by : *Piyachon B*



**TET**

Thai Environmental Technic Limited  
บริษัท เทคโนโลยีสิ่งแวดล้อมไทย จำกัด

### Sound Level Meter Calibration Report

Equipment Type : Sound Level Meter Calibration Date : 24-Jan-2022  
Calibrator : TENMARS Sound Calibrator TM-100 Barometric pressure (mmHg) : 759.0 mmHg  
Standard : JEC 60942 Temperature (23±3)°C : 25 °C  
Accuracy : 94.0 ±0.3 dB and 114.0±0.5 dB Relative Humidity(50±15 %) : 50.0 % RH  
Frequency : at 1,000 Hz ±1% Due Date of Calibrate : 3-Mar-2022  
Calibrator Serial NO. : 180591628

Item	Instrument Calibrated		Reference Acoustic dB	Before Adjust			After Adjust ± dB	Deviation ± dB	Result Calibrate
	Brand	Model		ครั้งที่ 1	ครั้งที่ 2	ครั้งที่ 3			
26	ACO	6226	100099	94.1	94.1	94.1	94.0	0.1	PASS
28	ACO	6226	100101	114.0	114.0	114.0	94.0	0.1	PASS
29	ACO	6226	100102	94.0	93.9	93.9	94.0	0.1	PASS
30	ACO	6226	100106	114.0	113.9	113.9	94.0	0.1	PASS
31	ACO	6226	110098	94.0	94.1	94.1	94.0	0.1	PASS
32	ACO	6226	110105	114.0	114.0	114.0	94.0	0.0	PASS
33	ACO	6226	110096	94.0	94.2	94.2	94.0	0.2	PASS
34	ACO	6226	110099	114.0	114.1	114.1	94.0	0.3	PASS
35	ACO	6226	110097	94.0	94.1	94.1	94.0	0.1	PASS
36	ACO	6226	110102	114.0	114.1	114.1	94.0	0.2	PASS
37	ACO	6226	110101	94.0	93.8	93.8	94.0	0.2	PASS
38	ACO	6226	110106	114.0	113.8	113.8	94.0	0.1	PASS

Calibration By :

Approve by : *Piyachon B*



Thai Environmental Technic Limited  
บริษัท เทคนิคสิ่งแวดล้อมไทย จำกัด

### Sound Level Meter Calibration Report

Equipment Type : Sound Level Meter  
Calibrator : TEMMARS Sound Calibrator TM-100  
Standard : IEC 60942  
Accuracy :  $94.0 \pm 0.3$  dB and  $114.0 \pm 0.5$  dB  
Frequency : at 1,000 Hz  $\pm 1\%$   
Calibrator Serial NO. : 105501628

Calibration Date : 24-Jan-2022  
Barometric pressure (mmHg) : 759.0 mmHg  
Temperature (23.3) $^{\circ}$ C : 25  $^{\circ}$ C  
Relative Humidity (50 $\pm$ 15 %) : 50.0 % RH  
Dued Date of Calibrate : 3-Mar-2022

Item	Instrument Calibrated		References Acoustic dB	Before Adjust			After Adjust $\pm$ dB	Deviation $\pm$ dB	Result Calibrate
	Brand	Model		ครั้งที่ 1	ครั้งที่ 2	ครั้งที่ 3			
39	ACO	6226	110104	93.8	93.8	93.8	94.0	0.2	PASS
40	ACO	6226	110100	94.1	94.1	94.1	94.0	0.1	PASS
41	ACO	6226	130127	94.1	94.1	94.1	94.0	0.1	PASS
42	ACO	6226	130128	93.7	93.7	93.7	94.0	0.3	PASS
43	ACO	6226	130129	94.1	94.1	94.1	94.0	0.1	PASS
44	ACO	6226	130130	94.2	94.2	94.2	94.0	0.2	PASS
45	ACO	6226	130131	93.9	93.9	93.9	94.0	0.1	PASS
46	ACO	6236	112029	93.9	93.9	93.9	94.0	0.1	PASS
47	ACO	6236	152073	94.1	94.1	94.1	94.0	0.1	PASS
48	ACO	6236	152074	94.1	94.1	94.1	94.0	0.1	PASS
49	ACO	6236	152075	93.9	93.9	93.9	94.0	0.1	PASS
50	ACO	6236	152076	94.1	94.1	94.1	94.0	0.1	PASS

Calibration By : \_\_\_\_\_

Approve by : *Piyachon B*



Thai Environmental Technic Limited  
บริษัท เทคนิคสิ่งแวดล้อมไทย จำกัด

### Sound Level Meter Calibration Report

Equipment Type : Sound Level Meter  
Calibrator : TEMMARS Sound Calibrator TM-100  
Standard : IEC 60942  
Accuracy :  $94.0 \pm 0.3$  dB and  $114.0 \pm 0.5$  dB  
Frequency : at 1,000 Hz  $\pm 1\%$   
Calibrator Serial NO. : 105501628

Calibration Date : 24-Jan-2022  
Barometric pressure (mmHg) : 759.0 mmHg  
Temperature (23.3) $^{\circ}$ C : 25  $^{\circ}$ C  
Relative Humidity (50 $\pm$ 15 %) : 50.0 % RH  
Dued Date of Calibrate : 3-Mar-2022

Item	Instrument Calibrated		References Acoustic dB	Before Adjust			After Adjust $\pm$ dB	Deviation $\pm$ dB	Result Calibrate
	Brand	Model		ครั้งที่ 1	ครั้งที่ 2	ครั้งที่ 3			
63	ACO	6226	180212	93.9	93.9	93.9	94.0	0.1	PASS
64	ACO	6226	180213	94.0	94.0	94.0	94.0	0.0	PASS
66	ACO	6226	180215	94.1	94.1	94.1	94.0	0.1	PASS
67	ACO	6226	180216	94.0	94.0	94.0	94.0	0.0	PASS

Calibration By : \_\_\_\_\_

Approve by : *Piyachon B*



Thai Environmental Technic Limited  
บริษัท เทคโนโลยีสิ่งแวดล้อมไทย จำกัด

Noise Dose Meter Calibration Report

Calibrator : TENMARS Sound Calibrator TM-100  
Standard : IEC 60942  
Accuracy :  $94.0 \pm 0.3$  dB and  $114.0 \pm 0.5$  dB  
Frequency : at 1,000 Hz  $\pm 1\%$   
Calibrator Serial NO. : 16050628

Calibration Date : 24-Jan-2022  
Barometric pressure (mmHg) : 759.0 mmHg  
Temperature (23 $\pm$ 3) $^{\circ}$ C : 25  $^{\circ}$ C  
Relative Humidity (50 $\pm$ 15) % : 50.0 % RH  
Dust Date of Calibrate : 3-Mar-2022

Item	Instrument Calibrated		Reference Acoustic dB	Before Adjust			After Adjust		Result
	Brand	Model		ครั้งที่ 1	ครั้งที่ 2	ครั้งที่ 3	เฉลี่ย	$\pm$ dB	
20	Tennmars	ST-130	170400163	94.0	94.0	94.0	94.0	94.0	0.0 PASS
21	Tennmars	ST-130	170400165	94.0	94.1	94.1	94.1	94.0	0.1 PASS
22	Tennmars	ST-130	170400177	94.0	94.1	94.1	94.1	94.0	0.1 PASS
23	Tennmars	ST-130	170800191	94.0	94.1	94.1	94.1	94.0	0.1 PASS
24	Tennmars	ST-130	170800193	94.0	93.8	93.8	93.8	94.0	0.2 PASS
25	Tennmars	ST-130	170800201	94.0	93.9	93.9	93.9	94.0	0.1 PASS
26	Tennmars	ST-130	170800207	94.0	93.8	93.8	93.8	94.0	0.2 PASS
27	Tennmars	ST-130	170800208	94.0	94.0	94.0	94.0	94.0	0.0 PASS

Calibration By :

Approve by :



SP METROLOGY SYSTEM (THAILAND) CO., LTD.



Certificate of Calibration

Certificate Number : SPR21110168-2 Page : 1 of 3

Customer : Thai Environmental Technic Limited.

1/6 Soi Ramkhamhaeng 145, Khwaeng Saphan Sung, Khet Saphan Sung, Bangkok 10240, Thailand.

Equipment Name : Liquid In Glass Thermometer

Manufacturer : AMA

Model : N/A

Serial Number : 1851321

ID. Number : N/A

Environmental Conditions

Ambient Temperature :  $23^{\circ}\text{C} \pm 2^{\circ}\text{C}$  Received Date : 10 Nov 2021

Relative Humidity :  $50\% \pm 15\%$  Calibration Date : 10 Nov 2021

Location of Calibration : In-Lab Recommend Due Date : 10 Nov 2022

Calibration Procedure : SP-CPT-04-08 Date of Issue : 11 Nov 2021

Method of Calibration

This certifies that the above instrument was calibrated in compliance with the calibration system requirement of ISO/IEC 17025:2017 in accordance with reference procedure. Standards used to perform

this calibration are certified by to NIST or equivalent, National metrology institute, Natural physical constants, consensus standards. The result reported herein apply only to the calibration of the item described above as received. Our decision rule is to contact the customer if the item pass and fail calibration when the results include the uncertainties and the customer must determine if the results meets their needs.

All calibrations are performed within manufacturer's specifications. The calibration certificate shall not be reproduced except in full, without written approval of SP Metrology System (Thailand).

Calibrated by : Mr. Piyabon Topart

Calibration Officer

Approved by :

( Mr. Worepong Sirinuosopa )

Authorized Signatory

## Calibration Report

Certificate Number : SPR21110168-2

Page : 2 of 3

### Reference Standards

Equipment Name	Model	Serial No.	Certificate No.	Due Date
Super Thermometer with PRT	15/53850-40-392	58087100288	PSL-T 0468/64	06 Mar 2022

### Traceability

This certification is traceable to the International System of Unit maintained at :  
TISTR - Thailand Institute of Scientific and Technological Research

SP-FM-04-15 rev.0

## Result of Calibration

Certificate No.: SPR21110168-2

Page : 3 of 3

Range : -5 to 110 °C Resolution : 0.5 °C

Setting Value	Standard Reading	UUC Reading	Error	Uncertainty ( ± )
25.0	25.014	25.0	-0.014	0.29
30.0	30.018	30.0	-0.018	0.29
35.0	35.023	35.0	-0.023	0.29
40.0	40.028	40.0	-0.028	0.29
45.0	45.033	45.0	-0.033	0.29
50.0	50.036	50.0	-0.036	0.29

Unit : °C

### Note:

The result of calibration was found accurate as show on date and place of calibration only.  
This Certificate is not certified for any commercial transaction.

### Measurement Uncertainty

The reported uncertainty of measurement is the expanded uncertainty obtained by multiplying the standard uncertainty with the coverage factor  $k = 2.00$ , providing a level of confidence approximately 95%.

- End of Certificate -

SP-FM-04-15 REV.0



SP METROLOGY SYSTEM (THAILAND) CO., LTD.



## Certificate of Calibration

Certificate Number : SPR21110168-3

Page : 1 of 3

Customer

: Thai Environmental Technic Limited.

1/6 Soi Ramkhamhaeng 145, Khwaeng Saphan Sung, Khet Saphan Sung, Bangkok 10240, Thailand.

Equipment Name : Liquid In Glass Thermometer

Manufacturer : AMA

Model : N/A

Serial Number : 1851322

ID. Number : N/A

Environmental Conditions

Ambient Temperature :  $23\text{ }^{\circ}\text{C} \pm 2\text{ }^{\circ}\text{C}$  Received Date : 10 Nov 2021

Relative Humidity :  $50\% \pm 15\%$  Calibration Date : 10 Nov 2021

Location of Calibration : In-Lab Recommend Due Date : 10 Nov 2022

Calibration Procedure : SP-CPT-04-08 Date of Issue : 11 Nov 2021

Method of Calibration

This certifies that the above instrument was calibrated in compliance with the calibration system requirement of ISO/IEC 17025:2017 in accordance with reference procedure. Standards used to perform this calibration are certified by to NIST or equivalent, National metrology institute, Natural physical constants, consensus standards. The result reported herein apply only to the calibration of the item described above as received. Our decision rule is to contact the customer if the item pass and fail calibration when the results include the uncertainties and the customer must determine if the results meets their needs.

All calibrations are performed within manufacturer's specifications. The calibration certificate shall not be reproduced except in full without written approval of SP Metrology System (Thailand).

Calibrated by : Mr. Prayoon Topart

Approved by :

Calibration Officer

( Mr. Worapong Sinthusopa )

Authorized Signatory

SP-FM-04-15 rev.0



SP METROLOGY SYSTEM (THAILAND) CO., LTD.



## Calibration Report

Certificate Number : SPR21110168-3

Page : 2 of 3

### Reference Standards

Equipment Name	Model	Serial No.	Certificate No.	Due Date
Super Thermometer with PRT	15753850-40-392	58087/100288	PSL-T 0468/64	06 Mar 2022

### Traceability

This certification is traceable to the International System of Unit maintained at :  
TISTR - Thailand Institute of Scientific and Technological Research

SP-FM-04-15 rev.0



## Result of Calibration

Certificate No.: SPR21110168-3

Page : 3 of 3

Range : -5 to 110 °C Resolution : 0.5 °C

Unit : °C				
Setting Value	Standard Reading	UUC Reading	Error	Uncertainty ( ± )
25.0	25.010	25.0	-0.010	0.29
30.0	30.014	30.0	-0.014	0.29
35.0	35.017	35.0	-0.017	0.29
40.0	40.020	40.0	-0.020	0.29
45.0	45.024	45.0	-0.024	0.29
50.0	50.030	50.0	-0.030	0.29

### Note:

The result of calibration was found accurate as show on date and place of calibration only.  
This Certificate is not certified for any commercial transaction.

### Measurement Uncertainty

The reported uncertainty of measurement is the expanded uncertainty obtained by multiplying the standard uncertainty with the coverage factor  $k = 2.00$ , providing a level of confidence approximately 95%.

- End of Certificate -



## Certificate of Calibration

Certificate Number : SPR21110168-1

Page : 1 of 3

Customer : Thai Environmental Technic Limited.

1/6 Soi Ramkhamhaeng 145, Khwaeng Saphan Sung, Khet Saphan Sung, Bangkok 10240, Thailand.

Equipment Name : Liquid in Glass Thermometer  
Manufacturer : ANNA  
Model : N/A  
Serial Number : 1851349  
ID. Number : N/A  
Environmental Conditions  
Ambient Temperature : 23 °C ± 2 °C Received Date : 10 Nov 2021  
Relative Humidity : 50 % ± 15 % Calibration Date : 10 Nov 2021  
Location of Calibration : In-Lab Recommend Due Date : 10 Nov 2022  
Calibration Procedure : SP-CPT-04-08 Date of Issue : 11 Nov 2021

### Method of Calibration

This certifies that the above instrument was calibrated in compliance with the calibration system requirement of ISO/IEC 17025:2017 in accordance with reference procedure. Standards used to perform this calibration are certified by to NIST or equivalent, National metrology institute, Natural physical constants, consensus standards. The result reported herein apply only to the calibration of the item described above as received. Our decision rule is to contact the customer if the item pass and fail calibration when the results include the uncertainties and the customer must determine if the results meets their needs.  
All calibrations are performed within manufacturer's specifications. The calibration certificate shall not be reproduced except in full without written approval of SP Metrology System (Thailand).

Calibrated by : Mr. Prayoon Topart  
Calibration Officer

Approved by :  
( Mr. Worapong Sinthusope )  
Authorized Signatory





## Calibration Report

Certificate Number : SPR21110168-1

Page : 2 of 3

### Reference Standards

Equipment Name	Model	Serial No.	Certificate No.	Due Date
Super Thermometer with PRT	15753850-40-382	58087100288	PSL-T 0468/64	06 Mar 2022

### Traceability

This certification is traceable to the International System of Unit maintained at :  
TISTR - Thailand Institute of Scientific and Technological Research

SP-FM-04-15 rev.0



## Result of Calibration

Certificate No. : SPR21110168-1

Page : 3 of 3

Range : -5 to 110 °C Resolution : 0.5 °C

Unit : °C

Setting Value	Standard Reading	UUC Reading	Error	Uncertainty ( ± )
25.0	25.011	25.0	-0.011	0.29
30.0	30.015	30.0	-0.015	0.29
35.0	35.022	35.0	-0.022	0.29
40.0	40.025	40.0	-0.025	0.29
45.0	45.030	45.0	-0.030	0.29
50.0	50.033	50.0	-0.033	0.29

### Note:

The result of calibration was found accurate as show on date and place of calibration only.  
This Certificate is not certified for any commercial transaction.

### Measurement Uncertainty

The reported uncertainty of measurement is the expanded uncertainty obtained by multiplying the standard uncertainty with the coverage factor  $k = 2.00$ , providing a level of confidence approximately 95%.

- End of Certificate -

SP-FM-04-15 REV.0





## Certificate of Calibration

Certificate Number : SPR22020415-25 Page : 1 of 3  
 Customer : Thai Environmental Technic Limited.  
 1/6 Soi Ramkhamhaeng 145, Khwaeng Saphan Sung, Khet Saphan  
 Sung, Bangkok 10240, Thailand.

Equipment Name : Liquid in Glass Thermometer  
 Manufacturer : AMA  
 Model : N/A  
 Serial Number : 1851363  
 ID. Number : N/A  
 Environmental Conditions  
 Ambient Temperature : 23 °C ± 2 °C Received Date : 23 Feb 2022  
 Relative Humidity : 50 % ± 15 % Calibration Date : 24 Feb 2022  
 Location of Calibration : In-Lab Recommend Due Date : 24 Feb 2023  
 Calibration Procedure : SP-CPT-04-08 Date of Issue : 25 Feb 2022

### Method of Calibration

This certifies that the above instrument was calibrated in compliance with the calibration system requirement of ISO/IEC 17025:2017 in accordance with reference procedure. Standards used to perform this calibration are certified by to NIST or equivalent. National metrology institute, Natural physical constants, consensus standards. The result reported herein apply only to the calibration of the item described above as received. Our decision rule is to contact the customer if the item pass and fail calibration when the results include the uncertainties and the customer must determine if the results meets their needs.  
 All calibrations are performed within manufacture's specifications. The calibration certificate shall not be reproduced except in full without written approval of SP Metrology System (Thailand).

Calibrated by : Mr. Pakapon Nammontree Approved by :   
 Calibration Officer ( Mr. Worapong Sinthusopa )  
 Authorized Signatory



## Calibration Report

Certificate Number : SPR22020415-25 Page : 2 of 3

### Reference Standards

Equipment Name	Model	Serial No.	Certificate No.	Due Date
Super Thermometer with PRT	1575/3650-40-392	58087/100208	PSL-T 0468064	06 Mar 2022

### Traceability

This certification is traceable to the International System of Unit maintained at :  
 TISTR - Thailand Institute of Scientific and Technological Research



## Result of Calibration

Certificate No. : SPR22020415-25

Page : 3 of 3

Range : -5 to 100 °C Resolution : 0.5 °C

Unit : °C				
Setting Value	Standard Reading	UUC Reading	Error	Uncertainty ( ± )
25.0	25.004	26.0	-0.004	0.29
30.0	30.005	30.0	-0.005	0.29
35.0	35.005	35.0	-0.005	0.29
40.0	40.006	40.0	-0.006	0.29
45.0	45.007	45.0	-0.007	0.29
50.0	50.007	50.0	-0.007	0.29

### Note:

The result of calibration was found accurate as show on date and place of calibration only.  
This Certificate is not certified for any commercial transaction.

### Measurement Uncertainty

The reported uncertainty of measurement is the expanded uncertainty obtained by multiplying the standard uncertainty with the coverage factor  $k = 2.00$ , providing a level of confidence approximately 95%.

- End of Certificate -



## Certificate of Calibration

Certificate Number : SPR22020415-23

Page : 1 of 3

Customer : Thai Environmental Technic Limited.

1/6 Soi Ramkhamhaeng 145, Khwaeng Saphan Sung, Khet Saphan Sung, Bangkok 10240, Thailand.

Equipment Name	: Liquid in Glass Thermometer		
Manufacturer	: AMA		
Model	: N/A		
Serial Number	: 1851354		
ID Number	: N/A		
Environmental Conditions			
Ambient Temperature	: 23 °C ± 2 °C	Received Date	: 23 Feb 2022
Relative Humidity	: 50 % ± 15 %	Calibration Date	: 24 Feb 2022
Location of Calibration	: In-Lab	Recommend Due Date	: 24 Feb 2023
Calibration Procedure	: SP-CPT-04-08	Date of Issue	: 25 Feb 2022

### Method of Calibration

This certifies that the above instrument was calibrated in compliance with the calibration system requirement of ISO/IEC 17025:2017 in accordance with reference procedure. Standards used to perform this calibration are certified by to NIST or equivalent, National metrology institute, National physical constants, consensus standards. The result reported herein apply only to the calibration of the item described above as received. Our decision rule is to contact the customer if the item pass and fail calibration when the results include the uncertainties and the customer must determine if the results meets their needs.

All calibrations are performed within manufacture's specifications. The calibration certificate shall not be reproduced except in full, without written approval of SP Metrology System (Thailand).

Calibrated by : Mr. Pakapon Nammontree

Approved by :

Calibration Officer

( Mr. Worapong Sinthusopa )

Authorized Signatory



## Calibration Report

Certificate Number : SPR2020415-23

Page : 2 of 3

### Reference Standards

Equipment Name	Model	Serial No.	Certificate No.	Due Date
Super Thermometer with PRT	15753650-40-392	590871107288	PSL-T 0468064	06 Mar 2022

### Traceability

This certification is traceable to the International System of Unit maintained at :  
TISTR - Thailand Institute of Scientific and Technological Research



## Result of Calibration

Certificate No. : SPR2020415-23

Page : 3 of 3

Range : -5 to 100 °C Resolution : 0.5 °C

Unit : °C

Setting Value	Standard Reading	UVC Reading	Error	Uncertainty ( ± )
25.0	25.004	25.0	-0.004	0.29
30.0	30.005	30.0	-0.005	0.29
35.0	35.005	35.0	-0.005	0.29
40.0	40.006	40.0	-0.006	0.29
45.0	45.007	45.0	-0.007	0.29
50.0	50.007	50.0	-0.007	0.29

### Note:

The result of calibration was found accurate as show on date and place of calibration only.  
This Certificate is not certified for any commercial transaction.

### Measurement Uncertainty

The reported uncertainty of measurement is the expanded uncertainty obtained by multiplying the standard uncertainty with the coverage factor  $k = 2.00$ , providing a level of confidence approximately 95%.

- End of Certificate -



## Certificate of Calibration

Certificate Number : SPR22020415-21 Page : 1 of 3

Customer : Thai Environmental Technic Limited.  
1/6 Soi Ramkhamhaeng 145, Khwaeng Saphan Sung, Khat Saphan  
Sung, Bangkok 10240, Thailand.

Equipment Name	: Liquid in Glass Thermometer
Manufacturer	: AMA
Model	: N/A
Serial Number	: 1851362
ID. Number	: N/A
Environmental Conditions	
Ambient Temperature	: 23 °C ± 2 °C Received Date : 23 Feb 2022
Relative Humidity	: 50 % ± 15 % Calibration Date : 24 Feb 2022
Location of Calibration	: In-Lab Recommend Due Date : 24 Feb 2023
Calibration Procedure	: SP-CFT-04-08 Date of Issue : 25 Feb 2022

### Method of Calibration

This certifies that the above instrument was calibrated in compliance with the calibration system requirement of ISO/IEC 17025:2017 in accordance with reference procedure. Standards used to perform this calibration are certified by to NIST or equivalent, National metrology institute, National physical constants, consensus standards. The result reported herein apply only to the calibration of the item described above as received. Our decision rule is to contact the customer if the item pass and fail calibration when the results include the uncertainties and the customer must determine if the results meets their needs.  
All calibrations are performed within manufacture's specifications. The calibration certificate shall not be reproduced except in full without written approval of SP Metrology System (Thailand).

Calibrated by : Mr. Pakapon Nammontree  
Calibration Officer  
Approved by :   
( Mr. Worapong Sinthueopa )  
Authorized Signatory



## Calibration Report

Certificate Number : SPR22020415-21 Page : 2 of 3

### Reference Standards

Equipment Name	Model	Serial No.	Certificate No.	Due. Date
Super Thermometer with PRT	1575/3650-40-392	58087/100288	PSL-T 0459/84	06 Mar 2022

### Traceability

This certification is traceable to the International System of Unit maintained at :  
TISTR - Thailand Institute of Scientific and Technological Research



SP METROLOGY SYSTEM ( THAILAND ) CO., LTD.



## Result of Calibration

Certificate No. : SPR20200415-21

Page : 3 of 3

Range : -5 to 100 °C Resolution : 0.5 °C

Unit : °C				
Setting Value	Standard Reading	UVC Reading	Error	Uncertainty ( ± )
25.0	25.004	25.0	-0.004	0.29
30.0	30.005	30.0	-0.005	0.29
35.0	35.005	35.0	-0.005	0.29
40.0	40.006	40.0	-0.006	0.29
45.0	45.007	45.0	-0.007	0.29
50.0	50.007	50.0	-0.007	0.29

### Note:

The result of calibration was found accurate as show on date and place of calibration only.  
This Certificate is not certified for any commercial transaction.

### Measurement Uncertainty

The reported uncertainty of measurement is the expanded uncertainty obtained by multiplying the standard uncertainty with the coverage factor  $k = 2.00$ , providing a level of confidence approximately 95%.

- End of Certificate -

SP-FM-04-15 REV.0



Request No. : 22-64 / 0910

MTC No. : PSL-P 238 / 64

## CERTIFICATE OF CALIBRATION

Nomenclature : Digital Lux Meter

Maker : DIGICON

Serial No. : Q585703

Model : LX-73

Customer : ELECTROLUX PROFESSIONAL (THAILAND) CO., LTD.

Address : 169/1 Moo 3, Nonglaloek, Bangkok, Rayong 21120

Date of receipt : 22 September 2021

Date of calibration : 18 October 2021

Place of calibration : Photometry and Temperature Standards Laboratory, MTC. (Bangpoo)

Basis of calibration : calibration at 0 ~ 5000 lux.

Condition of calibration : Ambient temperature : (  $25 \pm 2$  ) °C

- Relative humidity : (  $60 \pm 20$  ) %

Reference Standard :

Working Standard Luminous Intensity Lamp, Serial No.: FEL001 and 5002,

can be traceable to international system of units (SI), through calibration certificate

MTC No. PSL-P 240/63 and PSL-P 241/63, date of calibration 28 August 2020.

Traceability :

This certificate is traceable to SI units through the National Institute of Metrology (Thailand)

calibration certificate No. PP-1039-17, PP-1040-17 and PP-1041-17

Support Equipment :

1. Photometric bench, 3.0 meter long

2. DC power supply, Serial No.: BC - 341006035007/2

3. Digital Multimeter, Model : R 6551, S/N : 92041186 and 92041192

Calibration Procedure : The measurement was done in accordance with WI.CP.10.

The reported uncertainty is based on a standard uncertainty multiplied by a coverage

factor  $k = 2$ , providing a level of confidence of approximately 95 %.

page 1 of 2

The results relate only to the items tested/calibrated or value assigned.  
Advertising the Report/Certificate and publicity of the results except if full or partial unless written permission is obtained from the governor of TSTR.

FM.BLMTC-002 Rev.4

### Head Office

35 Mu 3 Tambon Khlong Luang,  
Changwat Pathumthani 12120, Thailand  
Tel. (66) 0 2577 9000  
Fax. (66) 0 2577 9009  
E-mail : hump@tstr.or.th, we@tstr.or.th

### Office/Laboratory

50-1C Bangpoo Industrial Estate, Subharnul Road,  
Amphoe Bang Chalong, Samutprakarn 10280, Thailand  
Tel. (66) 0 2578 112-30 ext. 113, 115  
Fax. (66) 0 2578 8592  
E-mail : vidual@tstr.or.th

### Office

196 Phatthana-Road, Chatuchak, Bangkok 10900,  
Thailand  
Tel. (66) 0 2578 112-30 ext. 5219, 5223, 5217  
Fax. (66) 0 2578 8592  
E-mail : vidual@tstr.or.th



FM,EL,MTS.002 Rev. 4

## ภาคผนวก ฉ

---

หนังสือขึ้นทะเบียนห้องปฏิบัติการวิเคราะห์เอกชน

เลขทะเบียน ว-236

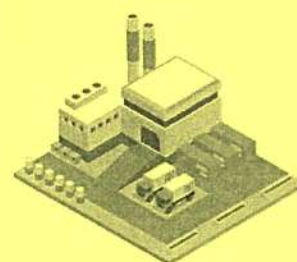







ที่อก ๐๓๑๐(๑)/ ๑๑๖๑๑

กรมโรงงานอุตสาหกรรม  
ถนนพระรามที่ ๖ เขตราชเทวี  
กรุงเทพมหานคร ๑๐๕๐๐

๑๕ ตุลาคม ๒๕๖๓

เรื่อง ต่ออายุหนังสือรับขึ้นทะเบียนห้องปฏิบัติการวิเคราะห์เอกชน

เรียน กรรมการผู้จัดการ บริษัท เทคนิคสิ่งแวดล้อมไทย จำกัด

อ้างถึง คำขอขึ้นทะเบียน/ต่ออายุ/เปลี่ยนแปลงบุคลากร และชนิดสารมลพิษของห้องปฏิบัติการวิเคราะห์เอกชน  
ลงวันที่ ๙ มีนาคม ๒๕๖๓

สิ่งที่ส่งมาด้วย เอกสารแนบท้ายหนังสือรับต่ออายุขึ้นทะเบียนห้องปฏิบัติการวิเคราะห์เอกชน  
บริษัท เทคนิคสิ่งแวดล้อมไทย จำกัด จำนวน ๒๓ แผ่น

ตามหนังสือที่อ้างถึง บริษัท เทคนิคสิ่งแวดล้อมไทย จำกัด ขอต่ออายุหนังสือรับขึ้นทะเบียน  
ห้องปฏิบัติการวิเคราะห์เอกชน เลขทะเบียน ว-๒๓๖ สถานที่ตั้งเลขที่ ๑/๖ ซอยรามคำแหง ๑๔๕ แขวงสะพานสูง  
เขตสะพานสูง กรุงเทพมหานคร ต่อกรมโรงงานอุตสาหกรรม นั้น

กรมโรงงานอุตสาหกรรมพิจารณาแล้ว ให้บริษัท เทคนิคสิ่งแวดล้อมไทย จำกัด ต่ออายุหนังสือ  
รับขึ้นทะเบียนห้องปฏิบัติการวิเคราะห์เอกชน โดยมีองค์ประกอบดังนี้

ก. ผู้ควบคุมดูแลห้องปฏิบัติการวิเคราะห์

- |                              |                            |
|------------------------------|----------------------------|
| ๑) นายสมชาย ปิยะวรสกุล       | ทะเบียนเลขที่ ว-๒๓๖-ก-๖๐๔๔ |
| ๒) นางพรทิพย์ เพชรชี         | ทะเบียนเลขที่ ว-๒๓๖-ก-๖๐๔๗ |
| ๓) นายณัฐพงศ์ โคตะมา         | ทะเบียนเลขที่ ว-๒๓๖-ก-๗๒๐๐ |
| ๔) นางสาววาริรัตน์ ประชุมแดง | ทะเบียนเลขที่ ว-๒๓๖-ก-๗๒๐๑ |

ข. เจ้าหน้าที่ประจำห้องปฏิบัติการวิเคราะห์

- |                                    |                            |
|------------------------------------|----------------------------|
| ๑) นางสาววรรณศิริ สุริยวงศ์        | ทะเบียนเลขที่ ว-๒๓๖-จ-๖๐๕๐ |
| ๒) นางสาวกังสดาล จอกสูงเนิน        | ทะเบียนเลขที่ ว-๒๓๖-จ-๖๐๕๑ |
| ๓) นายเทวพงศ์ เขียวัดเกาะ          | ทะเบียนเลขที่ ว-๒๓๖-จ-๖๐๕๒ |
| ๔) นางสาวสุภัคชญา อยู่นิ่ม         | ทะเบียนเลขที่ ว-๒๓๖-จ-๖๐๕๓ |
| ๕) นางสาวดอกกรักร์ สีแท้           | ทะเบียนเลขที่ ว-๒๓๖-จ-๖๐๕๔ |
| ๖) นางสาวพัชราพรรณ สว่างภพ         | ทะเบียนเลขที่ ว-๒๓๖-จ-๖๐๕๕ |
| ๗) นายวิฑูร วลัยรัตน์              | ทะเบียนเลขที่ ว-๒๓๖-จ-๖๐๕๗ |
| ๘) นายประหยัด จิวเดช               | ทะเบียนเลขที่ ว-๒๓๖-จ-๖๐๕๘ |
| ๙) นายรัฐพล สุขดี                  | ทะเบียนเลขที่ ว-๒๓๖-จ-๖๐๕๙ |
| ๑๐) นางสาวกนกวรรณ เริ่มประชาธิปไตย | ทะเบียนเลขที่ ว-๒๓๖-จ-๖๐๖๐ |
| ๑๑) นางสาวนุชศิริ อรชร             | ทะเบียนเลขที่ ว-๒๓๖-จ-๖๐๖๑ |
| ๑๒) นางสาวสุมาลี ตรีโยตมร          | ทะเบียนเลขที่ ว-๒๓๖-จ-๖๐๖๒ |
| ๑๓) นายไกรวัตร ราษฎร์              | ทะเบียนเลขที่ ว-๒๓๖-จ-๖๐๖๓ |

๑๔) นายประมวล...

๑๔) นายประมวล มุลสาร	ทะเบียนเลขที่	ว-๒๓๖-จ-๖๐๖๔
๑๕) นายกิตติศักดิ์ เมืองงาม	ทะเบียนเลขที่	ว-๒๓๖-จ-๖๐๖๕
๑๖) นายอรรถพล วงศ์สวัสดิ์	ทะเบียนเลขที่	ว-๒๓๖-จ-๖๐๖๙
๑๗) นางสาวสุนารี ชังอินทร์	ทะเบียนเลขที่	ว-๒๓๖-จ-๗๒๐๓
๑๘) นางสาวมาลินี มณีรัตน์	ทะเบียนเลขที่	ว-๒๓๖-จ-๗๒๐๔
๑๙) นางสาวนิตยา เย็นวัฒนา	ทะเบียนเลขที่	ว-๒๓๖-จ-๗๒๐๖
๒๐) นางสาวทอฝัน อัครชัยสุวิกรม	ทะเบียนเลขที่	ว-๒๓๖-จ-๗๒๐๗
๒๑) นายสุริยะพงศ์ ยงยุทธ	ทะเบียนเลขที่	ว-๒๓๖-จ-๗๒๐๘
๒๒) นางสาวศิริพร กาจัด	ทะเบียนเลขที่	ว-๒๓๖-จ-๗๒๑๔
๒๓) นายเบญจพล กรังคคา	ทะเบียนเลขที่	ว-๒๓๖-จ-๗๒๑๕
๒๔) นางสาวธนิดา กมุขชาติ	ทะเบียนเลขที่	ว-๒๓๖-จ-๗๓๒๓
๒๕) นางสาวณัฐธยาน์ สารแสง	ทะเบียนเลขที่	ว-๒๓๖-จ-๗๓๒๔
๒๖) นายเจอ แซ่หั่ว	ทะเบียนเลขที่	ว-๒๓๖-จ-๘๘๘๒
๒๗) นางสาวกมลลักษณ์ ตี๋มงคล	ทะเบียนเลขที่	ว-๒๓๖-จ-๘๘๘๓
๒๘) นายเกียรติศักดิ์ วันดี	ทะเบียนเลขที่	ว-๒๓๖-จ-๘๘๘๔
๒๙) นายพิเชฐ อยู่ติรัมย์	ทะเบียนเลขที่	ว-๒๓๖-จ-๘๘๘๕
๓๐) นายจิรวัฒน์ อินทะเสย์	ทะเบียนเลขที่	ว-๒๓๖-จ-๘๘๘๖
๓๑) นายเฉลิมวุฒิ พูลสงวน	ทะเบียนเลขที่	ว-๒๓๖-จ-๘๘๘๗
๓๒) นายสุชาติ ศรีบุญ	ทะเบียนเลขที่	ว-๒๓๖-จ-๘๘๘๘
๓๓) นายภควรธรณ์ เย็นวัฒนา	ทะเบียนเลขที่	ว-๒๓๖-จ-๘๘๘๙

ค. ขอบข่ายสารมลพิษที่ได้รับขึ้นทะเบียนให้วิเคราะห์ในน้ำเสีย จำนวน ๔๐ รายการ น้ำใต้ดิน จำนวน ๗๗ รายการ อากาศเสีย จำนวน ๑๘ รายการ สิ่งปฏิกูลหรือวัสดุที่ไม่ใช้แล้ว จำนวน ๓๐ รายการ และดิน จำนวน ๗๕ รายการ รวมทั้งสิ้นจำนวน ๒๔๐ รายการ ตามสิ่งที่ส่งมาด้วย

หนังสือฉบับนี้จะหมดอายุในวันที่ ๑๓ มีนาคม ๒๕๖๖ หากประสงค์จะต่ออายุหนังสือรับขึ้นทะเบียนห้องปฏิบัติการวิเคราะห์เอกชน ให้ยื่นคำขอต่ออายุพร้อมเอกสารประกอบคำขอต่อกรมโรงงานอุตสาหกรรม ภายใน ๓๐ วัน ก่อนวันสิ้นอายุของหนังสือรับขึ้นทะเบียนห้องปฏิบัติการวิเคราะห์เอกชน ซึ่งคำขอต่ออายุดังกล่าวขอรับได้ที่กรมโรงงานอุตสาหกรรม

จึงเรียนมาเพื่อทราบ

ขอแสดงความนับถือ

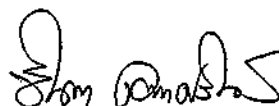

(นางจินดา เคชะศรีรินทร์)

ผู้อำนวยการกองวิจัยและเตือนภัยมลพิษโรงงาน  
ปฏิบัติราชการแทนอธิบดีกรมโรงงานอุตสาหกรรม

กองวิจัยและเตือนภัยมลพิษโรงงาน

กลุ่มมาตรฐานวิธีการวิเคราะห์ทดสอบมลพิษและทะเบียนห้องปฏิบัติการ

โทร. ๐ ๒๒๐๒ ๔๐๐๒ ๐ ๒๒๐๒ ๔๑๔๖

โทรสาร ๐ ๒๓๕๔ ๓๒๐๘ ๐ ๒๓๕๔ ๓๔๑๕

เอกสารแนบท้ายหนังสือรับต่ออายุขึ้นทะเบียนห้องปฏิบัติการวิเคราะห์เอกชน

บริษัท เทคนิคสิ่งแวดล้อมไทย จำกัด

เลขทะเบียน ว-๒๓๖

ที่ ออก ๐๓๑๐(๑)/ ๑ ๑ ๖ ๑ ๑

ลงวันที่ ๑๕ ตุลาคม ๒๕๖๓

ขอขยายสารมลพิษที่ได้รับขึ้นทะเบียนจากกรมโรงงานอุตสาหกรรม จำนวน ๒๕๐ รายการ

น้ำเสีย จำนวน 40 รายการ

ลำดับที่	สารมลพิษ	วิธีวิเคราะห์
1	Aldrin	Liquid-Liquid Extraction, Gas Chromatographic Method <sup>[4]</sup>
2	Arsenic	Digestion, Hydride Generation/Atomic Absorption Spectrometric Method <sup>[4]</sup>
3	Barium	1) Digestion, Direct Nitrous Oxide-Acetylene Flame Method <sup>[4]</sup> 2) Digestion, Electrothermal Atomic Absorption Spectrometric Method <sup>[4]</sup> 3) Digestion, Inductively Coupled Plasma Method <sup>[4]</sup>
4	α-BHC	Liquid-Liquid Extraction, Gas Chromatographic Method <sup>[4]</sup>
5	γ-BHC	Liquid-Liquid Extraction, Gas Chromatographic Method <sup>[4]</sup>
6	Biochemical Oxygen Demand	5-Day BOD Test, Azide Modification Method <sup>[4]</sup>
7	Cadmium	1) Digestion, Direct Air-Acetylene Flame Method <sup>[4]</sup> 2) Digestion, Electrothermal Atomic Absorption Spectrometric Method <sup>[4]</sup> 3) Digestion, Inductively Coupled Plasma Method <sup>[4]</sup>
8	Chemical Oxygen Demand	Closed Reflux, Titrimetric Method <sup>[4]</sup>
9	Chromium	1) Digestion, Direct Air-Acetylene Flame Method <sup>[4]</sup> 2) Digestion, Electrothermal Atomic Absorption Spectrometric Method <sup>[4]</sup> 3) Digestion, Inductively Coupled Plasma Method <sup>[4]</sup>
10	Chlordane	Liquid-Liquid Extraction, Gas Chromatographic Method <sup>[4]</sup>
11	Color	ADMI Weighted-Ordinate Spectrophotometric Method <sup>[4]</sup>
12	Copper	1) Digestion, Direct Air-Acetylene Flame Method <sup>[4]</sup> 2) Digestion, Electrothermal Atomic Absorption Spectrometric Method <sup>[4]</sup> 3) Digestion, Inductively Coupled Plasma Method <sup>[4]</sup>
13	Cyanide	Distillation, Colorimetric Method <sup>[4]</sup>
14	4,4'-DDE	Liquid-Liquid Extraction, Gas Chromatographic Method <sup>[4]</sup>
15	4,4'-DDT	Liquid-Liquid Extraction, Gas Chromatographic Method <sup>[4]</sup>
16	Dieldrin	Liquid-Liquid Extraction, Gas Chromatographic Method <sup>[4]</sup>



(นางริกาญจน์ จิตรสกุลวิไล)

ผู้อำนวยการกลุ่มมาตรฐานวิธีการวิเคราะห์ทดสอบมลพิษ

และทะเบียนห้องปฏิบัติการ

17 Endrin...

ลำดับที่	สารมลพิษ	วิธีวิเคราะห์
17	Endrin	Liquid-Liquid Extraction, Gas Chromatographic Method <sup>[4]</sup>
18	Endosulfan	Liquid-Liquid Extraction, Gas Chromatographic Method <sup>[4]</sup>
19	Endosulfan I	Liquid-Liquid Extraction, Gas Chromatographic Method <sup>[4]</sup>
20	Endosulfan II	Liquid-Liquid Extraction, Gas Chromatographic Method <sup>[4]</sup>
21	Formaldehyde	Distillation, Colorimetric Method <sup>[3]</sup>
22	Free Chlorine	DPD Ferrous Titrimetric Method <sup>[4]</sup>
23	Heptachlor	Liquid-Liquid Extraction, Gas Chromatographic Method <sup>[4]</sup>
24	Heptachlor epoxide	Liquid-Liquid Extraction, Gas Chromatographic Method <sup>[4]</sup>
25	Hexavalent Chromium	Filtration, Colorimetric Method <sup>[4]</sup>
26	Lead	1) Digestion, Direct Air-Acetylene Flame Method <sup>[4]</sup> 2) Digestion, Electrothermal Atomic Absorption Spectrometric Method <sup>[4]</sup> 3) Digestion, Inductively Coupled Plasma Method <sup>[4]</sup>
27	Manganese	1) Digestion, Direct Air-Acetylene Flame Method <sup>[4]</sup> 2) Digestion, Electrothermal Atomic Absorption Spectrometric Method <sup>[4]</sup> 3) Digestion, Inductively Coupled Plasma Method <sup>[4]</sup>
28	Mercury	Digestion, Cold-Vapor Atomic Absorption Spectrometric Method <sup>[4]</sup>
29	Nickel	1) Digestion, Direct Air-Acetylene Flame Method <sup>[4]</sup> 2) Digestion, Electrothermal Atomic Absorption Spectrometric Method <sup>[4]</sup> 3) Digestion, Inductively Coupled Plasma Method <sup>[4]</sup>
30	Oil & Grease	1) Liquid-Liquid, Partition-Gravimetric Method <sup>[4]</sup> 2) Soxhlet Extraction Method <sup>[4]</sup>
31	pH	Electrometric Method <sup>[4]</sup>
32	Phenols	Distillation, Direct Photometric Method <sup>[4]</sup>
33	Selenium	Digestion, Hydride Generation/Atomic Absorption Spectrometric Method <sup>[4]</sup>
34	Sulfide	1) ZnS Precipitation, Iodometric Method <sup>[4]</sup> 2) ZnS Precipitation, Methylene Blue Method <sup>[4]</sup>
35	Temperature	Laboratory and Field Methods <sup>[4]</sup>
36	Total Dissolved Solids	Dried at 180 °C <sup>[4]</sup>
37	Total Kjeldahl Nitrogen	Macro-Kjeldahl Method <sup>[4]</sup>

*วิมล*

(นางริกาญจน์ ฉัตรสกุลวิไล)

ผู้อำนวยการกลุ่มมาตรฐานวิธีการวิเคราะห์ทดสอบมลพิษ  
และทะเบียนห้องปฏิบัติการ

38 Total Suspended ...

ลำดับที่	สารมลพิษ	วิธีวิเคราะห์
38	Total Suspended Solids	Dried at 103-105 °C <sup>[4]</sup>
39	Trivalent Chromium	Digestion, Inductively Coupled Plasma Method; Filtration, Colorimetric Method; Calculation <sup>[4]</sup>
40	Zinc	1) Digestion, Direct Air-Acetylene Flame Method <sup>[4]</sup> 2) Digestion, Electrothermal Atomic Absorption Spectrometric Method <sup>[4]</sup> 3) Digestion, Inductively Coupled Plasma Method <sup>[4]</sup>

น้ำใต้ดิน จำนวน 77 รายการ

ลำดับที่	สารมลพิษ	วิธีวิเคราะห์
1	Acetone	Purge and Trap Gas Chromatographic/ Mass Spectrometric Method <sup>[4]</sup>
2	Aldrin	Liquid-Liquid Extraction, Gas Chromatographic Method <sup>[4]</sup>
3	Antimony	1) Digestion, Direct Air-Acetylene Flame Method <sup>[4]</sup> 2) Digestion, Electrothermal Atomic Absorption Spectrometric Method <sup>[4]</sup> 3) Digestion, Inductively Coupled Plasma Method <sup>[4]</sup>
4	Arsenic	Digestion, Hydride Generation/Atomic Absorption Spectrometric Method <sup>[4]</sup>
5	Atrazine	Liquid-Liquid Extraction, Gas Chromatographic Method <sup>[4]</sup>
6	Barium	1) Digestion, Direct Nitrous Oxide-Acetylene Flame Method <sup>[4]</sup> 2) Digestion, Electrothermal Atomic Absorption Spectrometric Method <sup>[4]</sup> 3) Digestion, Inductively Coupled Plasma Method <sup>[4]</sup>
7	Benzene	Purge and Trap Gas Chromatographic/ Mass Spectrometric Method <sup>[4]</sup>
8	Beryllium	1) Digestion, Electrothermal Atomic Absorption Spectrometric Method <sup>[4]</sup> 2) Digestion, Inductively Coupled Plasma Method <sup>[4]</sup>
9	Bromodichloromethane	Purge and Trap Gas Chromatographic/ Mass Spectrometric Method <sup>[4]</sup>
10	Bromoform	Purge and Trap Gas Chromatographic/ Mass Spectrometric Method <sup>[4]</sup>

*วิมล*

(นางริกาญจน์ ฉัตรสกุลวิไล)

ผู้อำนวยการศูนย์มาตรฐานวิธีการวิเคราะห์ทดสอบมลพิษ  
และทะเบียนห้องปฏิบัติการ

11 Butanol ...

ลำดับที่	สารมลพิษ	วิธีวิเคราะห์
11	Butanol	Purge and Trap Gas Chromatographic/ Mass Spectrometric Method <sup>[4]</sup>
12	Cadmium	1) Digestion, Electrothermal Atomic Absorption Spectrometric Method <sup>[4]</sup> 2) Digestion, Inductively Coupled Plasma Method <sup>[4]</sup>
13	Carbon Disulfide	Purge and Trap Gas Chromatographic/ Mass Spectrometric Method <sup>[4]</sup>
14	Carbon Tetrachloride	Purge and Trap Gas Chromatographic/ Mass Spectrometric Method <sup>[4]</sup>
15	Chlordane	Liquid-Liquid Extraction, Gas Chromatographic Method <sup>[4]</sup>
16	Chlorobenzene	Purge and Trap Gas Chromatographic/ Mass Spectrometric Method <sup>[4]</sup>
17	Chlorodibromomethane	Purge and Trap Gas Chromatographic/ Mass Spectrometric Method <sup>[4]</sup>
18	Chloroform	Purge and Trap Gas Chromatographic/ Mass Spectrometric Method <sup>[4]</sup>
19	Chromium	1) Digestion, Direct Air-Acetylene Flame Method <sup>[4]</sup> 2) Digestion, Electrothermal Atomic Absorption Spectrometric Method <sup>[4]</sup> 3) Digestion, Inductively Coupled Plasma Method <sup>[4]</sup>
20	Chromium (III)	1) Digestion, Direct Air-Acetylene Flame Method; Filtration, Colorimetric Method; Calculation <sup>[4]</sup> 2) Digestion, Electrothermal Atomic Absorption Spectrometric Method; Filtration, Colorimetric Method; Calculation <sup>[4]</sup> 3) Digestion, Inductively Coupled Plasma Method; Filtration, Colorimetric Method; Calculation <sup>[4]</sup>
21	Chromium (VI)	Filtration, Colorimetric Method <sup>[4]</sup>
22	Cyanide	Distillation and Colorimetric Method <sup>[4]</sup>
23	DDD	Liquid-Liquid Extraction, Gas Chromatographic Method <sup>[4]</sup>
24	DDE	Liquid-Liquid Extraction, Gas Chromatographic Method <sup>[4]</sup>
25	DDT	Liquid-Liquid Extraction, Gas Chromatographic Method <sup>[4]</sup>
26	1,2-Dichlorobenzene	Purge and Trap Gas Chromatographic/ Mass Spectrometric Method <sup>[4]</sup>



(นางริกาญจน์ จัตรสกุลวิไล)  
ผู้อำนวยการกลุ่มมาตรฐานวิธีการวิเคราะห์ทดสอบมลพิษ  
และทะเบียนห้องปฏิบัติการ

27 1,3-Dichlorobenzene ...

ลำดับที่	สารมลพิษ	วิธีวิเคราะห์
27	1,3-Dichlorobenzene	Purge and Trap Gas Chromatographic/ Mass Spectrometric Method <sup>[4]</sup>
28	1,4-Dichlorobenzene	Purge and Trap Gas Chromatographic/ Mass Spectrometric Method <sup>[4]</sup>
29	1,1-Dichloroethane	Purge and Trap Gas Chromatographic/ Mass Spectrometric Method <sup>[4]</sup>
30	1,2-Dichloroethane	Purge and Trap Gas Chromatographic/ Mass Spectrometric Method <sup>[4]</sup>
31	1,1-Dichloroethylene	Purge and Trap Gas Chromatographic/ Mass Spectrometric Method <sup>[4]</sup>
32	cis-1,2-Dichloroethylene	Purge and Trap Gas Chromatographic/ Mass Spectrometric Method <sup>[4]</sup>
33	trans-1,2-Dichloroethylene	Purge and Trap Gas Chromatographic/ Mass Spectrometric Method <sup>[4]</sup>
34	1,2-Dichloropropane	Purge and Trap Gas Chromatographic/ Mass Spectrometric Method <sup>[4]</sup>
35	1,3-Dichloropropane	Purge and Trap Gas Chromatographic/ Mass Spectrometric Method <sup>[4]</sup>
36	1,3-Dichloropropene	Purge and Trap Gas Chromatographic/ Mass Spectrometric Method <sup>[4]</sup>
37	Dieldrin	Liquid-Liquid Extraction, Gas Chromatographic Method <sup>[4]</sup>
38	Endosulfan	Liquid-Liquid Extraction, Gas Chromatographic Method <sup>[4]</sup>
39	Endrin	Liquid-Liquid Extraction, Gas Chromatographic Method <sup>[4]</sup>
40	Ethylbenzene	Purge and Trap Gas Chromatographic/ Mass Spectrometric Method <sup>[4]</sup>
41	Heptachlor	Liquid-Liquid Extraction, Gas Chromatographic Method <sup>[4]</sup>
42	Heptachlor epoxide	Liquid-Liquid Extraction, Gas Chromatographic Method <sup>[4]</sup>
43	Hexachloro-1,3-butadiene	Purge and Trap Gas Chromatographic/ Mass Spectrometric Method <sup>[4]</sup>
44	$\alpha$ -HCH	Liquid-Liquid Extraction, Gas Chromatographic Method <sup>[4]</sup>
45	$\beta$ -HCH	Liquid-Liquid Extraction, Gas Chromatographic Method <sup>[4]</sup>
46	$\gamma$ -HCH	Liquid-Liquid Extraction, Gas Chromatographic Method <sup>[4]</sup>
47	n-Hexane	Purge and Trap Gas Chromatographic/ Mass Spectrometric Method <sup>[4]</sup>

วิภาวดี

(นางริกาญจน์ ฉัตรสกุลวิไล)

ผู้อำนวยการศูนย์มาตรฐานวิธีการวิเคราะห์ทดสอบมลพิษ

และทะเบียนห้องปฏิบัติการ

ลำดับที่	สารมลพิษ	วิธีวิเคราะห์
48	Lead	1) Digestion, Electrothermal Atomic Absorption Spectrometric Method <sup>[4]</sup>
49	Manganese	2) Digestion, Inductively Coupled Plasma Method <sup>[4]</sup> 1) Digestion, Direct Air-Acetylene Flame Method <sup>[4]</sup> 2) Digestion, Electrothermal Atomic Absorption Spectrometric Method <sup>[4]</sup> 3) Digestion, Inductively Coupled Plasma Method <sup>[4]</sup>
50	Mercury	Digestion, Cold-Vapor Atomic Absorption Spectrometric Method <sup>[4]</sup>
51	Methanol	Purge and Trap Gas Chromatographic/Mass Spectrometric Method <sup>[4]</sup>
52	Methoxychlor	Liquid-Liquid Extraction, Gas Chromatographic Method <sup>[4]</sup>
53	Methylene chloride	Purge and Trap Gas Chromatographic/Mass Spectrometric Method <sup>[4]</sup>
54	Naphthalene	Purge and Trap Gas Chromatographic/Mass Spectrometric Method <sup>[4]</sup>
55	Nickel	1) Digestion, Electrothermal Atomic Absorption Spectrometric Method <sup>[4]</sup> 2) Digestion, Inductively Coupled Plasma Method <sup>[4]</sup>
56	Pentachlorophenol	Liquid-Liquid Extraction, Gas Chromatographic Method <sup>[4]</sup>
57	pH	Electrometric Method <sup>[4]</sup>
58	Phenol	Distillation, Direct Photometric Method <sup>[4]</sup>
59	Polychlorinated Biphenyls - PCB 1016 - PCB 1260	Liquid-Liquid Extraction, Gas Chromatographic Method <sup>[4]</sup>
60	Selenium	Digestion, Hydride Generation/Atomic Absorption Spectrometric Method <sup>[4]</sup>
61	Silver	1) Digestion, Direct Air-Acetylene Flame Method <sup>[4]</sup> 2) Digestion, Electrothermal Atomic Absorption Spectrometric Method <sup>[4]</sup> 3) Digestion, Inductively Coupled Plasma Method <sup>[4]</sup>
62	Styrene	Purge and Trap Gas Chromatographic/Mass Spectrometric Method <sup>[4]</sup>

*วิภา*

(นางวิภาญ์ นัตรสกุลวิไล)

ผู้อำนวยการกลุ่มมาตรฐานวิธีการวิเคราะห์ทดสอบมลพิษ  
และทะเบียนห้องปฏิบัติการ

63 1,1,2,2-Tetrachloroethane ...



ลำดับที่	สารมลพิษ	วิธีวิเคราะห์
63	1,1,2,2-Tetrachloroethane	Purge and Trap Gas Chromatographic/ Mass Spectrometric Method <sup>[4]</sup>
64	Tetrachloroethylene	Purge and Trap Gas Chromatographic/ Mass Spectrometric Method <sup>[4]</sup>
65	Toluene	Purge and Trap Gas Chromatographic/ Mass Spectrometric Method <sup>[4]</sup>
66	1,2,4-Trichlorobenzene	Purge and Trap Gas Chromatographic/ Mass Spectrometric Method <sup>[4]</sup>
67	1,1,1-Trichloroethane	Purge and Trap Gas Chromatographic/ Mass Spectrometric Method <sup>[4]</sup>
68	1,1,2-Trichloroethane	Purge and Trap Gas Chromatographic/ Mass Spectrometric Method <sup>[4]</sup>
69	Trichloroethylene	Purge and Trap Gas Chromatographic/ Mass Spectrometric Method <sup>[4]</sup>
70	1,3,5-Trimethylbenzene	Purge and Trap Gas Chromatographic/ Mass Spectrometric Method <sup>[4]</sup>
71	Vanadium	1) Digestion, Direct Air-Acetylene Flame Method <sup>[4]</sup> 2) Digestion, Electrothermal Atomic Absorption Spectrometric Method <sup>[4]</sup> 3) Digestion, Inductively Coupled Plasma Method <sup>[4]</sup>
72	Vinyl chloride	Purge and Trap Gas Chromatographic/ Mass Spectrometric Method <sup>[4]</sup>
73	m-Xylene	Purge and Trap Gas Chromatographic/ Mass Spectrometric Method <sup>[4]</sup>
74	o-Xylene	Purge and Trap Gas Chromatographic/ Mass Spectrometric Method <sup>[4]</sup>
75	p-Xylene	Purge and Trap Gas Chromatographic/ Mass Spectrometric Method <sup>[4]</sup>
76	Xylene (Total)	Purge and Trap Gas Chromatographic/ Mass Spectrometric Method <sup>[4]</sup>
77	Zinc	1) Digestion, Direct Air-Acetylene Flame Method <sup>[4]</sup> 2) Digestion, Inductively Coupled Plasma Method <sup>[4]</sup>

วิมล

(นางริกาญจน์ ฉัตรสกุลวิไล)

ผู้อำนวยการกลุ่มมาตรฐานวิธีการวิเคราะห์ทดสอบมลพิษ  
และทะเบียนห้องปฏิบัติการ

อากาศเสีย...

อากาศเสีย (ปล่องระบาย) จำนวน 18 รายการ

ลำดับที่	สารมลพิษ	วิธีวิเคราะห์
1	Antimony	1) Isokinetic Digestion, Atomic Absorption Spectrometric Method <sup>[5]</sup> 2) Isokinetic Digestion, Electrothermal Atomic Absorption Spectrometric Method <sup>[5]</sup> 3) Isokinetic Digestion, Inductively Coupled Plasma Method <sup>[5]</sup>
2	Arsenic	Isokinetic Digestion, Hydride Generation/ Atomic Absorption Spectrometric Method <sup>[5]</sup>
3	Carbon Monoxide	1) Bag Sampling, Non-Dispersive Infrared Method <sup>[5]</sup> 2) Instrument Analyzer Method <sup>[5]</sup>
4	Chlorine	Absorption, Ion Chromatographic Method <sup>[5]</sup>
5	Copper	1) Isokinetic Digestion, Atomic Absorption Spectrometric Method <sup>[5]</sup> 2) Isokinetic Digestion, Electrothermal Atomic Absorption Spectrometric Method <sup>[5]</sup> 3) Isokinetic Digestion, Inductively Coupled Plasma Method <sup>[5]</sup>
6	Cresol	Adsorption, Gas Chromatographic Method <sup>[5]</sup>
7	Dioxins/Furans	Isokinetic Sampling, Analysis by ISO/IEC 17025 Accredited Laboratory or Analysis by Department of Industrial Works Registered Laboratory <sup>[5]</sup> (Dioxins/Furans Analysis Approved)
8	Hydrogen Chloride	Absorption, Ion Chromatographic Method <sup>[5]</sup>
9	Hydrogen Fluoride	Absorption, Ion Chromatographic Method <sup>[5]</sup>
10	Hydrogen Sulfide	Absorption, Titrimetric Method <sup>[5]</sup>
11	Lead	1) Isokinetic Digestion, Atomic Absorption Spectrometric Method <sup>[5]</sup> 2) Isokinetic Digestion, Electrothermal Atomic Absorption Spectrometric Method <sup>[5]</sup> 3) Isokinetic Digestion, Inductively Coupled Plasma Method <sup>[5]</sup>
12	Mercury	Isokinetic, Digestion, Cold-Vapor Atomic Absorption Spectrometric Method <sup>[5]</sup>

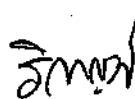

(นางริกาญจน์ จิตรสกุลวิไล)

ผู้อำนวยการกลุ่มมาตรฐานวิธีการวิเคราะห์ทดสอบมลพิษ  
และทะเบียนห้องปฏิบัติการ

13 Opacity...

ลำดับที่	สารมลพิษ	วิธีวิเคราะห์
13	Opacity	Ringelmann's Method <sup>[2]</sup>
14	Oxides of Nitrogen	1) Absorption Sampling, Phenoldisulfonic Acid Method <sup>[5]</sup> 2) Instrument Analyzer Method <sup>[5]</sup>
15	Sulfur Dioxide	1) Absorption Sampling, Barium-Thorin Titrimetric Method <sup>[5]</sup> 2) Instrument Analyzer Method <sup>[5]</sup>
16	Sulfuric Acid	Absorption, Barium-Thorin Titrimetric Method <sup>[5]</sup>
17	Total Suspended Particulate	Isokinetic, Gravimetric Method <sup>[5]</sup>
18	Xylene	Adsorption, Gas Chromatographic Method <sup>[5]</sup>

สิ่งปฏิกูลหรือวัสดุที่ไม่ใช้แล้ว จำนวน 30 รายการ

ลำดับที่	สารมลพิษ	วิธีวิเคราะห์
1	Aldrin	1) Waste Extraction, Solid-Phase Extraction, Gas Chromatographic Method <sup>[1,9,20]</sup> 2) Solid-Phase Extraction, Gas Chromatographic Method <sup>[9,20]</sup> 3) Soxhlet Extraction, Gas Chromatographic Method <sup>[10,20]</sup>
2	Antimony	1) Waste Extraction, Digestion, Flame Atomic Absorption Spectrometric Method <sup>[1,6,14]</sup> 2) Waste Extraction, Digestion, Graphite Furnace Atomic Absorption Spectrometric Method <sup>[1,6,15]</sup> 3) Waste Extraction, Digestion, Inductively Coupled Plasma Method <sup>[1,6,13]</sup> 4) Digestion, Flame Atomic Absorption Spectrometric Method <sup>[6,14]</sup> 5) Digestion, Graphite Furnace Atomic Absorption Spectrometric Method <sup>[6,15]</sup> 6) Digestion, Inductively Coupled Plasma Method <sup>[6,13]</sup>
3	Arsenic	1) Waste Extraction, Digestion, Hydride Generation/Atomic Absorption Spectrometric Method <sup>[1,6,16]</sup> 2) Digestion, Hydride Generation/Atomic Absorption Spectrometric Method <sup>[6,16]</sup>

วิมล

(นางริกาญจน์ ฉัตรสกุลวิไล)

ผู้อำนวยการกลุ่มมาตรฐานวิธีการวิเคราะห์ทดสอบมลพิษ  
และทะเบียนห้องปฏิบัติการ

4 Barium...

ลำดับที่	สารมลพิษ	วิธีวิเคราะห์
4	Barium	1) Waste Extraction, Digestion, Flame Atomic Absorption Spectrometric Method <sup>[1,6,14]</sup> 2) Waste Extraction, Digestion, Graphite Furnace Atomic Absorption Spectrometric Method <sup>[1,6,15]</sup> 3) Waste Extraction, Digestion, Inductively Coupled Plasma Method <sup>[1,6,13]</sup> 4) Digestion, Flame Atomic Absorption Spectrometric Method <sup>[6,14]</sup> 5) Digestion, Graphite Furnace Atomic Absorption Spectrometric Method <sup>[6,15]</sup> 6) Digestion, Inductively Coupled Plasma Method <sup>[6,13]</sup>
5	Beryllium	1) Waste Extraction, Digestion, Flame Atomic Absorption Spectrometric Method <sup>[1,6,14]</sup> 2) Waste Extraction, Digestion, Graphite Furnace Atomic Absorption Spectrometric Method <sup>[1,6,15]</sup> 3) Waste Extraction, Digestion, Inductively Coupled Plasma Method <sup>[1,6,13]</sup> 4) Digestion, Flame Atomic Absorption Spectrometric Method <sup>[6,14]</sup> 5) Digestion, Graphite Furnace Atomic Absorption Spectrometric Method <sup>[6,15]</sup> 6) Digestion, Inductively Coupled Plasma Method <sup>[6,13]</sup>
6	Cadmium	1) Waste Extraction, Digestion, Flame Atomic Absorption Spectrometric Method <sup>[1,6,14]</sup> 2) Waste Extraction, Digestion, Graphite Furnace Atomic Absorption Spectrometric Method <sup>[1,6,15]</sup> 3) Waste Extraction, Digestion, Inductively Coupled Plasma Method <sup>[1,6,13]</sup> 4) Digestion, Flame Atomic Absorption Spectrometric Method <sup>[6,14]</sup> 5) Digestion, Graphite Furnace Atomic Absorption Spectrometric Method <sup>[6,15]</sup> 6) Digestion, Inductively Coupled Plasma Method <sup>[6,13]</sup>



(นางริกาญจน์ จิตรสกุลวิไล)

ผู้อำนวยการกลุ่มมาตรฐานวิธีการวิเคราะห์ทดสอบมลพิษ

และทะเบียนห้องปฏิบัติการ

7 Chlordane...

ลำดับที่	สารมลพิษ	วิธีวิเคราะห์
7	Chlordane	1) Waste Extraction, Solid-Phase Extraction, Gas Chromatographic Method <sup>[1,9,20]</sup> 2) Solid-Phase Extraction, Gas Chromatographic Method <sup>[9,20]</sup> 3) Soxhlet Extraction, Gas Chromatographic Method <sup>[10,20]</sup>
8	Chromium	1) Waste Extraction, Digestion, Flame Atomic Absorption Spectrometric Method <sup>[1,6,14]</sup> 2) Waste Extraction, Digestion, Graphite Furnace Atomic Absorption Spectrometric Method <sup>[1,6,15]</sup> 3) Waste Extraction, Digestion, Inductively Coupled Plasma Method <sup>[1,6,13]</sup> 4) Digestion, Flame Atomic Absorption Spectrometric Method <sup>[6,14]</sup> 5) Digestion, Graphite Furnace Atomic Absorption Spectrometric Method <sup>[6,15]</sup> 6) Digestion, Inductively Coupled Plasma Method <sup>[6,13]</sup>
9	Cobalt	1) Waste Extraction, Digestion, Flame Atomic Absorption Spectrometric Method <sup>[1,6,14]</sup> 2) Waste Extraction, Digestion, Graphite Furnace Atomic Absorption Spectrometric Method <sup>[1,6,15]</sup> 3) Waste Extraction, Digestion, Inductively Coupled Plasma Method <sup>[1,6,13]</sup> 4) Digestion, Flame Atomic Absorption Spectrometric Method <sup>[6,14]</sup> 5) Digestion, Graphite Furnace Atomic Absorption Spectrometric Method <sup>[6,15]</sup> 6) Digestion, Inductively Coupled Plasma Method <sup>[6,13]</sup>
10	Copper	1) Waste Extraction, Digestion, Flame Atomic Absorption Spectrometric Method <sup>[1,6,14]</sup> 2) Waste Extraction, Digestion, Graphite Furnace Atomic Absorption Spectrometric Method <sup>[1,6,15]</sup> 3) Waste Extraction, Digestion, Inductively Coupled Plasma Method <sup>[1,6,13]</sup> 4) Digestion, Flame Atomic Absorption Spectrometric Method <sup>[6,14]</sup>

*วิมล*

(นางริกาญจน์ ฉัตรสกุลวิไล)

ผู้อำนวยการกลุ่มมาตรฐานวิธีการวิเคราะห์ทดสอบมลพิษ  
และทะเบียนห้องปฏิบัติการ

5) Digestion...

ลำดับที่	สารมลพิษ	วิธีวิเคราะห์
11	DDD	5) Digestion, Graphite Furnace Atomic Absorption Spectrometric Method <sup>[6,15]</sup> 6) Digestion, Inductively Coupled Plasma Method <sup>[6,13]</sup> 1) Waste Extraction, Solid-Phase Extraction, Gas Chromatographic Method <sup>[1,9,20]</sup> 2) Solid-Phase Extraction, Gas Chromatographic Method <sup>[9,20]</sup>
12	DDE	3) Soxhlet Extraction, Gas Chromatographic Method <sup>[10,20]</sup> 1) Waste Extraction, Solid-Phase Extraction, Gas Chromatographic Method <sup>[1,9,20]</sup> 2) Solid-Phase Extraction, Gas Chromatographic Method <sup>[9,20]</sup>
13	DDT	3) Soxhlet Extraction, Gas Chromatographic Method <sup>[10,20]</sup> 1) Waste Extraction, Solid-Phase Extraction, Gas Chromatographic Method <sup>[1,9,20]</sup> 2) Solid-Phase Extraction, Gas Chromatographic Method <sup>[9,20]</sup>
14	Dieldrin	3) Soxhlet Extraction, Gas Chromatographic Method <sup>[10,20]</sup> 1) Waste Extraction, Solid-Phase Extraction, Gas Chromatographic Method <sup>[1,9,20]</sup> 2) Solid-Phase Extraction, Gas Chromatographic Method <sup>[9,20]</sup>
15	Endrin	3) Soxhlet Extraction, Gas Chromatographic Method <sup>[10,20]</sup> 1) Waste Extraction, Solid-Phase Extraction, Gas Chromatographic Method <sup>[1,9,20]</sup> 2) Solid-Phase Extraction, Gas Chromatographic Method <sup>[9,20]</sup>
16	Heptachlor	3) Soxhlet Extraction, Gas Chromatographic Method <sup>[10,20]</sup> 1) Waste Extraction, Solid-Phase Extraction, Gas Chromatographic Method <sup>[1,9,20]</sup> 2) Solid-Phase Extraction, Gas Chromatographic Method <sup>[9,20]</sup>
17	Hexavalent Chromium	3) Soxhlet Extraction, Gas Chromatographic Method <sup>[10,20]</sup> 1) Waste Extraction, Colorimetric Method <sup>[1,7,17]</sup> 2) Alkaline Digestion, Colorimetric Method <sup>[7,17]</sup>



(นางริกาญจน์ จิตรสกุลวิไล)

ผู้อำนวยการกลุ่มมาตรฐานวิธีการวิเคราะห์ทดสอบมลพิษ  
และทะเบียนห้องปฏิบัติการ

18 Lead...

ลำดับที่	สารมลพิษ	วิธีวิเคราะห์
18	Lead	1) Waste Extraction, Digestion, Flame Atomic Absorption Spectrometric Method <sup>[1,6,14]</sup> 2) Waste Extraction, Digestion, Graphite Furnace Atomic Absorption Spectrometric Method <sup>[1,6,15]</sup> 3) Waste Extraction, Digestion, Inductively Coupled Plasma Method <sup>[1,6,13]</sup> 4) Digestion, Flame Atomic Absorption Spectrometric Method <sup>[6,14]</sup> 5) Digestion, Graphite Furnace Atomic Absorption Spectrometric Method <sup>[6,15]</sup> 6) Digestion, Inductively Coupled Plasma Method <sup>[6,13]</sup>
19	Lindane	1) Waste Extraction, Solid-Phase Extraction, Gas Chromatographic Method <sup>[1,9,20]</sup> 2) Solid-Phase Extraction, Gas Chromatographic Method <sup>[9,20]</sup> 3) Soxhlet Extraction, Gas Chromatographic Method <sup>[10,20]</sup>
20	Mercury	1) Waste Extraction, Digestion, Cold-Vapor Atomic Absorption Spectrometric Method <sup>[1,6,18]</sup> 2) Digestion, Cold-Vapor Atomic Absorption Spectrometric Method <sup>[6,18]</sup>
21	Methoxychlor	1) Waste Extraction, Solid-Phase Extraction, Gas Chromatographic Method <sup>[1,9,20]</sup> 2) Solid-Phase Extraction, Gas Chromatographic Method <sup>[9,20]</sup> 3) Soxhlet Extraction, Gas Chromatographic Method <sup>[10,20]</sup>
22	Molybdenum	1) Waste Extraction, Digestion, Flame Atomic Absorption Spectrometric Method <sup>[1,6,14]</sup> 2) Waste Extraction, Digestion, Graphite Furnace Atomic Absorption Spectrometric Method <sup>[1,6,15]</sup> 3) Waste Extraction, Digestion, Inductively Coupled Plasma Method <sup>[1,6,13]</sup> 4) Digestion, Flame Atomic Absorption Spectrometric Method <sup>[6,14]</sup>

*วิมล*

(นางริกาญจน์ ฉัตรสกุลวิไล)

ผู้อำนวยการศูนย์มาตรฐานวิธีการวิเคราะห์ทดสอบมลพิษ  
และทะเบียนห้องปฏิบัติการ

5) Digestion ...

ลำดับที่	สารมลพิษ	วิธีวิเคราะห์
23	Nickel	5) Digestion, Graphite Furnace Atomic Absorption Spectrometric Method <sup>[6,15]</sup> 6) Digestion, Inductively Coupled Plasma Method <sup>[6,13]</sup> 1) Waste Extraction, Digestion, Flame Atomic Absorption Spectrometric Method <sup>[1,6,14]</sup> 2) Waste Extraction, Digestion, Graphite Furnace Atomic Absorption Spectrometric Method <sup>[1,6,15]</sup> 3) Waste Extraction, Digestion, Inductively Coupled Plasma Method <sup>[1,6,13]</sup> 4) Digestion, Flame Atomic Absorption Spectrometric Method <sup>[6,14]</sup> 5) Digestion, Graphite Furnace Atomic Absorption Spectrometric Method <sup>[6,15]</sup> 6) Digestion, Inductively Coupled Plasma Method <sup>[6,13]</sup>
24	Polychlorinated Biphenyls - Aroclor 1016 - Aroclor 1260 - 2,2',3,4,4',5,5'-Heptachlorobiphenyl - 2,2',3,4,4',5'-Hexachlorobiphenyl - 2,2',4,4',5,5'-Hexachlorobiphenyl - 2,2',4',5,5'-Pentachlorobiphenyl - 2,2',5,5'-Tetrachlorobiphenyl - 2,4,4'-Trichlorobiphenyl	1) Waste Extraction, Separatory Funnel Liquid-Liquid Extraction, Gas Chromatographic Method <sup>[1,8,21]</sup> 2) Waste Extraction, Solid-Phase Extraction, Gas Chromatographic Method <sup>[1,9,21]</sup> 3) Soxhlet Extraction, Gas Chromatographic Method <sup>[10,21]</sup>
25	Selenium	1) Waste Extraction, Digestion, Hydride Generation/Atomic Absorption Spectrometric Method <sup>[1,6,19]</sup> 2) Digestion, Hydride Generation/Atomic Absorption Spectrometric Method <sup>[6,19]</sup>
26	Silver	1) Waste Extraction, Digestion, Flame Atomic Absorption Spectrometric Method <sup>[1,6,14]</sup>

วิมล

(นางริกาญจน์ ฉัตรสกุลวิไล)

ผู้อำนวยการกลุ่มมาตรฐานวิธีการวิเคราะห์ทดสอบมลพิษ  
และทะเบียนห้องปฏิบัติการ

2) Waste ...



ลำดับที่	สารมลพิษ	วิธีวิเคราะห์
27	Thallium	2) Waste Extraction, Digestion, Graphite Furnace Atomic Absorption Spectrometric Method <sup>[1,6,15]</sup> 3) Waste Extraction, Digestion, Inductively Coupled Plasma Method <sup>[1,6,13]</sup> 4) Digestion, Flame Atomic Absorption Spectrometric Method <sup>[6,14]</sup> 5) Digestion, Graphite Furnace Atomic Absorption Spectrometric Method <sup>[6,15]</sup> 6) Digestion, Inductively Coupled Plasma Method <sup>[6,13]</sup> 1) Waste Extraction, Digestion, Flame Atomic Absorption Spectrometric Method <sup>[1,6,14]</sup> 2) Waste Extraction, Digestion, Graphite Furnace Atomic Absorption Spectrometric Method <sup>[1,6,15]</sup> 3) Waste Extraction, Digestion, Inductively Coupled Plasma Method <sup>[1,6,13]</sup> 4) Digestion, Flame Atomic Absorption Spectrometric Method <sup>[6,14]</sup> 5) Digestion, Graphite Furnace Atomic Absorption Spectrometric Method <sup>[6,15]</sup> 6) Digestion, Inductively Coupled Plasma Method <sup>[6,13]</sup>
28	Toxaphene	1) Waste Extraction, Solid-Phase Extraction, Gas Chromatographic Method <sup>[1,9,20]</sup> 2) Solid-Phase Extraction, Gas Chromatographic Method <sup>[9,20]</sup> 3) Soxhlet Extraction, Gas Chromatographic Method <sup>[10,20]</sup>
29	Vanadium	1) Waste Extraction, Digestion, Flame Atomic Absorption Spectrometric Method <sup>[1,6,14]</sup> 2) Waste Extraction, Digestion, Graphite Furnace Atomic Absorption Spectrometric Method <sup>[1,6,15]</sup> 3) Waste Extraction, Digestion, Inductively Coupled Plasma Method <sup>[1,6,13]</sup> 4) Digestion, Flame Atomic Absorption Spectrometric Method <sup>[6,14]</sup>

*วิภาวดี*

(นางริกาญจน์ ฉัตรสกุลวิไล)

ผู้อำนวยการกลุ่มมาตรฐานวิธีการวิเคราะห์ทดสอบมลพิษ

และทะเบียนห้องปฏิบัติการ

5) Digestion ...

ลำดับที่	สารมลพิษ	วิธีวิเคราะห์
30	Zinc	5) Digestion, Graphite Furnace Atomic Absorption Spectrometric Method <sup>[6,15]</sup> 6) Digestion, Inductively Coupled Plasma Method <sup>[6,13]</sup> 1) Waste Extraction, Digestion, Flame Atomic Absorption Spectrometric Method <sup>[1,6,14]</sup> 2) Waste Extraction, Digestion, Graphite Furnace Atomic Absorption Spectrometric Method <sup>[1,6,15]</sup> 3) Waste Extraction, Digestion, Inductively Coupled Plasma Method <sup>[1,6,13]</sup> 4) Digestion, Flame Atomic Absorption Spectrometric Method <sup>[6,14]</sup> 5) Digestion, Graphite Furnace Atomic Absorption Spectrometric Method <sup>[6,15]</sup> 6) Digestion, Inductively Coupled Plasma Method <sup>[6,13]</sup>

ดิน จำนวน 75 รายการ

ลำดับที่	สารมลพิษ	วิธีวิเคราะห์
1	Acetone	Purge and Trap, Gas Chromatographic/Mass Spectrometric Method <sup>[12,23]</sup>
2	Aldrin	Soxhlet Extraction, Gas Chromatographic Method <sup>[10,20]</sup>
3	Antimony	1) Digestion, Flame Atomic Absorption Spectrometric Method <sup>[6,14]</sup> 2) Digestion, Graphite Furnace Atomic Absorption Spectrometric Method <sup>[6,15]</sup> 3) Digestion, Inductively Coupled Plasma Method <sup>[6,13]</sup>
4	Arsenic	Digestion, Hydride Generation/Atomic Absorption Spectrometric Method <sup>[6,16]</sup>
5	Atrazine	Soxhlet Extraction, Gas Chromatographic Method <sup>[10,20]</sup>
6	Barium	1) Digestion, Flame Atomic Absorption Spectrometric Method <sup>[6,14]</sup> 2) Digestion, Graphite Furnace Atomic Absorption Spectrometric Method <sup>[6,15]</sup> 3) Digestion, Inductively Coupled Plasma Method <sup>[6,13]</sup>



(นางริกาญจน์ ฉัตรสกุลใจ)

ผู้อำนวยการกลุ่มมาตรฐานวิธีการวิเคราะห์ทดสอบมลพิษ  
และทะเบียนห้องปฏิบัติการ

7 Benzene...

ลำดับที่	สารมลพิษ	วิธีวิเคราะห์
7	Benzene	Purge and Trap, Gas Chromatographic/ Mass Spectrometric Method <sup>[12,23]</sup>
8	Beryllium	1) Digestion, Flame Atomic Absorption Spectrometric Method <sup>[6,14]</sup> 2) Digestion, Graphite Furnace Atomic Absorption Spectrometric Method <sup>[6,15]</sup> 3) Digestion, Inductively Coupled Plasma Method <sup>[6,13]</sup>
9	Bromodichloromethane	Purge and Trap, Gas Chromatographic/ Mass Spectrometric Method <sup>[12,23]</sup>
10	Bromoform	Purge and Trap, Gas Chromatographic/ Mass Spectrometric Method <sup>[12,23]</sup>
11	Butanol	Purge and Trap, Gas Chromatographic/ Mass Spectrometric Method <sup>[12,23]</sup>
12	Cadmium	1) Digestion, Flame Atomic Absorption Spectrometric Method <sup>[6,14]</sup> 2) Digestion, Graphite Furnace Atomic Absorption Spectrometric Method <sup>[6,15]</sup> 3) Digestion, Inductively Coupled Plasma Method <sup>[6,13]</sup>
13	Carbon Disulfide	Purge and Trap, Gas Chromatographic/ Mass Spectrometric Method <sup>[12,23]</sup>
14	Carbon Tetrachloride	Purge and Trap, Gas Chromatographic/ Mass Spectrometric Method <sup>[12,23]</sup>
15	Chlordane	Soxhlet Extraction, Gas Chromatographic Method <sup>[10,20]</sup>
16	Chlorobenzene	Purge and Trap, Gas Chromatographic/ Mass Spectrometric Method <sup>[12,23]</sup>
17	Chlorodibromomethane	Purge and Trap, Gas Chromatographic/ Mass Spectrometric Method <sup>[12,23]</sup>
18	Chloroform	Purge and Trap, Gas Chromatographic/ Mass Spectrometric Method <sup>[12,23]</sup>
19	Chromium	1) Digestion, Flame Atomic Absorption Spectrometric Method <sup>[6,14]</sup> 2) Digestion, Graphite Furnace Atomic Absorption Spectrometric Method <sup>[6,15]</sup> 3) Digestion, Inductively Coupled Plasma Method <sup>[6,13]</sup>

*วิภาณี*

(นางริกาญจน์ ฉัตรสกุลวิไล)

ผู้อำนวยการกลุ่มมาตรฐานวิธีการวิเคราะห์ทดสอบมลพิษ  
และทะเบียนห้องปฏิบัติการ

20 Chromium (III)...

ลำดับที่	สารมลพิษ	วิธีวิเคราะห์
20	Chromium (III)	1) Digestion, Flame Atomic Absorption Spectrometric Method; Alkaline Digestion, Colorimetric Method; Calculation Method <sup>[6,7,14,17]</sup> 2) Digestion, Graphite Furnace Atomic Absorption Spectrometric Method; Alkaline Digestion, Colorimetric Method; Calculation Method <sup>[6,7,15,17]</sup> 3) Digestion, Inductively Coupled Plasma Method; Alkaline Digestion, Colorimetric Method; Calculation Method <sup>[6,7,13,17]</sup>
21	Chromium (VI)	Alkaline Digestion, Colorimetric Method <sup>[7,17]</sup>
22	Cyanide	1) Extraction, Distillation, Titrimetric Method <sup>[24,25,26]</sup> 2) Extraction, Distillation, Colorimetric Method <sup>[24,25,26]</sup>
23	DDD	Soxhlet Extraction, Gas Chromatographic Method <sup>[10,20]</sup>
24	DDE	Soxhlet Extraction, Gas Chromatographic Method <sup>[10,20]</sup>
25	DDT	Soxhlet Extraction, Gas Chromatographic Method <sup>[10,20]</sup>
26	1,2-Dichlorobenzene	Purge and Trap, Gas Chromatographic/Mass Spectrometric Method <sup>[12,23]</sup>
27	1,3-Dichlorobenzene	Purge and Trap, Gas Chromatographic/Mass Spectrometric Method <sup>[12,23]</sup>
28	1,4-Dichlorobenzene	Purge and Trap, Gas Chromatographic/Mass Spectrometric Method <sup>[12,23]</sup>
29	1,1-Dichloroethane	Purge and Trap, Gas Chromatographic/Mass Spectrometric Method <sup>[12,23]</sup>
30	1,2-Dichloroethane	Purge and Trap, Gas Chromatographic/Mass Spectrometric Method <sup>[12,23]</sup>
31	1,1-Dichloroethylene	Purge and Trap, Gas Chromatographic/Mass Spectrometric Method <sup>[12,23]</sup>
32	cis-1,2-Dichloroethylene	Purge and Trap, Gas Chromatographic/Mass Spectrometric Method <sup>[12,23]</sup>
33	trans-1,2-Dichloroethylene	Purge and Trap, Gas Chromatographic/Mass Spectrometric Method <sup>[12,23]</sup>
34	1,2-Dichloropropane	Purge and Trap, Gas Chromatographic/Mass Spectrometric Method <sup>[12,23]</sup>
35	1,3-Dichloropropane	Purge and Trap, Gas Chromatographic/Mass Spectrometric Method <sup>[12,23]</sup>

*วิมล*

(นางริกาญจน์ ฉัตรสกุลวิไล)

ผู้อำนวยการกลุ่มมาตรฐานวิธีการวิเคราะห์ทดสอบมลพิษ  
และทะเบียนห้องปฏิบัติการ

36 1,3-Dichloropropene ...

ลำดับที่	สารมลพิษ	วิธีวิเคราะห์
36	1,3-Dichloropropene	Purge and Trap, Gas Chromatographic/ Mass Spectrometric Method <sup>[12,23]</sup>
37	Dieldrin	Soxhlet Extraction, Gas Chromatographic Method <sup>[10,20]</sup>
38	Endosulfan	Soxhlet Extraction, Gas Chromatographic Method <sup>[10,20]</sup>
39	Endrin	Soxhlet Extraction, Gas Chromatographic Method <sup>[10,20]</sup>
40	Ethylbenzene	Purge and Trap, Gas Chromatographic/ Mass Spectrometric Method <sup>[12,23]</sup>
45	$\alpha$ -HCH	Soxhlet Extraction, Gas Chromatographic Method <sup>[10,20]</sup>
46	$\beta$ -HCH	Soxhlet Extraction, Gas Chromatographic Method <sup>[10,20]</sup>
47	$\gamma$ -HCH	Soxhlet Extraction, Gas Chromatographic Method <sup>[10,20]</sup>
41	Heptachlor	Soxhlet Extraction, Gas Chromatographic Method <sup>[10,20]</sup>
42	Heptachlor epoxide	Soxhlet Extraction, Gas Chromatographic Method <sup>[10,20]</sup>
43	Hexachloro-1,3-butadiene	Purge and Trap, Gas Chromatographic/ Mass Spectrometric Method <sup>[12,23]</sup>
44	n-Hexane	Purge and Trap, Gas Chromatographic/ Mass Spectrometric Method <sup>[12,23]</sup>
48	Lead	1) Digestion, Flame Atomic Absorption Spectrometric Method <sup>[6,14]</sup> 2) Digestion, Graphite Furnace Atomic Absorption Spectrometric Method <sup>[6,15]</sup> 3) Digestion, Inductively Coupled Plasma Method <sup>[6,13]</sup>
49	Manganese	1) Digestion, Flame Atomic Absorption Spectrometric Method <sup>[6,14]</sup> 2) Digestion, Graphite Furnace Atomic Absorption Spectrometric Method <sup>[6,15]</sup> 3) Digestion, Inductively Coupled Plasma Method <sup>[6,13]</sup>
50	Mercury	Digestion, Cold-Vapor Atomic Absorption Spectrometric Method <sup>[18]</sup>
51	Methanol	Purge and Trap, Gas Chromatographic/ Mass Spectrometric Method <sup>[12,23]</sup>
52	Methoxychlor	Soxhlet Extraction, Gas Chromatographic Method <sup>[10,20]</sup>
53	Methylene chloride	Purge and Trap, Gas Chromatographic/ Mass Spectrometric Method <sup>[12,23]</sup>
54	Naphthalene	Purge and Trap, Gas Chromatographic/ Mass Spectrometric Method <sup>[12,23]</sup>

*วิภา*

(นางริกาญจน์ ฉัตรสกุลวิไล)

ผู้อำนวยการกลุ่มมาตรฐานวิธีการวิเคราะห์ทดสอบมลพิษ

และทะเบียนห้องปฏิบัติการ

55 Nickel...

ลำดับที่	สารมลพิษ	วิธีวิเคราะห์
55	Nickel	1) Digestion, Flame Atomic Absorption Spectrometric Method <sup>[6,14]</sup> 2) Digestion, Graphite Furnace Atomic Absorption Spectrometric Method <sup>[6,15]</sup> 3) Digestion, Inductively Coupled Plasma Method <sup>[6,13]</sup>
56	Polychlorinated Biphenyls -Aroclor 1016 -Aroclor 1260 -2,2',5,5'- Tetrachlorobiphenyl -2,2',4,5,5'- Pentachlorobiphenyl -2,2',3,4,4',5'- Hexachlorobiphenyl -2,2',4,4',5,5'- Hexachlorobiphenyl -2,2',3,4,4',5,5'- Heptachlorobiphenyl	Soxhlet Extraction, Gas Chromatographic Method <sup>[10,21]</sup>
57	Pentachlorophenol	Soxhlet Extraction, Gas Chromatographic Method <sup>[10,20]</sup>
58	Selenium	Digestion, Hydride Generation/Atomic Absorption Spectrometric Method <sup>[6,19]</sup>
59	Silver	1) Digestion, Flame Atomic Absorption Spectrometric Method <sup>[6,14]</sup> 2) Digestion, Graphite Furnace Atomic Absorption Spectrometric Method <sup>[6,15]</sup> 3) Digestion, Inductively Coupled Plasma Method <sup>[6,13]</sup>
60	Styrene	Purge and Trap, Gas Chromatographic/Mass Spectrometric Method <sup>[12,23]</sup>
61	1,1,2,2-Tetrachloroethane	Purge and Trap, Gas Chromatographic/Mass Spectrometric Method <sup>[12,23]</sup>
62	Tetrachloroethylene	Purge and Trap, Gas Chromatographic/Mass Spectrometric Method <sup>[12,23]</sup>
63	Toluene	Purge and Trap, Gas Chromatographic/Mass Spectrometric Method <sup>[12,23]</sup>

*วิภา*

(นางริกาญจน์ ฉัตรสกุลวิไล)

ผู้อำนวยการกลุ่มมาตรฐานวิธีการวิเคราะห์ทดสอบมลพิษ  
และทะเบียนห้องปฏิบัติการ

64 1,2,4-Trichlorobenzene...

ลำดับที่	สารมลพิษ	วิธีวิเคราะห์
64	1,2,4-Trichlorobenzene	Purge and Trap, Gas Chromatographic/ Mass Spectrometric Method <sup>[12,23]</sup>
65	1,1,1-Trichloroethane	Purge and Trap, Gas Chromatographic/ Mass Spectrometric Method <sup>[12,23]</sup>
66	1,1,2-Trichloroethane	Purge and Trap, Gas Chromatographic/ Mass Spectrometric Method <sup>[12,23]</sup>
67	Trichloroethylene	Purge and Trap, Gas Chromatographic/ Mass Spectrometric Method <sup>[12,23]</sup>
68	1,3,5-Trimethylbenzene	Purge and Trap, Gas Chromatographic/ Mass Spectrometric Method <sup>[12,23]</sup>
69	Vanadium	1) Digestion, Flame Atomic Absorption Spectrometric Method <sup>[6,14]</sup> 2) Digestion, Graphite Furnace Atomic Absorption Spectrometric Method <sup>[6,15]</sup> 3) Digestion, Inductively Coupled Plasma Method <sup>[6,13]</sup>
70	Vinyl chloride	Purge and Trap, Gas Chromatographic/ Mass Spectrometric Method <sup>[12,23]</sup>
71	m-Xylene	Purge and Trap, Gas Chromatographic/ Mass Spectrometric Method <sup>[12,23]</sup>
72	o-Xylene	Purge and Trap, Gas Chromatographic/ Mass Spectrometric Method <sup>[12,23]</sup>
73	p-Xylene	Purge and Trap, Gas Chromatographic/ Mass Spectrometric Method <sup>[12,23]</sup>
74	Xylene (Total)	Purge and Trap, Gas Chromatographic/ Mass Spectrometric Method <sup>[12,23]</sup>
75	Zinc	1) Digestion, Flame Atomic Absorption Spectrometric Method <sup>[6,14]</sup> 2) Digestion, Inductively Coupled Plasma Method <sup>[6,13]</sup>

#### เอกสารอ้างอิง

1. กระทรวงอุตสาหกรรม. ประกาศกระทรวงอุตสาหกรรม, พ.ศ. 2548. เรื่อง การกำจัดสิ่งปฏิกูลหรือวัสดุที่ไม่ใช้แล้ว. ราชกิจจานุเบกษา. 25 มกราคม 2549. เล่มที่ 123 ตอนพิเศษ 11ง.
2. กระทรวงอุตสาหกรรม. ประกาศกระทรวงอุตสาหกรรม, พ.ศ. 2549. เรื่อง กำหนดค่าปริมาณเขม่าควันที่เจือปนในอากาศที่ระบายออกจากปล่องของหม้อน้ำโรงสีข้าวที่ใช้แก๊สเป็นเชื้อเพลิง. ราชกิจจานุเบกษา. 4 ธันวาคม 2549. เล่มที่ 123 ตอนพิเศษ 125ง.



(นางริกาญจน์ ฉัตรสกุลวิไล)

ผู้อำนวยการกลุ่มมาตรฐานวิธีการวิเคราะห์ทดสอบมลพิษ  
และทะเบียนห้องปฏิบัติการ

3. สมาคม...

3. สมาคมวิศวกรรมสิ่งแวดล้อมแห่งประเทศไทย. คู่มือวิเคราะห์น้ำเสีย. พิมพ์ครั้งที่ 4. กรุงเทพฯ: เรือนแก้วการพิมพ์, 2547.

4. APHA, AWWA, WEF. *Standard Methods for the Examination of Water and Wastewater*. 23<sup>rd</sup> ed. Washington, DC: APHA, 2017

5. United States Environmental Protection Agency. *Standards of Performance for New Stationary Sources*. 40 CFR 60. Appendix A, 2018.

6. United States Environmental Protection Agency. *Acid Digestion of Sediments, Sludges, and Soils*. SW-846 Method 3050B, 1996

7. United States Environmental Protection Agency. *Alkaline Digestion for Hexavalent Chromium*. SW-846 Method 3060A, 1996.

8. United States Environmental Protection Agency. *Separatory Funnel Liquid-Liquid Extraction*, SW-846 Method 3510C, 1996.

9. United States Environmental Protection Agency. *Solid-Phase Extraction (SPE)* SW-846 Method 3535A, 2007

10. United States Environmental Protection Agency. *Soxhlet Digestion*. SW-846 Method 3540C, 1996.

11. United States Environmental Protection Agency. *Sulfuric Acid/Permanganate Cleanup*. SW-846 Method 3665A, 1996.

12. United States Environmental Protection Agency. *Closed-System Purge-and-Trap and Extraction for Volatile Organics in Soil and Waste Samples*. SW-846 Method 5035A, 2007.

13. United States Environmental Protection Agency. *Inductively Coupled Plasma-optical Emission Spectrometry*. SW-846 Method 601DC, 2014.

14. United States Environmental Protection Agency. *Flame Atomic Absorption Spectrophotometry*. SW-846 Method 7000B, 2007.

15. United States Environmental Protection Agency. *Graphite Furnace Absorption Spectrophotometry*. SW-846 Method 7010, 2007.

16. United States Environmental Protection Agency. *Arsenic (Atomic Absorption, Gaseous Hydride)*. SW-846 Method 7061A, 1992.

17. United States Environmental Protection Agency. *Chromium, Hexavalent (Colorimetric)*, SW-846 Method 7196A, 1992.

18. United States Environmental Protection Agency. *Mercury in Solid or Semisolid Waste (Manual Cold-Vapor Technique)*. SW-846 Method 7471B, 1998.

19. United States Environmental Protection Agency. *Selenium (Atomic Absorption, Borohydride Reduction)* SW-846 Method 7742, 1994.

20. United States Environmental Protection Agency. *Organochlorine Pesticide by Gas Chromatography*. SW-846 Method 8081B, 2007.

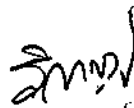

(นางริกาญจน์ จิตรสกุลไธ)

ผู้อำนวยการกลุ่มมาตรฐานวิธีการวิเคราะห์ทดสอบมลพิษ  
และทะเบียนห้องปฏิบัติการ

21. United...



21. United States Environmental Protection Agency. Polychlorinated Biphenyls (PCBs) by Gas Chromatography. SW-846 Method 8082A, 2007.
22. United States Environmental Protection Agency. Chlorinated Herbicides by GC Using Methylation or Pentafluorobenzoylation Derivatization. SW-846 Method 8151A, 1996.
23. United States Environmental Protection Agency. Volatile Organic Compounds by Gas Chromatography/ Mass Spectrometry (GC/MS). SW-846 Method 8260C, 2018.
24. United States Environmental Protection Agency. Total and Amenable Cyanide: Distillation. SW-846 Method 9010C, 2004.
25. United States Environmental Protection Agency. Cyanide Extraction Procedure for Solids and Oils. SW-846 Method 9013A, 2014.
26. United States Environmental Protection Agency. Cyanide in Water and Extracts Using Titrimetric and Manual Spectrophotometric Procedures. SW-846 Method 9014, 2014.



(นางริกาญจน์ อัครสกุลวิไล)

ผู้อำนวยการกลุ่มมาตรฐานวิธีการวิเคราะห์ทดสอบมลพิษ  
และทะเบียนห้องปฏิบัติการ



ที่ อก ๐๓๑๐(๑)/ ๑๗๒๕

กรมโรงงานอุตสาหกรรม  
ถนนพระรามที่ ๖ เขตราชเทวี  
กรุงเทพมหานคร ๑๐๕๐๐

๑๐ กุมภาพันธ์ ๒๕๖๔

เรื่อง เปลี่ยนแปลงบุคลากรและสารมลพิษที่วิเคราะห์

เรียน กรรมการผู้จัดการ บริษัท เทคนิคสิ่งแวดล้อมไทย จำกัด

อ้างถึง คำขอขึ้นทะเบียน/ต่ออายุ/เปลี่ยนแปลงบุคลากร และชนิดสารมลพิษของห้องปฏิบัติการวิเคราะห์เอกชน  
ลงวันที่ ๒๖ ตุลาคม ๒๕๖๓

สิ่งที่ส่งมาด้วย เอกสารแนบท้ายหนังสือเปลี่ยนแปลงบุคลากรและสารมลพิษที่วิเคราะห์  
บริษัท เทคนิคสิ่งแวดล้อมไทย จำกัด จำนวน ๙ แผ่น

ตามหนังสือที่อ้างถึง บริษัท เทคนิคสิ่งแวดล้อมไทย จำกัด ห้องปฏิบัติการวิเคราะห์เอกชน  
เลขทะเบียน ว-๒๓๖ สถานที่ตั้งเลขที่ ๑/๖ ซอยรามคำแหง ๑๔๕ แขวงสะพานสูง เขตสะพานสูง กรุงเทพมหานคร  
ขอเปลี่ยนแปลงบุคลากรและสารมลพิษที่วิเคราะห์ ความละเอียดแจ้งแล้ว นั้น

กรมโรงงานอุตสาหกรรมพิจารณาแล้ว มีความเห็นดังนี้

๑. ให้ยกเลิกเจ้าหน้าที่ประจำห้องปฏิบัติการวิเคราะห์ จำนวน ๑ ราย

นางสาวสุนารี ชังอินทร์ ทะเบียนเลขที่ ว-๒๓๖-จ-๗๒๐๓

๒. ให้เพิ่มเจ้าหน้าที่ประจำห้องปฏิบัติการวิเคราะห์ จำนวน ๑ ราย

นางสาวฐิติพรรณ ศรีสุวรรณ ทะเบียนเลขที่ ว-๒๓๖-จ-๙๒๐๓

๓. ให้เพิ่มขอบข่ายสารมลพิษที่วิเคราะห์ในน้ำได้ดิน จำนวน ๔๗ รายการ สิ่งปฏิกูลหรือ

วัสดุที่ไม่ใช้แล้ว จำนวน ๗ รายการ และดิน จำนวน ๔๗ รายการ รวมทั้งสิ้นจำนวน ๑๐๑ รายการ  
ตามสิ่งที่ส่งมาด้วย

อนึ่ง หนังสือฉบับนี้จะหมดอายุพร้อมหนังสือรับต่ออายุขึ้นทะเบียนห้องปฏิบัติการวิเคราะห์  
เอกชน ที่ อก ๐๓๑๐(๑)/๑๑๖๑๑ ลงวันที่ ๑๕ ตุลาคม ๒๕๖๓ คือในวันที่ ๑๓ มีนาคม ๒๕๖๖

จึงเรียนมาเพื่อทราบ

ขอแสดงความนับถือ

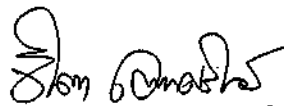
  
(นางจินดา เกษะกรินทวี)

ผู้อำนวยการกองวิจัยและเตือนภัยมลพิษโรงงาน  
ปฏิบัติราชการแทนอธิบดีกรมโรงงานอุตสาหกรรม

กองวิจัยและเตือนภัยมลพิษโรงงาน

กลุ่มมาตรฐานวิธีการวิเคราะห์ทดสอบมลพิษและทะเบียนห้องปฏิบัติการ

โทร. ๐ ๒๒๐๒ ๔๑๔๖ ๐ ๒๒๐๒ ๔๐๐๒

โทรสาร ๐ ๒๓๕๕ ๓๔๑๕

เอกสารแนบท้ายหนังสือเปลี่ยนแปลงบุคลากรและสารมลพิษที่วิเคราะห์

บริษัท เทคนิกล้างแวล้อมไทย จำกัด เลขทะเบียน ว-๒๓๖

ที่ อก ๐๓๑๐(๑)/ ๑๗๒๕ ลงวันที่ ๑๐ กุมภาพันธ์ ๒๕๖๕

ขอข่ายสารมลพิษที่ได้รับขึ้นทะเบียนจากกรมโรงงานอุตสาหกรรม จำนวน ๑๐๑ รายการ

น้ำใต้ดิน จำนวน 47 รายการ

ลำดับที่	สารมลพิษ	วิธีวิเคราะห์
1	Acenaphthene	Liquid-Liquid Extraction, Gas Chromatographic/ Mass Spectrometric Method <sup>[2]</sup>
2	Anthracene	Liquid-Liquid Extraction, Gas Chromatographic/ Mass Spectrometric Method <sup>[2]</sup>
3	Benz(a)anthracene	Liquid-Liquid Extraction, Gas Chromatographic/ Mass Spectrometric Method <sup>[2]</sup>
4	Benzo(b)fluoranthene	Liquid-Liquid Extraction, Gas Chromatographic/ Mass Spectrometric Method <sup>[2]</sup>
5	Benzo(k)fluoranthene	Liquid-Liquid Extraction, Gas Chromatographic/ Mass Spectrometric Method <sup>[2]</sup>
6	Benzoic Acid	Liquid-Liquid Extraction, Gas Chromatographic/ Mass Spectrometric Method <sup>[2]</sup>
7	Benzo(a)pyrene	Liquid-Liquid Extraction, Gas Chromatographic/ Mass Spectrometric Method <sup>[2]</sup>
8	Benzo[g,h,i]perylene	Liquid-Liquid Extraction, Gas Chromatographic/ Mass Spectrometric Method <sup>[2]</sup>
9	Bis(2-chloroethyl)ether	Liquid-Liquid Extraction, Gas Chromatographic/ Mass Spectrometric Method <sup>[2]</sup>
10	Bis(2-ethylhexyl)phthalate	Liquid-Liquid Extraction, Gas Chromatographic/ Mass Spectrometric Method <sup>[2]</sup>
11	Butyl Benzyl Phthalate	Liquid-Liquid Extraction, Gas Chromatographic/ Mass Spectrometric Method <sup>[2]</sup>
12	Carbazole	Liquid-Liquid Extraction, Gas Chromatographic <sup>[2]</sup>
13	p-Chloroaniline	Liquid-Liquid Extraction, Gas Chromatographic <sup>[2]</sup>
14	Chrysene	Liquid-Liquid Extraction, Gas Chromatographic/ Mass Spectrometric Method <sup>[2]</sup>
15	2,4-D	Liquid-Liquid Extraction, Gas Chromatographic <sup>[2]</sup>
16	Dibenz(a,h)anthracene	Liquid-Liquid Extraction, Gas Chromatographic/ Mass Spectrometric Method <sup>[2]</sup>



(นางริกาญจน์ จัตรสกุลวิไล)

ผู้อำนวยการศูนย์มาตรฐานวิธีการวิเคราะห์ทดสอบมลพิษ

และทะเบียนห้องปฏิบัติการ

17 Di-n-Butyl...

ลำดับที่	สารมลพิษ	วิธีวิเคราะห์
17	Di-n-Butyl Phthalate	Liquid-Liquid Extraction, Gas Chromatographic/ Mass Spectrometric Method <sup>[2]</sup>
18	Diethyl Phthalate	Liquid-Liquid Extraction, Gas Chromatographic/ Mass Spectrometric Method <sup>[2]</sup>
19	2,4-Dimethylphenol	Liquid-Liquid Extraction, Gas Chromatographic <sup>[2]</sup>
20	2,4-Dinitrophenol	Liquid-Liquid Extraction, Gas Chromatographic <sup>[2]</sup>
21	2,4-Dinitrotoluene	Liquid-Liquid Extraction, Gas Chromatographic <sup>[2]</sup>
22	2,6-Dinitrotoluene	Liquid-Liquid Extraction, Gas Chromatographic <sup>[2]</sup>
23	Di-n-Octyl Phthalate	Liquid-Liquid Extraction, Gas Chromatographic/ Mass Spectrometric Method <sup>[2]</sup>
24	Fluoranthene	Liquid-Liquid Extraction, Gas Chromatographic/ Mass Spectrometric Method <sup>[2]</sup>
25	Fluorene	Liquid-Liquid Extraction, Gas Chromatographic/ Mass Spectrometric Method <sup>[2]</sup>
26	Hexachlorocyclopentadiene	Liquid-Liquid Extraction, Gas Chromatographic/ Mass Spectrometric Method <sup>[2]</sup>
27	Hexachloroethane	Liquid-Liquid Extraction, Gas Chromatographic/ Mass Spectrometric Method <sup>[2]</sup>
28	Indeno(1,2,3-cd)pyrene	Liquid-Liquid Extraction, Gas Chromatographic/ Mass Spectrometric Method <sup>[2]</sup>
29	Isophorone	Liquid-Liquid Extraction, Gas Chromatographic/ Mass Spectrometric Method <sup>[2]</sup>
30	Methyl Bromide	Purge and Trap, Gas Chromatographic/ Mass Spectrometric Method <sup>[2]</sup>
31	2-Methylphenol	Liquid-Liquid Extraction, Gas Chromatographic/ Mass Spectrometric Method <sup>[2]</sup>
32	2-Methylnapthalene	Liquid-Liquid Extraction, Gas Chromatographic/ Mass Spectrometric Method <sup>[2]</sup>
33	Methyl Tert-Butyl Ether	Purge and Trap, Gas Chromatographic/ Mass Spectrometric Method <sup>[2]</sup>
34	Nitrobenzene	Liquid-Liquid Extraction, Gas Chromatographic/ Mass Spectrometric Method <sup>[2]</sup>
35	N-Nitrosodiphenylamine	Liquid-Liquid Extraction, Gas Chromatographic/ Mass Spectrometric Method <sup>[2]</sup>



(นางริกาญจน์ จิตสกุลวิไล)

ผู้อำนวยการกลุ่มมาตรฐานวิธีการวิเคราะห์ทดสอบมลพิษ  
และทะเบียนห้องปฏิบัติการ

36 N-Nitrosodi...

ลำดับที่	สารมลพิษ	วิธีวิเคราะห์
36	N-Nitrosodi-n-Propylamine	Liquid-Liquid Extraction, Gas Chromatographic/ Mass Spectrometric Method <sup>[2]</sup>
37	Polychlorinated Biphenyls - PCB 1221 - PCB 1232 - PCB 1242 - PCB 1248 - PCB 1254	Liquid-Liquid Extraction, Gas Chromatographic <sup>[2]</sup>
38	Phenanthrene	Liquid-Liquid Extraction, Gas Chromatographic/ Mass Spectrometric Method <sup>[2]</sup>
39	Phenol	Liquid-Liquid Extraction, Gas Chromatographic <sup>[2]</sup>
40	Pyrene	Liquid-Liquid Extraction, Gas Chromatographic/ Mass Spectrometric Method <sup>[2]</sup>
41	Toxaphene	Liquid-Liquid Extraction, Gas Chromatographic <sup>[2]</sup>
42	TPH (C <sub>5</sub> -C <sub>8</sub> )	Purge and Trap, Gas Chromatographic/ Mass Spectrometric Method <sup>[2]</sup>
43	TPH (C <sub>8</sub> -C <sub>16</sub> )	Separatory Funnel Liquid-Liquid Extraction, Gas Chromatographic <sup>[2]</sup>
44	TPH (C <sub>16</sub> -C <sub>35</sub> )	Separatory Funnel Liquid-Liquid Extraction, Gas Chromatographic <sup>[2]</sup>
45	2,4,5-Trichlorophenol	Liquid-Liquid Extraction, Gas Chromatographic <sup>[2]</sup>
46	2,4,6-Trichlorophenol	Liquid-Liquid Extraction, Gas Chromatographic <sup>[2]</sup>
47	Vinyl Acetate	Purge and Trap, Gas Chromatographic/ Mass Spectrometric Method <sup>[2]</sup>

สิ่งปฏิกูลหรือวัสดุที่ไม่ใช้แล้ว จำนวน 7 รายการ

ลำดับที่	สารมลพิษ	วิธีวิเคราะห์
1	2,4-D	1) Waste Extraction, Separatory Funnel Liquid-Liquid Extraction, Gas Chromatographic Method <sup>[1,6,16]</sup> 2) Soxhlet Extraction, Gas Chromatographic Method <sup>[7,16]</sup>



(นางริภาณูญ์ อัครสกุลวิไล)

ผู้อำนวยการกลุ่มมาตรฐานวิธีการวิเคราะห์ทดสอบมลพิษ  
และทะเบียนห้องปฏิบัติการ

2 Mirex...

ลำดับที่	สารมลพิษ	วิธีวิเคราะห์
2	Mirex	1) Waste Extraction, Separatory Funnel Liquid-Liquid Extraction, Gas Chromatographic Method <sup>[1,6,16]</sup> 2) Soxhlet Extraction, Gas Chromatographic Method <sup>[7,16]</sup>
3	Polychlorinated Biphenyls (PCBs) - Aroclor 1221 - Aroclor 1232 - Aroclor 1242 - Aroclor 1248 - Aroclor 1254 - Aroclor 1268	1) Waste Extraction, Separatory Funnel Liquid-Liquid Extraction, Gas Chromatographic Method <sup>[1,6,17]</sup> 2) Soxhlet Extraction, Gas Chromatographic Method <sup>[7,17]</sup>
4	Pentachlorophenol	1) Waste Extraction, Separatory Funnel Liquid-Liquid Extraction, Gas Chromatographic <sup>[1,6,16]</sup> 2) Soxhlet Extration, Gas Chromatographic Method <sup>[7,16]</sup>
5	Trichloroethylene	1) Waste Extraction, Purge and Trap, Gas Chromatographic/Mass Spectrometric Method <sup>[1,9,18]</sup> 2) Purge and Trap, Gas Chromatographic/ Mass Spectrometric Method <sup>[9,18]</sup>
6	Vinyl Chloride	Purge and Trap, Gas Chromatographic/ Mass Spectrometric Method <sup>[9,18]</sup>
7	Trivalent Chromium	1) Waste Extraction, Digestion, Flame Atomic Absorption Spectrometric Method; Waste Extraction, Colorimetric Method; Calculation Method <sup>[1,3,11,13]</sup> 2) Waste Extraction, Digestion, Graphite Furnace Atomic Absorption Spectrometric Method; Waste Extraction, Colorimetric Method; Calculation Method <sup>[1,3,12,13]</sup> 3) Waste Extraction, Digestion, Inductively Coupled Plasma Method; Waste Extraction, Colorimetric Method; Calculation Method <sup>[1,3,10,13]</sup>



(นางริกาญจน์ จิตตรกุลวิไล)

ผู้อำนวยการกลุ่มมาตรฐานวิธีการวิเคราะห์ทดสอบมลพิษ  
และทะเบียนห้องปฏิบัติการ

4) Digestion...

ลำดับที่	สารมลพิษ	วิธีวิเคราะห์
		4) Digestion, Flame Atomic Absorption Spectrometric Method; Alkaline Digestion, Colorimetric Method; Calculation Method <sup>[4,5,11,13]</sup> 5) Digestion, Graphite Furnace Atomic Absorption Spectrometric Method; Alkaline Digestion, Colorimetric Method; Calculation Method <sup>[4,5,12,13]</sup> 6) Digestion, Inductively Coupled Plasma Method; Alkaline Digestion, Colorimetric Method; Calculation Method <sup>[4,5,10,13]</sup>

ดิน จำนวน 47 รายการ

ลำดับที่	สารมลพิษ	วิธีวิเคราะห์
1	Acenaphthene	Soxhlet Extration, Gas Chromatographic/Mass spectrometric Method <sup>[7,19]</sup>
2	Anthracene	Soxhlet Extration, Gas Chromatographic/Mass spectrometric Method <sup>[7,19]</sup>
3	Benz(a)anthracene	Soxhlet Extration, Gas Chromatographic/Mass spectrometric Method <sup>[7,19]</sup>
4	Benzo(b)fluoranthene	Soxhlet Extration, Gas Chromatographic/Mass spectrometric Method <sup>[7,19]</sup>
5	Benzo(k)fluoranthene	Soxhlet Extration, Gas Chromatographic/Mass spectrometric Method <sup>[7,19]</sup>
6	Benzoic acid	Soxhlet Extration, Gas Chromatographic Method <sup>[7,15]</sup>
7	Benzo(a)pyrene	Soxhlet Extration, Gas Chromatographic/Mass spectrometric Method <sup>[7,19]</sup>
8	Benzo(g,h,i)perylene	Soxhlet Extration, Gas Chromatographic/Mass spectrometric Method <sup>[7,19]</sup>
9	Bis(2-chloroethyl)ether	Soxhlet Extration, Gas Chromatographic/Mass spectrometric Method <sup>[7,19]</sup>
10	Bis(2-ethylhexyl)phthalate	Soxhlet Extration, Gas Chromatographic/Mass spectrometric Method <sup>[7,19]</sup>
11	Butyl Benzyl Phthalate	Soxhlet Extration, Gas Chromatographic/Mass spectrometric Method <sup>[7,19]</sup>

*วิภาดา*

(นางริกาญจน์ นัตรสกุลวิไล)

ผู้อำนวยการกลุ่มมาตรฐานวิธีการวิเคราะห์ทดสอบมลพิษ  
และทะเบียนห้องปฏิบัติการ

12 Carbazole...

ลำดับที่	สารมลพิษ	วิธีวิเคราะห์
12	Carbazole	Soxhlet Extration, Gas Chromatographic/ Mass spectrometric Method <sup>[7,19]</sup>
13	p-Chloroaniline	Soxhlet Extration, Gas Chromatographic/ Mass spectrometric Method <sup>[7,19]</sup>
14	Chrysene	Soxhlet Extration, Gas Chromatographic/ Mass spectrometric Method <sup>[7,19]</sup>
15	2,4-D	Soxhlet Extration, Gas Chromatographic Method <sup>[7,16]</sup>
16	Dibenz(a,h)anthracene	Soxhlet Extration, Gas Chromatographic/ Mass spectrometric Method <sup>[7,19]</sup>
17	Diethyl Phthalate	Soxhlet Extration, Gas Chromatographic/ Mass spectrometric Method <sup>[7,19]</sup>
18	2,4-Dimethylphenol	Soxhlet Extration, Gas Chromatographic Method <sup>[7,15]</sup>
19	2,4-Dinitrophenol	Soxhlet Extration, Gas Chromatographic Method <sup>[7,15]</sup>
20	2,4-Dinitrotoluene	Soxhlet Extration, Gas Chromatographic Method <sup>[7,15]</sup>
21	2,6-Dinitrotoluene	Soxhlet Extration, Gas Chromatographic Method <sup>[7,15]</sup>
22	Di-n-Butyl Phthalate	Soxhlet Extration, Gas Chromatographic/ Mass spectrometric Method <sup>[7,19]</sup>
23	Di-n-Octyl Phthalate	Soxhlet Extration, Gas Chromatographic/ Mass spectrometric Method <sup>[7,19]</sup>
24	Fluoranthene	Soxhlet Extration, Gas Chromatographic/ Mass spectrometric Method <sup>[7,19]</sup>
25	Fluorene	Soxhlet Extration, Gas Chromatographic/ Mass spectrometric Method <sup>[7,19]</sup>
26	Hexachlorocyclopentadiene	Soxhlet Extration, Gas Chromatographic/ Mass spectrometric Method <sup>[7,19]</sup>
27	Hexachloroethane	Soxhlet Extration, Gas Chromatographic/ Mass spectrometric Method <sup>[7,19]</sup>
28	Indeno(1,2,3-cd)pyrene	Soxhlet Extration, Gas Chromatographic/ Mass spectrometric Method <sup>[7,19]</sup>
29	Isophorone	Soxhlet Extration, Gas Chromatographic/ Mass spectrometric Method <sup>[7,19]</sup>
30	Methyl Bromide	Purge and Trap, Gas Chromatographic/ Mass spectrometric Method <sup>[9,18]</sup>
31	2-Methylphenol	Soxhlet Extration, Gas Chromatographic Method <sup>[7,15]</sup>

วิมล

(นางริกาญจน์ ฉัตรสกุลวิไล)

32 2-Methylnaphthalene...



ลำดับที่	สารมลพิษ	วิธีวิเคราะห์
32	2-Methylnaphthalene	Soxhlet Extration, Gas Chromatographic/ Mass spectrometric Method <sup>[7,19]</sup>
33	Methyl Tert-Butyl Ether	Purge and Trap, Gas Chromatographic/ Mass spectrometric Method <sup>[9,18]</sup>
34	Nitrobenzene	Soxhlet Extration, Gas Chromatographic/ Mass spectrometric Method <sup>[7,19]</sup>
35	N-Nitrosodiphenylamine	Soxhlet Extration, Gas Chromatographic/ Mass spectrometric Method <sup>[7,19]</sup>
36	N-Nitrosodi-n-propylamine	Soxhlet Extration, Gas Chromatographic/ Mass spectrometric Method <sup>[7,19]</sup>
37	Phenanthrene	Soxhlet Extration, Gas Chromatographic/ Mass spectrometric Method <sup>[7,19]</sup>
38	Phenol	Soxhlet Extration, Gas Chromatographic Method <sup>[7,15]</sup>
39	Pyrene	Soxhlet Extration, Gas Chromatographic/ Mass spectrometric Method <sup>[7,19]</sup>
40	Polychlorinated Biphenyls (PCBs) - Aroclor 1221 - Aroclor 1232 - Aroclor 1242 - Aroclor 1248 - Aroclor 1254 - Aroclor 1268	Soxhlet Extration, Gas Chromatographic Method <sup>[7,17]</sup>
41	Toxaphene	Soxhlet Extration, Gas Chromatographic Method <sup>[7,16]</sup>
42	TPH (C <sub>5</sub> -C <sub>8</sub> )	Purge and Trap, Gas Chromatographic/ Mass spectrometric Method <sup>[9,18]</sup>
43	TPH (C <sub>8</sub> -C <sub>16</sub> )	Soxhlet Extration, Gas Chromatographic Method <sup>[7,14]</sup>
44	TPH (C <sub>16</sub> -C <sub>35</sub> )	Soxhlet Extration, Gas Chromatographic Method <sup>[7,14]</sup>
45	2,4,5-Trichlorophenol	Soxhlet Extration, Gas Chromatographic Method <sup>[7,15]</sup>
46	2,4,6-Trichlorophenol	Soxhlet Extration, Gas Chromatographic Method <sup>[7,15]</sup>
47	Vinyl Acetate	Purge and Trap, Gas Chromatographic/ Mass spectrometric Method <sup>[9,18]</sup>

วิมล

(นางริกาญจน์ ฉัตรสกุลวิไล)

ผู้อำนวยการศูนย์มาตรฐานวิธีการวิเคราะห์ทดสอบมลพิษ

และทะเบียนห้องปฏิบัติการ

เอกสารอ้างอิง...

เอกสารอ้างอิง

1. กระทรวงอุตสาหกรรม. ประกาศกระทรวงอุตสาหกรรม, พ.ศ. 2548. เรื่อง การกำจัดสิ่งปฏิกูลหรือวัสดุที่ไม่ใช้แล้ว.ราชกิจจานุเบกษา. 25 มกราคม 2549. เล่มที่ 123 ตอนพิเศษ 11ง.
2. APHA, AWWA, WEF. **Standard Methods for the Examination of Water and Wastewater**. 23<sup>rd</sup> ed. Washington, DC: APHA, 2017.
3. United States Environmental Protection Agency. **Test Methods for Evaluation Solid Waste Physical/Chemical Methods. SW-846**, 1997.
4. United States Environmental Protection Agency. **Test Methods for Evaluation Solid Waste Physical/Chemical Methods. Acid Digestion of Sediments, Sludges, and Soils. SW-846 Method 3050B**, 1996.
5. United States Environmental Protection Agency. **Test Methods for Evaluation Solid Waste Physical/Chemical Methods. Alkaline Digestion for Hexavalent Chromium. SW-846 Method 3060A**, 1996.
6. United States Environmental Protection Agency. **Test Methods for Evaluation Solid Waste Physical/Chemical Methods. Separatory Funnel Liquid-Liquid Extraction. SW-846 Method 3510C**, 1996.
7. United States Environmental Protection Agency. **Test Methods for Evaluation Solid Waste Physical/Chemical Methods. Soxhlet Extraction. SW-846 Method 3540C**, 1996.
8. United States Environmental Protection Agency. **Test Methods for Evaluation Solid Waste Physical/Chemical Methods. Sulfuric Acid/Permanganate Cleanup. SW-846 Method 3665A**, 1996.
9. United States Environmental Protection Agency. **Test Methods for Evaluation Solid Waste Physical/Chemical Methods. Closed-System Purge-and-Trap and Extraction for Volatile Organics in Soil and Waste Samples. SW-846 Method 5035A**, 2002.
10. United States Environmental Protection Agency. **Test Methods for Evaluation Solid Waste Physical/Chemical Methods. Inductively Coupled Plasma-optical Emission Spectrometry. SW-846 Method 6010D**, 2018
11. United States Environmental Protection Agency. **Test Methods for Evaluation Solid Waste Physical/Chemical Methods. Flame Atomic Absorption Spectrophotometry. SW-846 Method 7000B**, 2007.
12. United States Environmental Protection Agency. **Test Methods for Evaluation Solid Waste Physical/Chemical Methods. Graphite Furnace Atomic Absorption Spectrophotometry. SW-846 Method 7010**, 2007.
13. United States Environmental Protection Agency. **Test Methods for Evaluation Solid Waste Physical/Chemical Methods. Chromium, Hexavalent (Colorimetric). SW-846 Method 7196A**, 1992.

(นางริกาญจน์ จัตรสกุลวิไล)

ผู้อำนวยการกลุ่มมาตรฐานวิชาการวิเคราะห์ทดสอบมลพิษ

กระทรวงมหาดไทย

14. United...

14. United States Environmental Protection Agency. Test Methods for Evaluation Solid Waste Physical/Chemical Methods. Nonhalogenated Organics Using GC/FID. SW-846 Method 8015D, 2003.

15. United States Environmental Protection Agency. Test Methods for Evaluation Solid Waste Physical/Chemical Methods. Phenols by Gas Chromatography. SW-846 Method 8041, 1996.

16. United States Environmental Protection Agency. Test Methods for Evaluation Solid Waste Physical/Chemical Methods. Organochlorine Pesticides by Gas Chromatography. SW-846 Method 8081B, 2007.

17. United States Environmental Protection Agency. Test Methods for Evaluation Solid Waste Physical/Chemical Methods. Polychlorinated Biphenyls (PCBs) by Gas Chromatography. SW-846 Method 8082A. 2007.

18. United States Environmental Protection Agency. Test Methods for Evaluation Solid Waste Physical/Chemical Methods. Volatile Organic Compounds by Gas Chromatography/Mass Spectrometry (GC/MS). SW-846 Method 8260C, 2006.

19. United States Environmental Protection Agency. Test Methods for Evaluation Solid Waste Physical/Chemical Methods. Semivolatile Organic Compounds by Gas Chromatography/Mass Spectrometry. SW-846 Method 8270D, 2014.



(นางริกาญจน์ ฉัตรสกุลวิไล)

ผู้อำนวยการกลุ่มมาตรฐานวิธีการวิเคราะห์ทดสอบมลพิษ

และทะเบียนห้องปฏิบัติการ



ที่ อก ๐๓๑๐(๑)/ ๗ ๙ ๓ ๐

กรมโรงงานอุตสาหกรรม  
ถนนพระรามที่ ๖ แขวงทุ่งพญาไท  
เขตราชเทวี กรุงเทพฯ ๑๐๔๐๐

๒๕ สิงหาคม ๒๕๖๕

เรื่อง เปลี่ยนแปลงบุคลากรและสารมลพิษที่วิเคราะห์

เรียน กรรมการผู้จัดการ บริษัท เทคนิคสิ่งแวดล้อมไทย จำกัด

อ้างถึง คำขอขึ้นทะเบียน/ต่ออายุ/เปลี่ยนแปลงบุคลากร และชนิดสารมลพิษของห้องปฏิบัติการวิเคราะห์เอกชน  
ลงวันที่ ๑๙ พฤษภาคม ๒๕๖๔

สิ่งที่ส่งมาด้วย เอกสารแนบท้ายหนังสือเปลี่ยนแปลงบุคลากรและสารมลพิษที่วิเคราะห์  
บริษัท เทคนิคสิ่งแวดล้อมไทย จำกัด จำนวน ๑ แผ่น

ตามหนังสือที่อ้างถึง บริษัท เทคนิคสิ่งแวดล้อมไทย จำกัด ห้องปฏิบัติการวิเคราะห์เอกชน  
เลขทะเบียน ว-๒๓๖ สถานที่ตั้งเลขที่ ๑/๖ ซอยรามคำแหง ๑๔๕ แขวงสะพานสูง เขตสะพานสูง กรุงเทพมหานคร  
ขอเปลี่ยนแปลงบุคลากรและสารมลพิษที่วิเคราะห์ ความละเอียดแจ้งแล้ว นั้น

กรมโรงงานอุตสาหกรรมพิจารณาแล้ว มีความเห็นดังนี้

๑. ให้ยกเลิกเจ้าหน้าที่ประจำห้องปฏิบัติการวิเคราะห์ จำนวน ๑ ราย

นายภควรรธน์ เย็นวัฒนา

เลขทะเบียน ว-๒๓๖-จ-๘๘๘๘

๒. ให้เพิ่มขอบข่ายสารมลพิษที่วิเคราะห์ในอากาศเสีย จำนวน ๑ รายการ ตามสิ่งที่ส่งมาด้วย

อนึ่ง หนังสือฉบับนี้จะหมดอายุพร้อมหนังสือต่ออายุรับขึ้นทะเบียนห้องปฏิบัติการวิเคราะห์เอกชน  
ที่ อก ๐๓๑๐(๑)/ ๑๑๖๑๑ ลงวันที่ ๑๕ ตุลาคม ๒๕๖๓ คือในวันที่ ๑๓ มีนาคม ๒๕๖๖

จึงเรียนมาเพื่อทราบ

ขอแสดงความนับถือ

(นางริกาญจน์ ฉัตรสกุลวิไล)

นักวิทยาศาสตร์ชำนาญการพิเศษ รักษาการแทน

ผู้อำนวยการกองวิจัยและเตือนภัยมลพิษโรงงาน

ปฏิบัติราชการแทนอธิบดีกรมโรงงานอุตสาหกรรม

กองวิจัยและเตือนภัยมลพิษโรงงาน

กลุ่มมาตรฐานวิธีการวิเคราะห์ทดสอบมลพิษและทะเบียนห้องปฏิบัติการ

โทร. ๐ ๒๒๐๒ ๔๐๐๒ ๐ ๒๒๐๒ ๔๑๔๖

โทรสาร ๐ ๒๓๕๔ ๓๔๑๕

เอกสารแนบท้ายหนังสือเปลี่ยนแปลงบุคลากรและสารมลพิษที่วิเคราะห์

บริษัท เทคนิคสิ่งแวดล้อมไทย จำกัด

เลขทะเบียน ว-๒๓๖

ที่ อก ๐๓๑๐(๑)/ ๗ ๙ ๓ ๐

ลงวันที่ ๒๔ สิงหาคม ๒๕๖๕

ขอขยายสารมลพิษที่ได้รับขึ้นทะเบียนจากกรมโรงงานอุตสาหกรรม จำนวน ๑ รายการ

อากาศเสีย (ปล่องระบาย) จำนวน 1 รายการ

ลำดับที่	สารมลพิษ	วิธีวิเคราะห์
1	Sulfur Dioxide	Instrumental Analyzer Method

เอกสารอ้างอิง

United States Environmental Protection Agency. Standards of Performance for New Stationary Sources. 40 CFR 60. Appendix A, 2019.

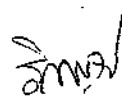

(นางริกาญจน์ ฉัตรสกุลวิไล)

ผู้อำนวยการกลุ่มมาตรฐานวิธีการวิเคราะห์และทะเบียนห้องปฏิบัติการ

และทะเบียนห้องปฏิบัติการ



## ภาคผนวก ข

---

ใบอนุญาตเป็นผู้ตรวจวัดและวิเคราะห์สภาวะการทำงาน  
เกี่ยวกับความร้อน แสงสว่าง เสียง และสารเคมีอันตราย  
ในบรรยากาศ

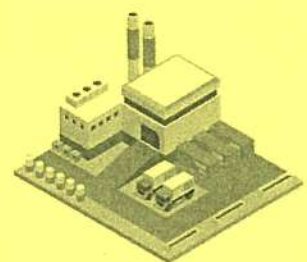







แบบ กภ.บุญ  
นิติบุคคล

กรมสวัสดิการและคุ้มครองแรงงาน

ใบอนุญาต

เป็นผู้ให้บริการตรวจวัดระดับความเข้มข้นของสารเคมีอันตราย  
ในบรรยากาศของสถานที่ทำงาน และสถานที่เก็บรักษาสารเคมีอันตราย

ใบอนุญาตเลขที่ ๐๒๐๑-๐๓-๒๕๖๔-๐๐๐๓

อนุญาตให้.....บริษัท เทคนิกลิ่งแวดล้อมไทย จำกัด.....

เลขทะเบียนนิติบุคคล.....๐๑๒๕๕๓๗๐๐๘๕๗๑.....

ตั้งอยู่ เลขที่ ๑/๖ ซอยรามคำแหง ๑๔๕ แขวงสะพานสูง เขตสะพานสูง กรุงเทพมหานคร.....

เป็นนิติบุคคลผู้ให้บริการด้านความปลอดภัย อาชีวอนามัย และสภาพแวดล้อมในการทำงาน ตามกฎกระทรวง  
กำหนดมาตรฐานในการบริหาร จัดการ และดำเนินการด้านความปลอดภัย อาชีวอนามัย และสภาพแวดล้อม  
ในการทำงานเกี่ยวกับสารเคมีอันตราย พ.ศ. ๒๕๕๖ ในการเป็นผู้ให้บริการตรวจวัดระดับความเข้มข้น  
ของสารเคมีอันตรายในบรรยากาศของสถานที่ทำงาน และสถานที่เก็บรักษาสารเคมีอันตราย  
ประกอบกับกฎกระทรวงการขึ้นทะเบียนและการอนุญาตให้บริการเพื่อส่งเสริมความปลอดภัย อาชีวอนามัย  
และสภาพแวดล้อมในการทำงาน พ.ศ. ๒๕๖๔ แห่งพระราชบัญญัติความปลอดภัย อาชีวอนามัย และ  
สภาพแวดล้อมในการทำงาน พ.ศ. ๒๕๕๔ โดยมีบุคลากร จำนวน ๒๑ ราย

ทั้งนี้ ตั้งแต่วันที่ ๑๔ ธันวาคม พ.ศ. ๒๕๖๔ ถึงวันที่ ๑๓ ธันวาคม พ.ศ. ๒๕๖๗

ให้ไว้ ณ วันที่ ๑๔ ธันวาคม พ.ศ. ๒๕๖๔

(นายสมพงษ์ กวางแก้ว)

ผู้ตรวจราชการกรม ปฏิบัติราชการแทน  
อธิบดีกรมสวัสดิการและคุ้มครองแรงงาน

รายชื่อบุคลากรแนบท้ายใบอนุญาต  
เป็นนิติบุคคลผู้ให้บริการตรวจวัดระดับความเข้มข้นของสารเคมีอันตรายในบรรยากาศของสถานที่ทำงาน  
และสถานที่เก็บรักษาสารเคมีอันตราย  
ของบริษัท เทคนิคสิ่งแวดล้อมไทย จำกัด  
ใบอนุญาตเลขที่ ๐๒๐๑-๐๓-๒๕๖๔-๐๐๐๓

๑. นายปิยะชัย	บุญรุ่งเกียรติ
๒. นายประมวล	มูลสาร
๓. นายวิฑูร	วลัยรัตน์
๔. นายประหยัด	จิ๋วเดช
๕. นายรัฐพล	สุขดี
๖. นายเกียรติศักดิ์	วันดี
๗. นายสุริยะพงศ์	ยงยุทธ
๘. นายจิรวัดน์	อินทะเสย์
๙. นายเฉลิมวุฒิ	พูลสงวน
๑๐. นายธนบัติ	มะลัย
๑๑. นายพิเชฐ	อยู่ดีรัมย์
๑๒. นายสุชาติ	ศรีบุญ
๑๓. นางสาววรรณศิริ	สุริยวงศ์
๑๔. นายอนันท์ชัย	เสียมไหม
๑๕. นางสาวนิตยา	ไฉยะเสน
๑๖. นายสุรภูมิ	มะลิงาม
๑๗. นางสาวอาภาตี	มะหลิ
๑๘. ว่าที่ ร.ต. โสภณ	อุดรนาค
๑๙. นางสาวปนิดา	รีนรัมย์
๒๐. นางสาวพนิดา	สังวาลย์
๒๑. นางสาวสุรัชชา	สุภีรักษ์

ทั้งนี้ ตั้งแต่วันที่ ๑๔ ธันวาคม พ.ศ. ๒๕๖๔ ถึงวันที่ ๑๓ ธันวาคม พ.ศ. ๒๕๖๗

ให้ไว้ ณ วันที่ ๑๔ ธันวาคม พ.ศ. ๒๕๖๔



(นายสมพจน์ กวางแก้ว)

ผู้ตรวจราชการกรม ปฏิบัติราชการแทน  
อธิบดีกรมสวัสดิการและคุ้มครองแรงงาน



แบบ กภ.บญ  
นิติบุคคล

กรมสวัสดิการและคุ้มครองแรงงาน

ใบอนุญาต

เป็นผู้ให้บริการวิเคราะห์ระดับความเข้มข้นของสารเคมีอันตราย  
ในบรรยากาศของสถานที่ทำงาน และสถานที่เก็บรักษาสารเคมีอันตราย

ใบอนุญาตเลขที่ ๐๒๐๒-๐๓-๒๕๖๔-๐๐๐๓

อนุญาตให้ บริษัท เทคโนโลยีสิ่งแวดล้อมไทย จำกัด

เลขทะเบียนนิติบุคคล ๐๑๒๕๕๓๗๐๐๘๕๗๑

ตั้งอยู่ เลขที่ ๑/๖ ซอยรวมคำแหง ๑๔๕ แขวงสะพานสูง เขตสะพานสูง กรุงเทพมหานคร

เป็นนิติบุคคลผู้ให้บริการด้านความปลอดภัย อาชีวอนามัย และสภาพแวดล้อมในการทำงาน ตามกฎกระทรวง  
กำหนดมาตรฐานในการบริหาร จัดการ และดำเนินการด้านความปลอดภัย อาชีวอนามัย และสภาพแวดล้อม  
ในการทำงานเกี่ยวกับสารเคมีอันตราย พ.ศ. ๒๕๕๖ ในการเป็นผู้ให้บริการตรวจวัดและวิเคราะห์ระดับความ  
เข้มข้นของสารเคมีอันตรายในบรรยากาศของสถานที่ทำงาน และสถานที่เก็บรักษาสารเคมีอันตราย  
ประกอบกับกฎกระทรวงการขึ้นทะเบียนและการอนุญาตให้บริการเพื่อส่งเสริมความปลอดภัย อาชีวอนามัย  
และสภาพแวดล้อมในการทำงาน พ.ศ. ๒๕๖๔ แห่งพระราชบัญญัติความปลอดภัย อาชีวอนามัย  
และสภาพแวดล้อมในการทำงาน พ.ศ. ๒๕๕๔ โดยมีบุคลากรหรือวิทยากร จำนวน ๘ ราย

ทั้งนี้ ตั้งแต่วันที่ ๑๔ ธันวาคม พ.ศ. ๒๕๖๔ ถึงวันที่ ๑๓ ธันวาคม พ.ศ. ๒๕๖๗

ให้ไว้ ณ วันที่ ๑๔ ธันวาคม พ.ศ. ๒๕๖๔

(นายสมพจน์ กวางแก้ว)

ผู้ตรวจราชการกรม ปฏิบัติราชการแทน  
อธิบดีกรมสวัสดิการและคุ้มครองแรงงาน

รายชื่อบุคลากรแนบท้ายใบอนุญาต  
เป็นนิติบุคคลผู้ให้บริการวิเคราะห์ระดับความเข้มข้นของสารเคมีอันตรายในบรรยากาศของสถานที่ทำงาน  
และสถานที่เก็บรักษาสารเคมีอันตราย  
ของบริษัท เทคโนโลยีสิ่งแวดล้อมไทย จำกัด  
ใบอนุญาตเลขที่ ๐๒๐๒-๐๓-๒๕๖๔-๐๐๐๓

๑. นายณัฐพงศ์	โคตะมา
๒. นายเทวพงศ์	เชยวัดเกาะ
๓. นางสาวตอกรัก	สีเหล็ก
๔. นางสาวกนกวรรณ	เริ่มประชาธิปไตย
๕. นายกิตติศักดิ์	เมืองงาม
๖. นางสาวณัฐธยาน์	สารแสง
๗. นายเจอ	แซ่หว่า
๘. นางสาวกมลลักษณ์	คิมงคล

ทั้งนี้ ตั้งแต่วันที่ ๑๔ ธันวาคม พ.ศ. ๒๕๖๔ ถึงวันที่ ๑๓ ธันวาคม พ.ศ. ๒๕๖๗

ให้ไว้ ณ วันที่ ๑๔ ธันวาคม พ.ศ. ๒๕๖๔



(นายสมพจน์ กวางแก้ว)

ผู้ตรวจราชการกรม ปฏิบัติราชการแทน  
อธิบดีกรมสวัสดิการและคุ้มครองแรงงาน



แบบ ภ.บ.ญ

นิติบุคคล

กรมสวัสดิการและคุ้มครองแรงงาน

ใบอนุญาต

เป็นผู้ให้บริการตรวจวัดและวิเคราะห์สภาวะการทำงานเกี่ยวกับระดับความร้อน

ใบอนุญาตเลขที่ ๐๔๐๑-๐๓-๒๕๖๔-๐๐๐๓

อนุญาตให้ บริษัท เทคนิกสิ่งแวดล้อมไทย จำกัด

เลขทะเบียนนิติบุคคล ๐๑๒๕๕๓๗๐๐๘๕๗๑

ตั้งอยู่ เลขที่ ๑/๖ ซอยรวมคำแหง ๑๔๕ แขวงสะพานสูง เขตสะพานสูง กรุงเทพมหานคร

เป็นนิติบุคคลผู้ให้บริการด้านความปลอดภัย อาชีวอนามัย และสภาพแวดล้อมในการทำงาน ตามกฎกระทรวง กำหนดมาตรฐานในการบริหาร จัดการ และดำเนินการด้านความปลอดภัย อาชีวอนามัย และสภาพแวดล้อมในการทำงานเกี่ยวกับความร้อน แสงสว่าง และเสียง พ.ศ. ๒๕๕๙ ในการตรวจวัดและวิเคราะห์ สภาวะการทำงานเกี่ยวกับระดับความร้อน ประกอบกับกฎกระทรวงการขึ้นทะเบียนและการอนุญาตให้บริการ เพื่อส่งเสริมความปลอดภัย อาชีวอนามัย และสภาพแวดล้อมในการทำงาน พ.ศ. ๒๕๖๔ แห่งพระราชบัญญัติ ความปลอดภัย อาชีวอนามัย และสภาพแวดล้อมในการทำงาน พ.ศ. ๒๕๕๔ โดยมีบุคลากร จำนวน ๕ ราย

ทั้งนี้ ตั้งแต่วันที่ ๑๔ ธันวาคม พ.ศ. ๒๕๖๔ ถึงวันที่ ๑๓ ธันวาคม พ.ศ. ๒๕๖๗

ให้ไว้ ณ วันที่ ๑๔ ธันวาคม พ.ศ. ๒๕๖๔

(นายสมพงษ์ กวางแก้ว)

ผู้ตรวจราชการกรม ปฏิบัติราชการแทน  
อธิบดีกรมสวัสดิการและคุ้มครองแรงงาน

รายชื่อบุคลากรแนบท้ายใบอนุญาต

เป็นนิติบุคคลผู้ให้บริการตรวจวัดและวิเคราะห์สถานะการทำงานเกี่ยวกับความร้อน  
ของบริษัท เทคนิคสิ่งแวดล้อมไทย จำกัด

ใบอนุญาตเลขที่ ๐๔๐๑-๐๓-๒๕๖๔-๐๐๐๓

- |                   |                |
|-------------------|----------------|
| ๑. นายปิยะชัย     | บุญรุ่งเกียรติ |
| ๒. นางสาวกั้งสตาล | จอกสูงเนิน     |
| ๓. นางสาวสุภัคชญา | อยู่นิม        |
| ๔. นายภคพล        | มหาวงค์        |
| ๕. นางสาวอมรรัตน์ | โสมมาตย์       |

ทั้งนี้ ตั้งแต่วันที่ ๑๔ ธันวาคม พ.ศ. ๒๕๖๔ ถึงวันที่ ๑๓ ธันวาคม พ.ศ. ๒๕๖๗

ให้ไว้ ณ วันที่ ๑๔ ธันวาคม พ.ศ. ๒๕๖๔

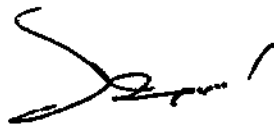

(นายสมพนธ์ กวางแก้ว)

ผู้ตรวจราชการกรม ปฏิบัติราชการแทน  
อธิบดีกรมสวัสดิการและคุ้มครองแรงงาน



แบบ กภ.บุญ  
นิติบุคคล

กรมสวัสดิการและคุ้มครองแรงงาน

ใบอนุญาต

เป็นผู้ให้บริการตรวจวัดและวิเคราะห์สภาวะการทำงานเกี่ยวกับระดับเสียง

ใบอนุญาตเลขที่ ๐๔๐๓-๐๓-๒๕๖๔-๐๐๐๓

อนุญาตให้.....บริษัท เทคนิกลิ่งแวดล้อมไทย จำกัด.....  
เลขทะเบียนนิติบุคคล.....๐๑๒๕๕๓๗๐๐๘๕๗๑.....  
ตั้งอยู่ เลขที่ ๑/๖ ซอยรวมคำแหง ๑๔๕ แขวงสะพานสูง เขตสะพานสูง กรุงเทพมหานคร.....  
เป็นนิติบุคคลผู้ให้บริการด้านความปลอดภัย อาชีวอนามัย และสภาพแวดล้อมในการทำงาน ตามกฎกระทรวง  
กำหนดมาตรฐานในการบริหาร จัดการ และดำเนินการด้านความปลอดภัย อาชีวอนามัย และสภาพแวดล้อม  
ในการทำงานเกี่ยวกับความร้อน แสงสว่าง และเสียง พ.ศ. ๒๕๕๙ ในการตรวจวัดและวิเคราะห์สภาวะการทำงาน  
เกี่ยวกับระดับเสียง ประกอบกับกฎกระทรวงการขึ้นทะเบียนและการอนุญาตให้บริการ เพื่อส่งเสริมความ  
ปลอดภัย อาชีวอนามัย และสภาพแวดล้อมในการทำงาน พ.ศ. ๒๕๖๔ แห่งพระราชบัญญัติความปลอดภัย  
อาชีวอนามัย และสภาพแวดล้อมในการทำงาน พ.ศ. ๒๕๕๔ โดยมีบุคลากร จำนวน ๕ ราย

ทั้งนี้ ตั้งแต่วันที่ ๑๔ ธันวาคม พ.ศ. ๒๕๖๔ ถึงวันที่ ๑๗ ธันวาคม พ.ศ. ๒๕๖๗

ให้ไว้ ณ วันที่ ๑๔ ธันวาคม พ.ศ. ๒๕๖๔

(นายสมพจน์ กวางแก้ว)

ผู้ตรวจราชการกรม ปฏิบัติราชการแทน  
อธิบดีกรมสวัสดิการและคุ้มครองแรงงาน

รายชื่อบุคลากรแนบท้ายใบอนุญาต  
เป็นนิติบุคคลผู้ให้บริการตรวจวัดและวิเคราะห์สภาวะการทำงานเกี่ยวกับเสียง  
ของบริษัท เทคนิคสิ่งแวดล้อมไทย จำกัด  
ใบอนุญาตเลขที่ ๐๔๐๓-๐๓-๒๕๖๔-๐๐๐๓

- |                   |                |
|-------------------|----------------|
| ๑. นายปิยะชัย     | บุญรุ่งเกียรติ |
| ๒. นางสาวกั้งสตาล | จอกสูงเนิน     |
| ๓. นางสาวสุภคชญา  | อยู่นิม        |
| ๔. นายภคพล        | มทาวงค์        |
| ๕. นางสาวอมรรัตน์ | โสมมาตย์       |

ทั้งนี้ ตั้งแต่วันที่ ๑๔ ธันวาคม พ.ศ. ๒๕๖๔ ถึงวันที่ ๑๓ ธันวาคม พ.ศ. ๒๕๖๗

ให้ไว้ ณ วันที่ ๑๔ ธันวาคม พ.ศ. ๒๕๖๔



(นายสมพนธ์ กวางแก้ว)

ผู้ตรวจราชการกรม ปฏิบัติราชการแทน  
อธิบดีกรมสวัสดิการและคุ้มครองแรงงาน





แบบ ก.ภ.บญ  
นิติบุคคล

กรมสวัสดิการและคุ้มครองแรงงาน

ใบอนุญาต

เป็นผู้ให้บริการตรวจวัดและวิเคราะห์สภาวะการทำงานเกี่ยวกับระดับแสงสว่าง

ใบอนุญาตเลขที่ ๐๔๐๒-๐๓-๒๕๖๔-๐๐๐๓

อนุญาตให้ บริษัท เทคนิควัดล้อมไทย จำกัด

เลขทะเบียนนิติบุคคล ๐๑๒๕๕๓๗๐๐๘๕๗๑

ตั้งอยู่ เลขที่ ๑/๖ ซอยรามคำแหง ๑๔๕ แขวงสะพานสูง เขตสะพานสูง กรุงเทพมหานคร

เป็นนิติบุคคลผู้ให้บริการด้านความปลอดภัย อาชีวอนามัย และสภาพแวดล้อมในการทำงาน ตามกฎกระทรวง กำหนดมาตรฐานในการบริหาร จัดการ และดำเนินการด้านความปลอดภัย อาชีวอนามัย และสภาพแวดล้อมในการทำงานเกี่ยวกับความร้อน แสงสว่าง และเสียง พ.ศ. ๒๕๕๙ ในการตรวจวัดและวิเคราะห์สภาวะการทำงานเกี่ยวกับระดับแสงสว่าง ประกอบกับกฎกระทรวงการขึ้นทะเบียนและการอนุญาตให้บริการเพื่อส่งเสริมความปลอดภัย อาชีวอนามัย และสภาพแวดล้อมในการทำงาน พ.ศ. ๒๕๖๔ แห่งพระราชบัญญัติความปลอดภัย อาชีวอนามัย และสภาพแวดล้อมในการทำงาน พ.ศ. ๒๕๕๔ โดยมีบุคลากร จำนวน ๕ ราย

ทั้งนี้ ตั้งแต่วันที่ ๑๔ ธันวาคม พ.ศ. ๒๕๖๔ ถึงวันที่ ๑๓ ธันวาคม พ.ศ. ๒๕๖๗

ให้ไว้ ณ วันที่ ๑๔ ธันวาคม พ.ศ. ๒๕๖๔

(นายสมพจน์ กวางแก้ว)

ผู้ตรวจราชการกรม ปฏิบัติราชการแทน  
อธิบดีกรมสวัสดิการและคุ้มครองแรงงาน

รายชื่อบุคลากรแนบท้ายใบอนุญาต  
เป็นนิติบุคคลผู้ให้บริการตรวจวัดและวิเคราะห์สภาวะการทำงานเกี่ยวกับแสงสว่าง  
ของบริษัท เทคนิคสิ่งแวดล้อมไทย จำกัด  
ใบอนุญาตเลขที่ ๐๔๐๒-๐๓-๒๕๖๔-๐๐๐๓

- |                   |                |
|-------------------|----------------|
| ๑. นายปิยะชัย     | บุญรุ่งเกียรติ |
| ๒. นางสาวกัสดาล   | จอกสูงเนิน     |
| ๓. นางสาวสุภัคชญา | อยู่นิม        |
| ๔. นายภคพล        | มหาวงศ์        |
| ๕. นางสาวอมรรัตน์ | โสมมาตย์       |

ทั้งนี้ ตั้งแต่วันที่ ๑๔ ธันวาคม พ.ศ. ๒๕๖๔ ถึงวันที่ ๑๓ ธันวาคม พ.ศ. ๒๕๖๗

ให้ไว้ ณ วันที่ ๑๔ ธันวาคม พ.ศ. ๒๕๖๔



(นายสมพนธ์ กวางแก้ว)

ผู้ตรวจราชการกรม ปฏิบัติราชการแทน  
อธิบดีกรมสวัสดิการและคุ้มครองแรงงาน